



ΕΛΛΗΝΙΚΗ ΔΗΜΟΚΡΑΤΙΑ
ΠΕΡΙΦΕΡΕΙΑ ΚΕΝΤΡΙΚΗΣ ΜΑΚΕΔΟΝΙΑΣ
ΓΕΝΙΚΗ Δ/ΝΣΗ ΠΡΟΓΡΑΜΜΑΤΙΣΜΟΥ &
ΥΠΟΔΟΜΩΝ
ΔΙΕΥΘΥΝΣΗ ΤΕΧΝΙΚΩΝ ΕΡΓΩΝ ΠΕ
ΥΠΟΔΙΕΥΘΥΝΣΗ ΤΕΧΝΙΚΩΝ ΕΡΓΩΝ Π.Ε. ΠΙΕΡΙΑΣ
ΤΜΗΜΑ ΕΡΓΩΝ ΔΟΜΩΝ ΠΕΡΙΒΑΛΛΟΝΤΟΣ

ΕΡΓΟ: «ΠΡΟΜΗΘΕΙΑ ΚΑΙ ΕΓΚΑΤΑΣΤΑΣΗ
ΣΥΣΤΗΜΑΤΟΣ ΕΥΦΥΟΥΣ ΔΙΑΧΕΙΡΙΣΗΣ
ΕΓΚΑΤΑΣΤΑΣΕΩΝ ΑΡΔΕΥΣΗΣ ΤΟΥ ΤΟΕΒ ΡΑΧΗΣ
ΠΙΕΡΙΑΣ»

ΠΡΟΓΡΑΜΜΑ «ΠΡΟΓΡΑΜΜΑ ΑΓΡΟΤΙΚΗΣ
ΑΝΑΠΤΥΞΗΣ (ΠΑΑ) 2014-2020»
ΜΕΤΡΟ 4: «ΕΠΕΝΔΥΣΕΙΣ ΣΕ ΥΛΙΚΑ ΣΤΟΙΧΕΙΑ ΤΟΥ
ΕΝΕΡΓΗΤΙΚΟΥ»
ΥΠΟΜΕΤΡΟ 4.3: «ΣΤΗΡΙΞΗ ΓΙΑ ΕΠΕΝΔΥΣΕΙΣ ΣΕ
ΥΠΟΔΟΜΕΣ ΠΟΥ ΣΥΝΔΕΟΝΤΑΙ ΜΕ ΤΗΝ ΑΝΑΠΤΥΞΗ,
ΤΟΝ ΕΚΣΥΓΧΡΟΝΙΣΜΟ Η ΤΗΝ ΠΡΟΣΑΡΜΟΓΗ ΤΗΣ
ΓΕΩΡΓΙΑΣ ΚΑΙ ΤΗΣ ΔΑΣΟΚΟΜΙΑΣ»
ΔΡΑΣΗ 4.3.1: «ΥΠΟΔΟΜΕΣ ΕΓΓΕΙΩΝ ΒΕΛΤΙΩΣΕΩΝ»
ΠΡΟΣΚΛΗΣΗ: 4.3.1_2021_Ε.Υ.Ε.Π.Α.Α.

ΧΡΗΜΑΤΟΔΟΤΗΣΗ:
ΕΓΤΑΑ (ΕΥΡΩΠΑΪΚΟ ΓΕΩΡΓΙΚΟ ΤΑΜΕΙΟ ΑΓΡΟΤΙΚΗΣ
ΑΝΑΠΤΥΞΗΣ) ΠΑΑ 2014-2020
(ΚΩΔΙΚΟΣ Ο.Π.Σ.Α.Α.: 0036156887)
ΠΡΟΓΡΑΜΜΑ ΔΗΜΟΣΙΩΝ ΕΠΕΝΔΥΣΕΩΝ
Σ.Α.Ε.082/1
(ΚΩΔΙΚΟΣ ΕΡΓΟΥ: 2023ΣΕ08210009)

ΔΙΑΚΗΡΥΞΗ ΑΝΟΙΚΤΗΣ ΔΙΑΔΙΚΑΣΙΑΣ
ΜΕΣΩ ΤΟΥ ΕΘΝΙΚΟΥ ΣΥΣΤΗΜΑΤΟΣ
ΗΛΕΚΤΡΟΝΙΚΩΝ ΔΗΜΟΣΙΩΝ ΣΥΜΒΑΣΕΩΝ
(Ε.Σ.Η.Δ.Η.Σ.)

Η Περιφέρεια Κεντρικής Μακεδονίας δια της Υποδ/νσης Τεχνικών Έργων της Περιφερειακής
Ενότητας Πιερίας
Διακηρύσσει:

Ανοικτή διαδικασία για την επιλογή αναδόχου προμήθειας:
«ΠΡΟΜΗΘΕΙΑ ΚΑΙ ΕΓΚΑΤΑΣΤΑΣΗ ΣΥΣΤΗΜΑΤΟΣ ΕΥΦΥΟΥΣ ΔΙΑΧΕΙΡΙΣΗΣ ΕΓΚΑΤΑΣΤΑΣΕΩΝ
ΑΡΔΕΥΣΗΣ ΤΟΥ ΤΟΕΒ ΡΑΧΗΣ ΠΙΕΡΙΑΣ»

που θα διεξαχθεί σύμφωνα με:

α) της διατάξεις του ν. 4412/2016 (Α' 147 και τις τροποποιήσεις αυτού) και β) της όρους της
παρούσας

ΣΥΝΟΛΙΚΗ ΑΞΙΑ (ΧΩΡΙΣ Φ.Π.Α)	1.772.431,00 €
Φ.Π.Α 24%	425.383,44 €
ΣΥΝΟΛΙΚΗ ΑΞΙΑ	2.197.814,44 €

CPV: 32441100-7 – «Τηλεμετρικό σύστημα παρακολούθησης» και 32441200-8 – «Εξοπλισμός
τηλεμετρίας και ελέγχου»





Περιεχόμενα

ΠΕΡΙΕΧΟΜΕΝΑ	3
1. ΑΝΑΘΕΤΟΥΣΑ ΑΡΧΗ ΚΑΙ ΑΝΤΙΚΕΙΜΕΝΟ ΣΥΜΒΑΣΗΣ	5
1.1 ΣΤΟΙΧΕΙΑ ΑΝΑΘΕΤΟΥΣΑΣ ΑΡΧΗΣ	5
1.2 ΣΤΟΙΧΕΙΑ ΔΙΑΔΙΚΑΣΙΑΣ-ΧΡΗΜΑΤΟΔΟΤΗΣΗ	6
1.3 ΣΥΝΟΠΤΙΚΗ ΠΕΡΙΓΡΑΦΗ ΦΥΣΙΚΟΥ ΚΑΙ ΟΙΚΟΝΟΜΙΚΟΥ ΑΝΤΙΚΕΙΜΕΝΟΥ ΤΗΣ ΣΥΜΒΑΣΗΣ	6
1.4 ΘΕΣΜΙΚΟ ΠΛΑΙΣΙΟ	9
1.5 ΠΡΟΘΕΣΜΙΑ ΠΑΡΑΛΑΒΗΣ ΠΡΟΣΦΟΡΩΝ	12
1.6 ΔΗΜΟΣΙΟΤΗΤΑ	12
1.7 ΑΡΧΕΣ ΕΦΑΡΜΟΖΟΜΕΝΕΣ ΣΤΗ ΔΙΑΔΙΚΑΣΙΑ ΣΥΝΑΨΗΣ	13
2. ΓΕΝΙΚΟΙ ΚΑΙ ΕΙΔΙΚΟΙ ΟΡΟΙ ΣΥΜΜΕΤΟΧΗΣ	14
2.1 ΓΕΝΙΚΕΣ ΠΛΗΡΟΦΟΡΙΕΣ	14
2.1.1 Έγγραφα της σύμβασης	14
2.1.2 Επικοινωνία - Πρόσβαση στα έγγραφα της Σύμβασης	14
2.1.3 Παροχή Διευκρινίσεων	14
2.1.4 Γλώσσα	15
2.1.5 Εγγυήσεις	16
2.1.6 Προστασία Προσωπικών Δεδομένων	16
2.2 ΔΙΚΑΙΩΜΑ ΣΥΜΜΕΤΟΧΗΣ - ΚΡΙΤΗΡΙΑ ΠΟΙΟΤΙΚΗΣ ΕΠΙΛΟΓΗΣ	17
2.2.1 Δικαίωμα συμμετοχής	17
2.2.2 Εγγύηση συμμετοχής	18
2.2.3 Λόγοι αποκλεισμού	18
2.2.4 Καταλληλότητα άσκησης επαγγελματικής δραστηριότητας	24
2.2.5 Οικονομική και χρηματοοικονομική επάρκεια	25
2.2.6 Τεχνική και επαγγελματική ικανότητα	26
2.2.7 Πρότυπα διασφάλισης ποιότητας και πρότυπα περιβαλλοντικής διαχείρισης	27
2.2.8 Στήριξη στην ικανότητα τρίτων – Υπεργολαβία	27
2.2.8.1. Στήριξη στην ικανότητα τρίτων	27
2.2.8.2. Υπεργολαβία	28
2.2.9 Κανόνες απόδειξης ποιοτικής επιλογής	28
2.2.9.1 Προκαταρκτική απόδειξη κατά την υποβολή προσφορών	29
2.2.9.2 Αποδεικτικά μέσα	31
2.3 ΚΡΙΤΗΡΙΑ ΑΝΑΘΕΣΗΣ	41
2.3.1 Κριτήριο ανάθεσης	41
2.3.2 Βαθμολόγηση και κατάταξη προσφορών	44
2.4 ΚΑΤΑΡΤΙΣΗ - ΠΕΡΙΕΧΟΜΕΝΟ ΠΡΟΣΦΟΡΩΝ	45
2.4.1 Γενικοί όροι υποβολής προσφορών	45
2.4.2 Χρόνος και Τρόπος υποβολής προσφορών	45
2.4.3 Περιεχόμενα Φακέλου «Δικαιολογητικά Συμμετοχής- Τεχνική Προσφορά»	49
2.4.3.1 Δικαιολογητικά Συμμετοχής	49
2.4.3.2 Τεχνική προσφορά	49
2.4.4 Περιεχόμενα Φακέλου «Οικονομική Προσφορά» / Τρόπος σύνταξης και υποβολής οικονομικών προσφορών	50
2.4.5 Χρόνος ισχύος των προσφορών	52
2.4.6 Λόγοι απόρριψης προσφορών	52
2.4.7 Τοπικές Συνθήκες	53
3. ΔΙΕΝΕΡΓΕΙΑ ΔΙΑΔΙΚΑΣΙΑΣ - ΑΞΙΟΛΟΓΗΣΗ ΠΡΟΣΦΟΡΩΝ	54
3.1 ΑΠΟΣΦΡΑΓΙΣΗ ΚΑΙ ΑΞΙΟΛΟΓΗΣΗ ΠΡΟΣΦΟΡΩΝ	54
3.1.1 Ηλεκτρονική αποσφράγιση προσφορών	54
3.1.2 Αξιολόγηση προσφορών	54
3.2 ΠΡΟΣΚΛΗΣΗ ΥΠΟΒΟΛΗΣ ΔΙΚΑΙΟΛΟΓΗΤΙΚΩΝ ΠΡΟΣΩΡΙΝΟΥ ΑΝΑΔΟΧΟΥ - ΔΙΚΑΙΟΛΟΓΗΤΙΚΑ ΠΡΟΣΩΡΙΝΟΥ ΑΝΑΔΟΧΟΥ	57
3.3 ΚΑΤΑΚΥΡΩΣΗ - ΣΥΝΑΨΗ ΣΥΜΒΑΣΗΣ	58

3.4	ΠΡΟΔΙΚΑΣΤΙΚΕΣ ΠΡΟΣΦΥΓΕΣ - ΠΡΟΣΩΡΙΝΗ ΚΑΙ ΟΡΙΣΤΙΚΗ ΔΙΚΑΣΤΙΚΗ ΠΡΟΣΤΑΣΙΑ	60
3.5	ΜΑΤΑΙΩΣΗ ΔΙΑΔΙΚΑΣΙΑΣ	63
4.	ΟΡΟΙ ΕΚΤΕΛΕΣΗΣ ΤΗΣ ΣΥΜΒΑΣΗΣ	64
4.1	ΕΓΓΥΗΣΕΙΣ (ΚΑΛΗΣ ΕΚΤΕΛΕΣΗΣ, ΠΡΟΚΑΤΑΒΟΛΗΣ, ΚΑΛΗΣ ΛΕΙΤΟΥΡΓΙΑΣ)	64
4.2	ΣΥΜΒΑΤΙΚΟ ΠΛΑΙΣΙΟ - ΕΦΑΡΜΟΣΤΕΑ ΝΟΜΟΘΕΣΙΑ	65
4.3	ΌΡΟΙ ΕΚΤΕΛΕΣΗΣ ΤΗΣ ΣΥΜΒΑΣΗΣ.....	65
4.4	ΥΠΕΡΓΟΛΑΒΙΑ	65
4.5	ΤΡΟΠΟΠΟΙΗΣΗ ΣΥΜΒΑΣΗΣ ΚΑΤΑ ΤΗ ΔΙΑΡΚΕΙΑ ΤΗΣ	66
4.6	ΔΙΚΑΙΩΜΑ ΜΟΝΟΜΕΡΟΥΣ ΛΥΣΗΣ ΤΗΣ ΣΥΜΒΑΣΗΣ	66
5.	ΕΙΔΙΚΟΙ ΟΡΟΙ ΕΚΤΕΛΕΣΗΣ ΤΗΣ ΣΥΜΒΑΣΗΣ	68
5.1	ΤΡΟΠΟΣ ΠΛΗΡΩΜΗΣ	68
5.2	ΚΗΡΥΞΗ ΟΙΚΟΝΟΜΙΚΟΥ ΦΟΡΕΑ ΕΚΠΤΩΤΟΥ - ΚΥΡΩΣΕΙΣ	70
5.3	ΔΙΟΙΚΗΤΙΚΕΣ ΠΡΟΣΦΥΓΕΣ ΚΑΤΑ ΤΗ ΔΙΑΔΙΚΑΣΙΑ ΕΚΤΕΛΕΣΗΣ ΤΩΝ ΣΥΜΒΑΣΕΩΝ	72
5.4	ΔΙΚΑΣΤΙΚΗ ΕΠΙΛΥΣΗ ΔΙΑΦΟΡΩΝ	72
6.	ΧΡΟΝΟΣ ΚΑΙ ΤΡΟΠΟΣ ΕΚΤΕΛΕΣΗΣ	73
6.1	ΧΡΟΝΟΣ ΠΑΡΑΔΟΣΗΣ ΑΓΑΘΩΝ	73
6.2	ΠΑΡΑΛΑΒΗ ΑΓΑΘΩΝ - ΧΡΟΝΟΣ ΚΑΙ ΤΡΟΠΟΣ ΠΑΡΑΛΑΒΗΣ ΑΓΑΘΩΝ	73
6.3	ΑΠΟΡΡΙΨΗ ΣΥΜΒΑΤΙΚΩΝ ΑΓΑΘΩΝ – ΑΝΤΙΚΑΤΑΣΤΑΣΗ	75
6.4	ΔΕΙΓΜΑΤΑ – ΔΕΙΓΜΑΤΟΛΗΨΙΑ – ΕΡΓΑΣΤΗΡΙΑΚΕΣ ΕΞΕΤΑΣΕΙΣ	75
6.5	ΕΓΓΥΗΜΕΝΗ ΛΕΙΤΟΥΡΓΙΑ ΠΡΟΜΗΘΕΙΑΣ.....	75
6.6	ΑΝΑΠΡΟΣΑΡΜΟΓΗ ΤΙΜΗΣ	76
ΠΑΡΑΡΤΗΜΑΤΑ	79	
	ΠΑΡΑΡΤΗΜΑ 1 – ΑΝΑΛΥΤΙΚΗ ΠΕΡΙΓΡΑΦΗ ΦΥΣΙΚΟΥ ΚΑΙ ΟΙΚΟΝΟΜΙΚΟΥ ΑΝΤΙΚΕΙΜΕΝΟΥ ΤΗΣ ΣΥΜΒΑΣΗΣ	79
	ΠΑΡΑΡΤΗΜΑ 2 – ΕΙΔΙΚΗ ΣΥΓΓΡΑΦΗ ΥΠΟΧΡΕΩΣΕΩΝ	79
	ΠΑΡΑΡΤΗΜΑ 3 – ΕΕΕΣ.....	79
	ΠΑΡΑΡΤΗΜΑ 4 – ΤΕΧΝΙΚΕΣ ΠΡΟΔΙΑΓΡΑΦΕΣ	79
	ΠΑΡΑΡΤΗΜΑ 5 – ΥΠΟΔΕΙΓΜΑ ΤΕΧΝΙΚΗΣ ΠΡΟΣΦΟΡΑΣ.....	79
	ΠΑΡΑΡΤΗΜΑ 6 – ΥΠΟΔΕΙΓΜΑ ΟΙΚΟΝΟΜΙΚΗΣ ΠΡΟΣΦΟΡΑΣ.....	79
	ΠΑΡΑΡΤΗΜΑ 7 – ΥΠΟΔΕΙΓΜΑΤΑ ΕΓΓΥΗΤΙΚΩΝ ΕΠΙΣΤΟΛΩΝ	79
	ΠΑΡΑΡΤΗΜΑ 8 – ΕΝΗΜΕΡΩΣΗ ΦΥΣΙΚΩΝ ΠΡΟΣΩΠΩΝ ΓΙΑ ΤΗΝ ΕΠΕΞΕΡΓΑΣΙΑ ΠΡΟΣΩΠΙΚΩΝ ΔΕΔΟΜΕΝΩΝ.....	79
	ΠΑΡΑΡΤΗΜΑ 9 – ΣΧΕΔΙΟ ΣΥΜΒΑΣΗΣ	79
	ΠΑΡΑΡΤΗΜΑ 10 – ΣΧΕΔΙΟ ΔΗΛΩΣΕΩΝ ΔΙΚΑΙΟΛΟΓΗΤΙΚΩΝ ΚΑΤΑΚΥΡΩΣΗΣ	79
	ΠΑΡΑΡΤΗΜΑ 11 – ΠΙΝΑΚΑΣ ΑΝΤΙΣΤΟΙΧΙΣΗΣ ΛΟΓΩΝ ΑΠΟΚΛΕΙΣΜΟΥ-ΚΡΙΤΗΡΙΩΝ ΠΟΙΟΤΙΚΗΣ ΕΠΙΛΟΓΗΣ ΚΑΙ ΑΠΟΔΕΙΚΤΙΚΩΝ ΜΕΣΩΝ	79
	ΠΑΡΑΡΤΗΜΑ 12 – ΥΠΟΔΕΙΓΜΑ ΠΕΡΙΕΧΟΜΕΝΟΥ Υ.Δ. ΠΕΡΙ ΜΗ ΡΩΣΙΚΗΣ ΕΜΠΛΟΚΗΣ.....	79

1. ΑΝΑΘΕΤΟΥΣΑ ΑΡΧΗ ΚΑΙ ΑΝΤΙΚΕΙΜΕΝΟ ΣΥΜΒΑΣΗΣ

1.1 Στοιχεία Αναθέτουσας Αρχής

Επωνυμία	ΠΕΡΙΦΕΡΕΙΑ ΚΕΝΤΡΙΚΗΣ ΜΑΚΕΔΟΝΙΑΣ Π.Ε. ΠΙΕΡΙΑΣ
Αριθμός Φορολογικού Μητρώου (Α.Φ.Μ.)	997612598
Κωδικός Αναθέτουσας Αρχής για την ηλεκτρονική τιμολόγηση ¹	1007.902.00341
Ταχυδρομική διεύθυνση	28ης Οκτωβρίου 40
Πόλη	Κατερίνη
Ταχυδρομικός Κωδικός	60132
Χώρα ²	ΕΛΛΑΔΑ
Κωδικός NUTS ³	EL525
Τηλέφωνο	2351351146
Ηλεκτρονικό Ταχυδρομείο (e-mail)	dte@pieria.pkm.gov.gr
Αρμόδιος για πληροφορίες ⁴	Παπαδημητρίου Βασίλης
Γενική Διεύθυνση στο διαδίκτυο (URL)	www.pkm.gov.gr
Διεύθυνση του προφίλ αγοραστή στο διαδίκτυο (URL) ⁵	www.pieria.pkm.gov.gr

Είδος Αναθέτουσας Αρχής

Η Αναθέτουσα Αρχή είναι η Περιφέρεια Κεντρικής Μακεδονίας⁶ (μη κεντρική αναθέτουσα αρχή), δευτεροβάθμιος οργανισμός τοπικής αυτοδιοίκησης, η λειτουργία του οποίου διέπεται από τις διατάξεις του Νόμου 3852/2010, όπως ισχύει και ανήκει στη Γενική Κυβέρνηση (Υποτομέας ΟΤΑ)⁷

Κύρια δραστηριότητα Α.Α.⁸

Η κύρια δραστηριότητα της Αναθέτουσας Αρχής είναι οι Γενικές Δημόσιες Υπηρεσίες.

¹ Άρθρο 53 παρ. 2 περ. α του ν. 4412/2016. Ο κωδικός της αναθέτουσας αρχής για την ηλεκτρονική τιμολόγηση, όπως αυτός προσδιορίζεται στον επίσημο ιστότοπο της ΓΠΣΔΔ. Πρβλ. Απόφαση αριθμ. 63446/2021 Κ.Υ.Α (Β' 2338/02.06.2021) των Υπουργών Οικονομικών – Ανάπτυξης και Επενδύσεων – Επικρατείας «Καθορισμός Εθνικού Μορφότυπου ηλεκτρονικού τιμολογίου στο πλαίσιο των Δημοσίων Συμβάσεων», άρθρο 3 παρ.6, πεδίο «BT-46: Κωδικός αγοραστή», σε συνδυασμό με το πεδίο «BT-10: Στοιχείο αναφοράς Αγοραστή».

² Μόνο για συμβάσεις άνω των ορίων

³ Μόνο για συμβάσεις άνω των ορίων

⁴ Συμπληρώνεται το όνομα, η διεύθυνση, ο αριθμός τηλεφώνου, η διεύθυνση ηλεκτρονικού ταχυδρομείου (e-mail) της υπηρεσίας που διενεργεί τον διαγωνισμό, καθώς και ο αρμόδιος υπάλληλος της υπηρεσίας αυτής, άρθρο 53 παρ. 2 περ. γ του ν. 4412/2016

⁵ Εφόσον υπάρχει και για συμβάσεις άνω των ορίων

⁶ Αναφέρεται το είδος της Α.Α., πχ Υπουργείο, Περιφέρεια, Αποκεντρωμένη Διοίκηση, Νοσοκομείο, Δήμος, ΑΕ του Δημοσίου κλπ και αν αποτελεί "κεντρική κυβερνητική αρχή (ΚΚΑ)" ή "μη κεντρική αναθέτουσα αρχή" κατά την έννοια του άρθρου 2 παρ. 1 περ. 2 και 3 του ν. 4412/2016

⁷ Αναφέρεται σε ποια υποδιαίρεση του δημόσιου τομέα ανήκει η Α.Α.: α) Γενική Κυβέρνηση (Υποτομέας Κεντρικής Κυβέρνησης, Υποτομέας ΟΤΑ, Υποτομέας ΟΚΑ) ή β) Δημόσιος Τομέας (Πλην Γενικής Κυβέρνησης) κατά τις υποδιαίρεσεις του άρθρου 14 του ν. 4270/14.

⁸ Επιλέγεται η κύρια δραστηριότητα της Α.Α., βλπέτε και Παράρτημα ΙΙ (Προκήρυξη Σύμβασης), Τμήμα Ι, παρ 1.5, Εκτελεστικού Κανονισμού (ΕΕ) 2015/1986 της Επιτροπής (L 296). α) Γενικές δημόσιες υπηρεσίες β) Άμυνα, γ) Δημόσια τάξη και ασφάλεια, δ) Περιβάλλον, ε) Οικονομικές και δημοσιονομικές υποθέσεις, στ) Υγεία, ζ) Στέγαση και υποδομές κοινής ωφέλειας, η) Κοινωνική προστασία, θ) Αναψυχή, πολιτισμός και θρησκεία, ι) Εκπαίδευση, ια) Τυχόν άλλη δραστηριότητα.

Εφαρμοστέο εθνικό δίκαιο είναι το Ελληνικό Δίκαιο και εφαρμόζονται οι διατάξεις του **Βιβλίου Ι** του Ν.4412/2016, όπως τροποποιήθηκε και ισχύει⁹

Στοιχεία Επικοινωνίας¹⁰

- α) Τα έγγραφα της σύμβασης είναι διαθέσιμα για ελεύθερη, πλήρη, άμεση & δωρεάν ηλεκτρονική πρόσβαση μέσω της Διαδικτυακής Πύλης (www.promitheus.gov.gr) του ΟΠΣ ΕΣΗΔΗΣ.¹¹
- β) Κάθε είδους επικοινωνία και ανταλλαγή πληροφοριών πραγματοποιείται μέσω του ΕΣΗΔΗΣ Προμήθειες και Υπηρεσίες (εφεξής ΕΣΗΔΗΣ), το οποίο είναι προσβάσιμο από τη Διαδικτυακή Πύλη (www.promitheus.gov.gr) του ΟΠΣ ΕΣΗΔΗΣ.
- γ) Περαιτέρω πληροφορίες είναι διαθέσιμες από:
την προαναφερθείσα Γενική Διεύθυνση στο διαδίκτυο (URL): www.promitheus.gov.gr ή την ιστοσελίδα της Π.Ε. Πιερίας: pieria.pkm.gov.gr, στη διαδρομή Ενημέρωση ► Προκηρύξεις

1.2 Στοιχεία Διαδικασίας-Χρηματοδότηση

Είδος διαδικασίας

Ο διαγωνισμός θα διεξαχθεί με την ανοικτή διαδικασία του άρθρου 27 του ν. 4412/16 (Βιβλίο Ι).

Χρηματοδότηση της σύμβασης¹²

Η παρούσα σύμβαση χρηματοδοτείται από Πιστώσεις του Προγράμματος Δημοσίων Επενδύσεων (Σ.Α.Ε.082/1, αριθ. ενάρθ. έργου 2023ΣΕ08210009,). **Η Συλλογική Απόφαση που έχει εκδοθεί για την παρούσα διαδικασία και αποτελεί Ανάλυση Υποχρέωσης, έχει λάβει αρ. πρωτ. 40961/04-05-2023 (ΑΔΑ: ΩΖΗΦ46ΜΤΛΡ-38Λ).**

Η σύμβαση περιλαμβάνεται στο υποέργο Νο 1 της Πράξης : (ΠΡΟΜΗΘΕΙΑ ΚΑΙ ΕΓΚΑΤΑΣΤΑΣΗ ΣΥΣΤΗΜΑΤΟΣ ΕΥΦΥΟΥΣ ΔΙΑΧΕΙΡΙΣΗΣ ΕΓΚΑΤΑΣΤΑΣΕΩΝ ΑΡΔΕΥΣΗΣ ΤΟΥ ΤΟΕΒ ΡΑΧΗΣ ΠΙΕΡΙΑΣ) « Δράση 4.3.1: «Υποδομές εγγείων βελτιώσεων», Περιφέρειας Κεντρικής Μακεδονίας» η οποία έχει ενταχθεί στο πλαίσιο του Μέτρου 4, Υπομέτρου 4.3, Δράση: 4.3.1 «Υποδομές εγγείων βελτιώσεων» του ΠΑΑ 2014-2020, Περιφέρεια Κεντρικής Μακεδονίας, με βάση την απόφαση ένταξης της πράξης με αρ. πρωτ. 1144/7-4-2023 της Ειδικής Υπηρεσίας Εφαρμογής Άμεσων Ενισχύσεων & Τομεακών Παρεμβάσεων (ΕΥΕ ΑΕΤΠ) του Υπουργείου Αγροτικής Ανάπτυξης & Τροφίμων που έχει λάβει κωδικό Ο.Π.Σ.Α.Α.: 003615887 //. Η παρούσα σύμβαση χρηματοδοτείται από την Ευρωπαϊκή Ένωση (ΕΓΤΑΑ-ΕΥΡΩΠΑΪΚΟ ΓΕΩΡΓΙΚΟ ΤΑΜΕΙΟ ΑΓΡΟΤΙΚΗΣ ΑΝΑΠΤΥΞΗΣ) και από εθνικούς πόρους μέσω του ΠΔΕ.

1.3 Συνοπτική Περιγραφή φυσικού και οικονομικού αντικείμενου της σύμβασης

Αντικείμενο της σύμβασης είναι η προμήθεια με τίτλο «ΠΡΟΜΗΘΕΙΑ ΚΑΙ ΕΓΚΑΤΑΣΤΑΣΗ ΣΥΣΤΗΜΑΤΟΣ ΕΥΦΥΟΥΣ ΔΙΑΧΕΙΡΙΣΗΣ ΕΓΚΑΤΑΣΤΑΣΕΩΝ ΑΡΔΕΥΣΗΣ ΤΟΥ ΤΟΕΒ ΡΑΧΗΣ ΠΙΕΡΙΑΣ».

⁹ Συμπληρώνεται το εφαρμοστέο νομικό πλαίσιο (χώρα και νομοθέτημα/ματα)

¹⁰ Επιλέγονται και συμπληρώνονται τα αντίστοιχα εδάφια, πρβλ άρθρα 22 και 67 ν. 4412/16

¹¹ Εάν η πρόσβαση στα έγγραφα είναι περιορισμένη, αντί για τα αναφερόμενα στο α) συμπληρώνεται: «*Η πρόσβαση στα έγγραφα είναι περιορισμένη. Περαιτέρω πληροφορίες παρέχονται στην διεύθυνση (URL) :*»

¹² Το περιεχόμενο της παραγράφου διαμορφώνεται ανάλογα με την πηγή χρηματοδότησης (Πρβλ. παρ. 2 περ. ζ του άρθρου 53 του ν.4412/16 όπως διαμορφώθηκε με το άρθρο 16 του ν. 4782/21)

Κύριος σκοπός εγκατάστασης του συστήματος ελέγχου δικτύου άρδευσης είναι η ορθολογική χρήση των υδάτινων πόρων και η εξοικονόμηση ενέργειας. Με την υφιστάμενη κατάσταση τα αρδευτικά συστήματα λειτουργούν χωρίς κανένα προγραμματισμό (με μοναδικό γνώμονα τις ανάγκες των γεωργών ώστε να μην υπάρξουν φαινόμενα έλλειψης νερού). Έτσι εφόσον δεν υπάρχουν τηλεμετρικά δεδομένα ούτε για τις ανάγκες των γεωργών ούτε για την ζήτηση, γίνεται σπατάλη τόσο της ενέργειας όσο και των υδάτινων πόρων.

Με την χρήση του ζητούμενου συστήματος τα φαινόμενα αυτά θα εκλείψουν, αφού οι χειριστές θα γνωρίζουν ανά πάσα στιγμή το υδατικό ισοζύγιο και θα εφαρμόζουν την πλέον κατάλληλη λειτουργία του αρδευτικού δικτύου (από άποψη παροχής αλλά και από άποψη οικονομίας), ώστε να τροφοδοτήσουν τους αγρότες.

Αναλυτικά αυτό θα επιτευχθεί με την χρήση διαφορετικών και παραμετροποιήσιμων σεναρίων υδροδότησης που θα καθορίζονται κάθε φορά από τον ΚΣΕ.

Σε επίπεδο ΤΣΑ θα καταγράφεται και θα τελεμετρείται η παροχή και η στάθμη του νερού σε φρεάτια και δεξαμενές, σε επίπεδο υδροστομιών θα καταγράφεται και θα τηλεελέγχεται η παροχή του νερού προς χρήση, σε επίπεδο μετεωρολογικών σταθμών θα καταγράφονται και θα τελεμετρώνται τα εκάστοτε μετεωρολογικά δεδομένα και σε επίπεδο αισθητηρίων υγρασίας θα καταγράφονται και θα τελεμετρώνται τα επίπεδα υγρασίας στην περιοχή του κάθε υδροστομίου.

Το πρόγραμμα άρδευσης θα καθορίζεται από τον εποπτευόμενα οργανισμό, ανάλογα με τις ανάγκες της κάθε καλλιέργειας, την σειρά ποτίσματος, την πρόγνωση του καιρού, το επίπεδο υγρασίας στο χώμα και πολλών άλλων πλήρως παραμετροποιήσιμων παραμέτρων.

Στο πλαίσιο αυτό, το προτεινόμενο φυσικό αντικείμενο της πράξης περιλαμβάνει:

- Ένα (1) σύστημα αυτοματισμού, τηλεελέγχου – τηλεχειρισμού δικτύου άρδευσης, το οποίο αποτελείται:
 - Έξι (6) Τοπικούς Σταθμούς Άρδευσης (ΤΣΑ), με 6 Σημεία Μέτρησης Παροχής (κλειστού) αγωγού (ΣΜΠΑ), και 6 σημεία μέτρησης στάθμης υδροστατικής πίεσης στις θέσεις:
 - φρεάτιο υδρομάστευσης,
 - φρεάτιο αμμοκράτη,
 - φρεάτιο αγωγού,
 - παλαιά λιμνοδεξαμενή,
 - κεντρική (τσιμεντένια)
 - και νέος ταμιευτήρας.
 - Έναν (1) Κεντρικό Σταθμό Ελέγχου (ΚΣΕ) στα γραφεία του ΤΟΕΒ Ράχης.
 - Προμήθεια, εγκατάσταση και θέση σε λειτουργία τεσσάρων (4) τηλεμετρικών μετεωρολογικών Σταθμών και επικοινωνία μέσω δικτύωσης LoRaWAN.
- Προμήθεια, εγκατάσταση και θέση σε λειτουργία εκατόν είκοσι τεσσάρων (124) Ηλεκτρονικών Υδροληψιών (124 υδροστόμια) με ακροστόμιο έως 4" και επικοινωνία μέσω δικτύωσης LoRaWAN, μετά των απαραίτητων σετ υδραυλικών εξαρτημάτων προσαρμογής των υδροστομιών.
- Προμήθεια, εγκατάσταση και θέση σε λειτουργία εκατόν πέντε (105) μετρητών υγρασίας εδάφους με επικοινωνία μέσω δικτύωσης LoRaWAN.

4. Προμήθεια, εγκατάσταση και θέση σε λειτουργία εκατόν πέντε (105) κυκλωνικών φίλτρων νερού έως 4", μετά των απαραίτητων σετ υδραυλικών εξαρτημάτων προσαρμογής επί των κεντρικών αγωγών υδροληψίας.
5. Προμήθεια, εγκατάσταση και θέση σε λειτουργία του εξοπλισμού και λογισμικού του Κεντρικού Σταθμού Ελέγχου (ΚΣΕ).
Ο ΚΣΕ θα περιλαμβάνει τα ακόλουθα υποσυστήματα και εφαρμογές:
- i. α) Την εγκατάσταση Κεντρικού Συστήματος Ελέγχου SCADA που στοχεύει στη συγκέντρωση όλων των στοιχείων από τις τοπικές εγκαταστάσεις και στη συνολική επεξεργασία τους με σκοπό την άμεση και σφαιρική παρουσίαση των ισοζυγίων νερού, τη διαχείριση του συστήματος υπό καθεστώς λειψυδρίας, την ανάλυση δεδομένων για διαχείριση των αποθεμάτων, τη χάραξη στρατηγικής, την πρόγνωση της ζήτησης, την υποστήριξη αποφάσεων και κανόνων λειτουργίας των υδατικών πόρων.
 - ii. β) Την κατάρτιση και εφαρμογή ενός κατάλληλου υδραυλικού στρατηγικού και λεπτομερούς μοντέλου προσομοίωσης και τον επανασχεδιασμό νέων ζωνών τροφοδοσίας και ελέγχου διαρροών με στόχο τη βελτίωση της τροφοδοσίας, την υποστήριξη αποφάσεων διαχείρισης και ανάλυσης εναλλακτικών λύσεων με ένα ορθολογικότερο σύστημα άρδευσης.
6. Προμήθεια εξοπλισμού, εγκατάσταση και θέση σε λειτουργία, ενός δικτύου επικοινωνιών για την τηλεπικοινωνία των Τοπικών Σταθμών Άρδευσης, των μετεωρολογικών σταθμών, των αισθητηρίων υγρασίας και των υδροστομιών με τον ΚΣΕ αποτελούμενο από το απαραίτητο υλικό και λογισμικό επικοινωνίας.
7. Δοκιμαστική λειτουργία του συνολικού συστήματος, καθώς και απρόσκοπτη και χωρίς προβλήματα λειτουργία του για διάστημα δύο (2) μηνών, από την ημερομηνία θέσεως του σε λειτουργία και επί εικοσιτετράωρου βάσεως, με ταυτόχρονη τήρηση των προγραμμάτων ελέγχου, μετρήσεων και συντηρήσεων, τα οποία θα παραδίδονται στην Υπηρεσία.
8. Εκπαίδευση του προσωπικού του ΤΟΕΒ κατά το διάστημα της 2μηνιας δοκιμαστικής λειτουργίας στη λειτουργία, στη συντήρηση, στις επισκευές και στην τήρηση προγραμμάτων μετρήσεων κλπ της προμήθειας, καθώς και ο εφοδιασμός με τα αντίστοιχα πλήρη προγράμματα, βιβλία, εγχειρίδια, καταλόγους ανταλλακτικών και οδηγίες για τη σωστή, εύρυθμη και μακρόχρονη λειτουργία του συστήματος.

Είναι ευθύνη της υπηρεσίας να προβεί στις παρακάτω απαιτούμενες κατά περίπτωση ενέργειες:

- Την υποβολή των αιτήσεων και εξασφάλιση των απαιτούμενων αδειών και εγκρίσεων των επικοινωνιακών συστημάτων από τις αρμόδιες Υπηρεσίες ή Φορείς.
- Την συμπλήρωση των αιτήσεων προς την ΔΕΗ και την εξασφάλιση των παροχών ισχύος, όπου απαιτούνται.

Τα προς προμήθεια είδη κατατάσσονται στους ακόλουθους κωδικούς του Κοινού Λεξιλογίου δημοσίων συμβάσεων (CPV) : 32441100-7 – «Τηλεμετρικό σύστημα παρακολούθησης» και 32441200-8 – «Εξοπλισμός τηλεμετρίας και ελέγχου»¹³

¹³ Σύμφωνα με τον Κανονισμό (ΕΚ) αριθ. 213/2008 της Επιτροπής της 28ης Νοεμβρίου 2007, όπως ισχύει. Η πληροφορία αυτή, μεταξύ άλλων, χρησιμοποιείται για την ηλεκτρονική τιμολόγηση, και συγκεκριμένα αντιστοιχεί στο πεδίο «BT-158: Αναγνωριστικό ταξινόμησης Στοιχείου», του Εθνικού Μορφότυπου ηλεκτρονικού τιμολογίου. Πρβλ. Απόφαση αριθμ.

Προσφορές υποβάλλονται για το σύνολο των προμηθευόμενων ειδών.

Η εκτιμώμενη αξία της σύμβασης ανέρχεται στο ποσό των 1.772.431,00 € μη συμπεριλαμβανομένου ΦΠΑ 24 % (εκτιμώμενη αξία συμπεριλαμβανομένου ΦΠΑ: 2.197.814,44 € – ΦΠΑ : 425.383,44 €).

Η διάρκεια της σύμβασης ορίζεται σε 16 μήνες από την ημερομηνία υπογραφής της σύμβασης, εκ των οποίων οι 14 μήνες αφορούν στην προμήθεια και εγκατάσταση του εξοπλισμού και οι 2 μήνες αφορούν στην δοκιμαστική λειτουργία.

Αναλυτική περιγραφή του φυσικού και οικονομικού αντικειμένου της σύμβασης δίδεται στο ΠΑΡΑΡΤΗΜΑ 1 της Αναλυτικής Περιγραφής Φυσικού και Οικονομικού Αντικειμένου της Σύμβασης και στο ΠΑΡΑΡΤΗΜΑ 4 των Τεχνικών Προδιαγραφών, καθώς και στα λοιπά συμβατικά τεύχη της παρούσας διακήρυξης.

Η σύμβαση θα ανατεθεί με το κριτήριο της πλέον συμφέρουσας από οικονομική άποψη προσφοράς, βάσει ¹⁴ βάσει του ν. 4412/2016 άρθρο 86, δηλαδή της βέλτιστης σχέσης ποιότητας εξοπλισμού, αξιοπιστίας – εμπειρίας οικονομικού φορέα και τιμής με βάση συντελεστή βαρύτητας τόσο για την τεχνική όσο και για την οικονομική προσφορά.

1.4 Θεσμικό πλαίσιο

Η ανάθεση και εκτέλεση της σύμβασης διέπονται από την κείμενη νομοθεσία και τις κατ' εξουσιοδότηση αυτής εκδοθείσες κανονιστικές πράξεις, όπως ισχύουν, και ιδίως¹⁵:

- του ν. 4412/2016 (Α' 147) "Δημόσιες Συμβάσεις Έργων, Προμηθειών και Υπηρεσιών (προσαρμογή στις Οδηγίες 2014/24/ ΕΕ και 2014/25/ΕΕ)",
- του ν. 4700/2020 (Α' 127) «Ενιαίο κείμενο Δικονομίας για το Ελεγκτικό Συνέδριο, ολοκληρωμένο νομοθετικό πλαίσιο για τον προσυμβατικό έλεγχο, τροποποιήσεις στον Κώδικα Νόμων για το Ελεγκτικό Συνέδριο, διατάξεις για την αποτελεσματική απονομή της δικαιοσύνης και άλλες διατάξεις» και ιδίως των άρθρων 324-337,
- του ν. 4622/2019 (Α' 133) «Επιτελικό Κράτος: οργάνωση, λειτουργία & διαφάνεια της Κυβέρνησης, των κυβερνητικών οργάνων & της κεντρικής δημόσιας διοίκησης» και ιδίως του άρθρου 37,
- του ν. 4601/2019 (Α' 44) «Εταιρικοί μετασχηματισμοί και εναρμόνιση του νομοθετικού πλαισίου με τις διατάξεις της Οδηγίας 2014/55/ΕΕ του Ευρωπαϊκού Κοινοβουλίου και του Συμβουλίου της 16ης Απριλίου 2014 για την έκδοση ηλεκτρονικών τιμολογίων στο πλαίσιο δημόσιων συμβάσεων και λοιπές διατάξεις»,
- του άρθρου 11 του ν. 4013/2011 (Α' 204) «Σύσταση ενιαίας Ανεξάρτητης Αρχής Δημοσίων Συμβάσεων και Κεντρικού Ηλεκτρονικού Μητρώου Δημοσίων Συμβάσεων...»,
- του ν. 3548/2007 (Α' 68) «Καταχώριση δημοσιεύσεων των φορέων του Δημοσίου στο νομαρχιακό και τοπικό Τύπο και άλλες διατάξεις»,
- του άρθρου 4 του π.δ. 118/2007 (Α' 150),

63446/2021 Κ.Υ.Α (Β' 2338/02.06.2021) των Υπουργών Οικονομικών – Ανάπτυξης και Επενδύσεων – Επικρατείας «Καθορισμός Εθνικού Μορφότυπου ηλεκτρονικού τιμολογίου στο πλαίσιο των Δημοσίων Συμβάσεων», άρθρο 3, παρ.16, πεδίο «BT-158: Αναγνωριστικό ταξινόμησης Στοιχείου».

¹⁴ Άρθρο 86 ν.4412/2016.

¹⁵ Η αναθέτουσα αρχή προσαρμόζει την παρ. 1.4 και τους όρους της διακήρυξης με βάση το αντικείμενο της σύμβασης και την κείμενη νομοθεσία, όπως ισχύει κατά την έναρξη της διαδικασίας ανάθεσης. Σε περίπτωση νομοθετικών μεταβολών και έως την επικαιροποίηση του παρόντος υποδείγματος από την Ε.Α.ΔΗ.ΣΥ. οι αναθέτουσες αρχές έχουν την ευθύνη αντίστοιχης προσαρμογής των εν λόγω όρων.

- του άρθρου 5 της απόφασης με αριθμ. 11389/1993 (Β' 185) του Υπουργού Εσωτερικών,
- του ν. 3310/2005 (Α' 30) «Μέτρα για τη διασφάλιση της διαφάνειας και την αποτροπή καταστρατηγήσεων κατά τη διαδικασία σύναψης δημοσίων συμβάσεων», του π.δ/τος 82/1996 (Α' 66) «Ονομαστικοποίηση μετοχών Ελληνικών Ανωνύμων Εταιρειών που μετέχουν στις διαδικασίες ανάληψης έργων ή προμηθειών του Δημοσίου ή των νομικών προσώπων του ευρύτερου δημόσιου τομέα»¹⁶, της κοινής απόφασης των Υπουργών Ανάπτυξης και Επικρατείας με αρ. 20977/2007 (Β' 1673) σχετικά με τα «Δικαιολογητικά για την τήρηση των μητρώων του ν.3310/2005, όπως τροποποιήθηκε με τον ν.3414/2005», καθώς και των υπουργικών αποφάσεων, οι οποίες εκδίδονται, κατ' εξουσιοδότηση του άρθρου 65 του ν. 4172/2013 (Α'167) για τον καθορισμό: α) των μη «συνεργάσιμων φορολογικά» κρατών και β) των κρατών με «προνομιακό φορολογικό καθεστώς»¹⁷,
- του π.δ. 39/2017 (Α' 64) «Κανονισμός εξέτασης προδικαστικών προσφυγών ενώπιων της Α.Ε.Π.Π.»,
- της υπ' αριθμ. της υπ' αριθμ. Κ.Υ.Α. 52445 ΕΞ 2023 (Β' 2385/12.04.2023) «Υποχρέωση υποβολής ηλεκτρονικών τιμολογίων από τους οικονομικούς φορείς»,
- της υπ' αριθμ. 102080/24-10-2022 (Β'5623/02.11.2022) απόφασης του Υπουργού Ανάπτυξης και Επενδύσεων «Ρύθμιση θεμάτων σχετικά με την εξέταση επανορθωτικών μέτρων από την Επιτροπή της παρ. 9 του άρθρου 73 του ν. 4412/2016»,
- της υπ' αριθμ. 76928/13.07.2021 Απόφασης των Υπουργών Ανάπτυξης και Επενδύσεων και Επικρατείας, : «Ρύθμιση ειδικότερων θεμάτων λειτουργίας και διαχείρισης του Κεντρικού Ηλεκτρονικού Μητρώου Δημοσίων Συμβάσεων (ΚΗΜΔΗΣ)» (Β' 3075),
- της υπ' αριθμ. 64233/08.06.2021 (Β' 2453/ 09.06.2021) Κοινής Απόφασης των Υπουργών Ανάπτυξης και Επενδύσεων και Ψηφιακής Διακυβέρνησης, με θέμα «Ρυθμίσεις τεχνικών ζητημάτων που αφορούν την ανάθεση των Δημοσίων Συμβάσεων Προμηθειών και Υπηρεσιών με χρήση των επιμέρους εργαλείων και διαδικασιών του Εθνικού Συστήματος Ηλεκτρονικών Δημοσίων Συμβάσεων (ΕΣΗΔΗΣ)»,
- της υπ' αριθμ. 63446/2021 Κ.Υ.Α. (Β' 2338/02.06.2021) «Καθορισμός Εθνικού Μορφότυπου ηλεκτρονικού τιμολογίου στο πλαίσιο των Δημοσίων Συμβάσεων»,
- της υπ' αριθμ. Κ.Υ.Α. οικ. 98979 ΕΞ2021 (Β' 3766/13.08.2021) «Ηλεκτρονική Τιμολόγηση στο πλαίσιο των Δημοσίων Συμβάσεων δυνάμει του ν. 4601/2019» (Α' 44),
- της υπ' αριθμ. Κ.Υ.Α. οικ. 14900/21 (Β' 466): «Έγκριση σχεδίου Δράσης για τις Πράσινες Δημόσιες Συμβάσεις» (ΑΔΑ: ΨΡΤΟ46ΜΤΛΡ-Χ92).
- του ν. 5005/2022 (Α' 236) «Ενίσχυση δημοσιότητας και διαφάνειας στον έντυπο και ηλεκτρονικό Τύπο - Σύσταση ηλεκτρονικών μητρώων έντυπου και ηλεκτρονικού Τύπου - Διατάξεις αρμοδιότητας της Γενικής Γραμματείας Επικοινωνίας και Ενημέρωσης και λοιπές επείγουσες ρυθμίσεις»,
- του ν. 4919/2022 (Α' 71) «Σύσταση εταιρειών μέσω των Υπηρεσιών Μιας Στάσης (Υ.Μ.Σ.) και τήρηση του Γενικού Εμπορικού Μητρώου (Γ.Ε.ΜΗ.) - Ενσωμάτωση της Οδηγίας (ΕΕ) 2019/1151 του Ευρωπαϊκού Κοινοβουλίου και του Συμβουλίου της 20ής Ιουνίου 2019 για την τροποποίηση της Οδηγίας (ΕΕ) 2017/1132, όσον αφορά τη χρήση ψηφιακών εργαλείων και διαδικασιών στον τομέα του εταιρικού δικαίου (L 186) και λοιπές επείγουσες διατάξεις»,
- του ν. 4914/2022 (Α'61) «Διαχείριση, έλεγχος και εφαρμογή αναπτυξιακών παρεμβάσεων για την Προγραμματική Περίοδο 2021-2027, σύσταση Ανώνυμης Εταιρείας «Εθνικό Μητρώο Νεοφυών Επιχειρήσεων Α.Ε.» και άλλες διατάξεις»,

¹⁶ Η υποχρέωση ονομαστικοποίησης μετοχών εταιρειών που συνάπτουν δημόσιες συμβάσεις, απαιτείται σύμφωνα με το άρθρο 8 του ν. 3310/2005, σε διαδικασίες σύναψης δημοσίων συμβάσεων εκτιμώμενης αξίας ανώτερης του ενός εκατομμυρίου ευρώ (1.000.000,00 €)

¹⁷ Επισημαίνεται ότι, όπως προβλέπεται στο άρ. 65 του ν. 4172/2013, οι σχετικές υπουργικές αποφάσεις εκδίδονται κάθε έτος. Πρβλ. τις με αριθμ.1024/2018 (Β 542) & ΠΟΛ1173/2017 (Β 4049) σχετικές αποφάσεις του Υπουργού Οικονομικών.

- του ν. 4727/2020 (Α' 184) «Ψηφιακή Διακυβέρνηση (Ενσωμάτωση στην Ελληνική Νομοθεσία της Οδηγίας (ΕΕ) 2016/2102 και της Οδηγίας (ΕΕ) 2019/1024) – Ηλεκτρονικές Επικοινωνίες (Ενσωμάτωση στο Ελληνικό Δίκαιο της Οδηγίας (ΕΕ) 2018/1972 και άλλες διατάξεις»,
- του ν. 4624/2019 (Α' 137) «Αρχή Προστασίας Δεδομένων Προσωπικού Χαρακτήρα, μέτρα εφαρμογής του Κανονισμού (ΕΕ) 2016/679 του Ευρωπαϊκού Κοινοβουλίου και του Συμβουλίου της 27ης Απριλίου 2016 για την προστασία των φυσικών προσώπων έναντι της επεξεργασίας δεδομένων προσωπικού χαρακτήρα και ενσωμάτωση στην εθνική νομοθεσία της Οδηγίας (ΕΕ) 2016/680 του Ευρωπαϊκού Κοινοβουλίου και του Συμβουλίου της 27ης Απριλίου 2016 και άλλες διατάξεις»,
- του ν. 4270/2014 (Α' 143) «Αρχές δημοσιονομικής διαχείρισης και εποπτείας (ενσωμάτωση της Οδηγίας 2011/85/ΕΕ) – δημόσιο λογιστικό και άλλες διατάξεις»,
- της παρ. Ζ του ν. 4152/2013 (Α' 107) «Προσαρμογή της ελληνικής νομοθεσίας στην Οδηγία 2011/7 της 16.2.2011 για την καταπολέμηση των καθυστερήσεων πληρωμών στις εμπορικές συναλλαγές»,
- του ν. 3419/2005 (Α' 297) «Γενικό Εμπορικό Μητρώο (Γ.Ε.ΜΗ.) και εκσυγχρονισμός της Επιμελητηριακής Νομοθεσίας»,
- του ν. 2859/2000 (Α' 248) «Κύρωση Κώδικα Φόρου Προστιθέμενης Αξίας»,
- του ν.2690/1999 (Α' 45) «Κύρωση του Κώδικα Διοικητικής Διαδικασίας και άλλες διατάξεις» και ιδίως των άρθρων 1,2, 7, 11 και 13 έως 15,
- του ν. 2121/1993 (Α' 25) «Πνευματική Ιδιοκτησία, Συγγενικά Δικαιώματα και Πολιτιστικά Θέματα»,
- του π.δ. 80/2016 (Α' 145) «Ανάληψη υποχρεώσεων από τους Διατάκτες»,
- του π.δ 28/2015 (Α' 34) «Κωδικοποίηση διατάξεων για την πρόσβαση σε δημόσια έγγραφα και στοιχεία»,
- του Κανονισμού (ΕΕ) 2022/576 του Συμβουλίου της 8ης Απριλίου 2022 για την τροποποίηση του κανονισμού (ΕΕ) αριθ. 833/2014 σχετικά με περιοριστικά μέτρα λόγω ενεργειών της Ρωσίας που αποσταθεροποιούν την κατάσταση στην Ουκρανία,
- του Κανονισμού (ΕΕ) 2016/679 του ΕΚ και του Συμβουλίου, της 27ης Απριλίου 2016, για την προστασία των φυσικών προσώπων έναντι της επεξεργασίας των δεδομένων προσωπικού χαρακτήρα και για την ελεύθερη κυκλοφορία των δεδομένων αυτών και την κατάργηση της οδηγίας 95/46/ΕΚ (Γενικός Κανονισμός για την Προστασία Δεδομένων) (Κείμενο που παρουσιάζει ενδιαφέρον για τον ΕΟΧ) ΟJ L 119
- των σε εκτέλεση των ανωτέρω νόμων εκδοθεισών κανονιστικών πράξεων, των λοιπών διατάξεων που αναφέρονται ρητά ή απορρέουν από τα οριζόμενα στα συμβατικά τεύχη της παρούσας, καθώς και του συνόλου των διατάξεων του ασφαλιστικού, εργατικού, κοινωνικού, περιβαλλοντικού και φορολογικού δικαίου που διέπει την ανάθεση και εκτέλεση της παρούσας σύμβασης, έστω και αν δεν αναφέρονται ρητά παραπάνω,
- Την υπ' αριθμό 5473/23-12-2021 πρόσκληση της Ειδικής Υπηρεσίας Εφαρμογής ΠΑΑ 2014-2020 Μονάδα Δημοσίων Υποδομών & Παρεμβάσεων για την υποβολή προτάσεων στο Πρόγραμμα Αγροτικής Ανάπτυξης (Π.Α.Α.) 2014-2020 – Μέτρο 4: «Επενδύσεις σε υλικά στοιχεία του ενεργητικού» - Δράση 4.3.1 «Υποδομές εγγείων βελτιώσεων», όπως τροποποιήθηκε με τις υπ' αρ. 1359/05-05-2022, 1561/18-05-2022 και 1840/02-06-2022 αποφάσεις.
- Την υπ' αριθμό 1144/07-04-2023 (ΑΔΑ: 6Ξ5Φ4653ΠΓ-ΥΛ9) Απόφαση Ένταξης της Πράξης «ΠΡΟΜΗΘΕΙΑ ΚΑΙ ΕΓΚΑΤΑΣΤΑΣΗ ΣΥΣΤΗΜΑΤΟΣ ΕΥΦΥΟΥΣ ΔΙΑΧΕΙΡΙΣΗΣ ΕΓΚΑΤΑΣΤΑΣΕΩΝ ΑΡΔΕΥΣΗΣ ΤΟΥ ΤΟΕΒ ΡΑΧΗΣ ΠΙΕΡΙΑΣ» με κωδικό Ο.Π.Σ.Α.Α. 0036156887 για χρηματοδότηση στο Πρόγραμμα Αγροτικής Ανάπτυξης (Π.Α.Α.) 2014-2020.
- Την υπ' αριθμό 40961/04-05-2023 (ΑΔΑ: ΩΖΗΦ46ΜΤΛΡ-38Λ) Απόφαση Υφυπουργού Ανάπτυξης και Επενδύσεων περί ένταξης του έργου στο ΠΔΕ 2023 / ΣΑΕ 082/2021 με κωδικό 2023ΣΕ08210009.

- Την αρ. πρ. 471636(1788)οικ. 07/07/2023 Απόφαση Έγκρισης ΥΤΕ ΠΕ Πιερίας τευχών οικονομοτεχνικής μελέτης – τεχνικών προδιαγραφών της προμήθειας
- Την αριθμ. 4011/08-11-2023 (ΑΔΑ:6ΕΡ74653ΠΓ-Ο17) Προέγκριση δημοπράτησης της Ειδικής Υπηρεσίας Διαχείρισης Π.Α.Α. 2014-2020.
- Την υπ'αριθμ. 1585/2023 Πρακτικό 49ο/05.12.2023 ΑΔΑ: ΨΝΤΕ7ΛΛ-Δ1Λ απόφαση της Οικονομικής Επιτροπής της Π.Κ.Μ. σχετικά με την έγκριση των όρων διακήρυξης του διαγωνισμού της προμήθειας «ΠΡΟΜΗΘΕΙΑ ΚΑΙ ΕΓΚΑΤΑΣΤΑΣΗ ΣΥΣΤΗΜΑΤΟΣ ΕΥΦΥΟΥΣ ΔΙΑΧΕΙΡΙΣΗΣ ΕΓΚΑΤΑΣΤΑΣΕΩΝ ΑΡΔΕΥΣΗΣ ΤΟΥ ΤΟΕΒ ΡΑΧΗΣ ΠΙΕΡΙΑΣ», τον ορισμό της Επιτροπής Διενέργειας του διαγωνισμού, Αξιολόγησης των προσφορών και εισήγησης για ανάθεση και της Επιτροπής Εξέτασης Ενστάσεων και προσφυγών.
- Την υπ'αριθμ. 1585/2023 Πρακτικό 49ο/05.12.2023 ΑΔΑ: ΨΝΤΕ7ΛΛ-Δ1Λ απόφαση της Οικονομικής Επιτροπής της Π.Κ.Μ. σχετικά τον ορισμό της Επιτροπής Διενέργειας του διαγωνισμού, Αξιολόγησης των προσφορών και εισήγησης για ανάθεση και της Επιτροπής Εξέτασης Ενστάσεων και προσφυγών.

1.5 Προθεσμία παραλαβής προσφορών

Η καταληκτική ημερομηνία παραλαβής των προσφορών είναι η **15/02/2024 και ώρα 13:00**¹⁸

Η διαδικασία θα διενεργηθεί με χρήση του Εθνικού Συστήματος Ηλεκτρονικών Δημόσιων Συμβάσεων (ΕΣΗΔΗΣ) Προμήθειες και Υπηρεσίες του ΟΠΣ ΕΣΗΔΗΣ (Διαδικτυακή Πύλη www.promitheus.gov.gr) <https://portal.eprocurement.gov.gr/webcenter/portal/TestPortal>

1.6 Δημοσιότητα

A. Δημοσίευση στην Επίσημη Εφημερίδα της Ευρωπαϊκής Ένωσης¹⁹

Προκήρυξη²⁰ της παρούσας σύμβασης απεστάλη με ηλεκτρονικά μέσα για δημοσίευση στις **11/01/2024** στην Υπηρεσία Εκδόσεων της Ευρωπαϊκής Ένωσης.

B. Δημοσίευση σε εθνικό επίπεδο²¹

Η προκήρυξη²² και το πλήρες κείμενο της παρούσας Διακήρυξης καταχωρήθηκαν στο Κεντρικό Ηλεκτρονικό Μητρώο Δημοσίων Συμβάσεων (ΚΗΜΔΗΣ).

¹⁸ Κατά τον καθορισμό των προθεσμιών παραλαβής των προσφορών οι Α.Α. λαμβάνουν υπόψη την πολυπλοκότητα της σύμβασης και τον χρόνο που απαιτείται για την προετοιμασία των προσφορών (άρθρο 60 παρ. 1 ν. 4412/2016). Η ελάχιστη προθεσμία παραλαβής των προσφορών στην ανοιχτή διαδικασία καθορίζεται : α) για τις συμβάσεις άνω των ορίων από τις διατάξεις των άρθρων 27, 60 και 67 του ν. 4412/2016 και β) για τις συμβάσεις κάτω των ορίων από τις διατάξεις του άρθρου 121 του ίδιου νόμου.

¹⁹ Για δημόσιες συμβάσεις άνω των ορίων, ή για τις συμβάσεις κάτω των ορίων, εφόσον η αναθέτουσα αρχή το επιλέξει. Πρβλ. άρθρο 65 παρ.6 του ν.4412/2016.

²⁰ Άρθρο 65 παρ. 1 του ν. 4412/2016 : Η προκήρυξη περιλαμβάνει τις πληροφορίες που προβλέπονται στο Παράρτημα V του Προσαρτήματος Α' υπό τη μορφή τυποποιημένου εντύπου (έντυπο 2 Παραρτήματος II : Προκήρυξη Σύμβασης του Εκτελεστικού Κανονισμού (ΕΕ) 2015/1986 της Επιτροπής (L296/1)

²¹ Άρθρο 66 Ν. 4412/2016. Η παρούσα διακήρυξη και οι προκηρύξεις δεν δημοσιεύονται σε εθνικό επίπεδο, πριν από την ημερομηνία δημοσίευσης στην Επίσημη Εφημερίδα της ΕΕ. Ωστόσο, η δημοσίευση μπορεί να πραγματοποιείται σε κάθε περίπτωση σε εθνικό επίπεδο, όταν οι Α.Α. δεν έχουν ενημερωθεί σχετικά με τη δημοσίευση εντός 48 ωρών από τη βεβαίωση παραλαβής της προκήρυξης/ γνωστοποίησης.

²² Από 01.06.2021 καταργήθηκε η υποχρέωση σύνταξης προκήρυξης για συμβάσεις κάτω των ορίων (Πρβλ άρθρο 141 του ν.4782/2021, παρ. 1 περ.4)

Τα έγγραφα της σύμβασης της παρούσας Διακήρυξης καταχωρήθηκαν στη σχετική ηλεκτρονική διαδικασία σύναψης δημόσιας σύμβασης στο ΕΣΗΔΗΣ, η οποία έλαβε Συστημικό Αύξοντα Αριθμό: **289253** και αναρτήθηκαν στη Διαδικτυακή Πύλη (www.promitheus.gov.gr) του ΟΠΣ ΕΣΗΔΗΣ.

Περίληψη της παρούσας Διακήρυξης δημοσιεύεται και στον Ελληνικό Τύπο^{23 24 25}, σύμφωνα με το άρθρο 66 του Ν. 4412/2016 :

Περίληψη της παρούσας Διακήρυξης, όπως προβλέπεται στην περίπτωση (ιστ) της παραγράφου 3 του άρθρου 76 του Ν.4727/2020, αναρτήθηκε στο διαδίκτυο, στον ιστότοπο <http://et.diavgeia.gov.gr/> (ΠΡΟΓΡΑΜΜΑ ΔΙΑΥΓΕΙΑ). <http://et.diavgeia.gov.gr/>

Η Διακήρυξη καταχωρήθηκε στο διαδίκτυο, στην ιστοσελίδα της αναθέτουσας αρχής, στη διεύθυνση (URL): ria.pkm.gov.gr, στη διαδρομή Ενημέρωση ► Προκηρύξεις στις **18/01/2024**

Γ. Έξοδα δημοσιεύσεων

Οι δαπάνες δημοσίευσης, καταβάλλονται από τον φορέα που έδωσε την εντολή καταχώρισης στην εφημερίδα, εντός των προθεσμιών του άρθρου 69Ζ του ν. 4270/2014 (Α' 143). Σε περίπτωση ανακήρυξης αναδόχου της δημοσιευόμενης διαδικασίας, οι ως άνω δαπάνες παρακρατούνται από τον φορέα και αφαιρούνται από το τίμημα που οφείλει στον ανάδοχο για την προμήθεια.²⁶²⁷

1.7 Αρχές εφαρμοζόμενες στη διαδικασία σύναψης

Οι οικονομικοί φορείς δεσμεύονται ότι:

α) τηρούν και θα εξακολουθήσουν να τηρούν κατά την εκτέλεση της σύμβασης, εφόσον επιλεγούν, τις υποχρεώσεις τους που απορρέουν από τις διατάξεις της περιβαλλοντικής, κοινωνικοασφαλιστικής και εργατικής νομοθεσίας, που έχουν θεσπιστεί με το δίκαιο της Ένωσης, το εθνικό δίκαιο, συλλογικές συμβάσεις ή διεθνείς διατάξεις περιβαλλοντικού, κοινωνικού και εργατικού δικαίου, οι οποίες απαριθμούνται στο Παράρτημα Χ του Προσαρτήματος Α του ν. 4412/2016. Η τήρηση των εν λόγω υποχρεώσεων ελέγχεται και βεβαιώνεται από τα όργανα που επιβλέπουν την εκτέλεση των δημοσίων συμβάσεων και τις αρμόδιες δημόσιες αρχές και υπηρεσίες που ενεργούν εντός των ορίων της ευθύνης και της αρμοδιότητάς τους,²⁸

β) δεν θα ενεργήσουν αθέμιτα, παράνομα ή καταχρηστικά καθ' όλη τη διάρκεια της διαδικασίας ανάθεσης, αλλά και κατά το στάδιο εκτέλεσης της σύμβασης, εφόσον επιλεγούν,

γ) λαμβάνουν τα κατάλληλα μέτρα για να διαφυλάξουν την εμπιστευτικότητα των πληροφοριών που έχουν χαρακτηριστεί ως τέτοιες.

²³ Η υποχρέωση δημοσίευσης της προκήρυξης σε μία τοπική εφημερίδα, που προβλέπεται στο άρθρο 4 του ΠΔ 118/2007/άρθρο 5 του ΕΚΠΟΤΑ, συνεχίζει να υφίσταται μέχρι και την 31/12/2023, οπότε και καταργείται. Πρβλ. άρθρο 377§1 περίπτ (59 και 82) και άρθρο 379 §12 ν. 4412/2016, όπως τροποποιήθηκε με το άρθρο 245 του ν. 4782/2021.

²⁴ Η υποχρέωση δημοσίευσης σε νομαρχιακές (νυν "περιφερειακές" κατά το αρ.16 του ν.4487/2017) και τοπικές εφημερίδες του ν.3548/2007, συνεχίζει να υφίσταται μέχρι και την 31/12/2023, οπότε και καταργείται, βλέπε άρθρο 377§1 περίπτ (35) και άρθρο 379 §12 ν. 4412/2016, όπως τροποποιήθηκε με το άρθρο 245 του ν. 4782/2021.

²⁵ Για τις δημοσιεύσεις περιλήψεων διαγωνισμών στον εθνικό τύπο, βλ. και ΠΙΝΑΚΑ 1 «ΥΠΟΧΡΕΩΣΕΙΣ ΔΗΜΟΣΙΕΥΣΕΩΝ ΣΤΟΝ ΕΘΝΙΚΟ ΤΥΠΟ ΚΑΤΑ ΤΟΝ Ν.4412/2016», στην ιστοσελίδα της Αρχής, στη διαδρομή Αναθέτουσες Αρχές/Γενικές Οδηγίες/Υποστηρικτικό Υλικό.

²⁶ Πρβλ. άρθρο 26 ν. 5005/2022 (Α' 236), ως τροποποίησε άρθρο 4 ν. 3548/2007 (Α' 68) με την προσθήκη παρ. 4.

²⁷ Πρβλ. άρθρο 77 παρ. 5 ν. 4270/2014, άρθρα 1 παρ. 3 & 4 παρ. 3 ν. 3548/2007, σε συνδυασμό με τα άρθρα 377 παρ. 1 περ. 35 & 379 παρ. 12 ν. 4412/2016.

²⁸ Άρθρο 18 παρ. 2 του ν. 4412/2016.

2. ΓΕΝΙΚΟΙ ΚΑΙ ΕΙΔΙΚΟΙ ΟΡΟΙ ΣΥΜΜΕΤΟΧΗΣ

2.1 Γενικές Πληροφορίες

2.1.1 Έγγραφα της σύμβασης

Τα έγγραφα της παρούσας διαδικασίας σύναψης,²⁹ είναι τα ακόλουθα:

1. η Προκήρυξη της Σύμβασης (**ΑΔΑΜ: 24PROC014130671**), όπως αυτή έχει δημοσιευτεί στην Επίσημη Εφημερίδα της Ευρωπαϊκής Ένωσης
2. το Ευρωπαϊκό Ενιαίο Έγγραφο Σύμβασης [ΕΕΕΣ]
3. η παρούσα διακήρυξη και τα παραρτήματά της
4. οι συμπληρωματικές πληροφορίες που τυχόν παρέχονται στο πλαίσιο της διαδικασίας, ιδίως σχετικά με τις προδιαγραφές και τα σχετικά δικαιολογητικά
5. το σχέδιο της σύμβασης με τα Παραρτήματά της.

2.1.2 Επικοινωνία - Πρόσβαση στα έγγραφα της Σύμβασης

Όλες οι επικοινωνίες σε σχέση με τα βασικά στοιχεία της διαδικασίας σύναψης της σύμβασης, καθώς και όλες οι ανταλλαγές πληροφοριών, ιδίως η ηλεκτρονική υποβολή, εκτελούνται με τη χρήση της πλατφόρμας του Εθνικού Συστήματος Ηλεκτρονικών Δημοσίων Συμβάσεων (ΕΣΗΔΗΣ), η οποία είναι προσβάσιμη μέσω της Διαδικτυακής Πύλης (www.promitheus.gov.gr)³⁰.

2.1.3 Παροχή Διευκρινίσεων

Τα σχετικά αιτήματα παροχής διευκρινίσεων υποβάλλονται ηλεκτρονικά, το αργότερο δέκα (10) ημέρες πριν την καταληκτική ημερομηνία υποβολής προσφορών και απαντώνται αντίστοιχα, στο πλαίσιο της παρούσας, στη σχετική ηλεκτρονική διαδικασία σύναψης δημόσιας σύμβασης στην πλατφόρμα του ΕΣΗΔΗΣ, η οποία είναι προσβάσιμη μέσω της Διαδικτυακής Πύλης (www.promitheus.gov.gr). Αιτήματα παροχής συμπληρωματικών πληροφοριών – διευκρινίσεων υποβάλλονται από εγγεγραμμένους στο σύστημα οικονομικούς φορείς, δηλαδή από εκείνους που διαθέτουν σχετικά διαπιστευτήρια που τους έχουν χορηγηθεί (όνομα χρήστη και κωδικό πρόσβασης) και απαραίτητα το ηλεκτρονικό αρχείο με το κείμενο των ερωτημάτων είναι ηλεκτρονικά υπογεγραμμένο. Αιτήματα παροχής διευκρινίσεων που είτε υποβάλλονται

²⁹ Ως «έγγραφο διαδικασίας σύναψης της σύμβασης» ή «έγγραφο της σύμβασης», κατά την έννοια της περ. 14 της παρ.1 του άρθρου 2 του ν. 4412/2016 νοείται κάθε έγγραφο το οποίο παρέχει ή στο οποίο παραπέμπει η Α.Α./Α.Φ. με σκοπό να περιγράψει ή να προσδιορίσει στοιχεία της σύμβασης ή της διαδικασίας ανάθεσης, συμπεριλαμβανομένης της προκήρυξης σύμβασης του άρθρου 63 και 293, της προκαταρκτικής προκήρυξης του άρθρου 62, της περιοδικής ενδεικτικής προκήρυξης του άρθρου 291, αν χρησιμοποιείται ως μέσο προκήρυξης του διαγωνισμού, των τεχνικών προδιαγραφών, του περιγραφικού εγγράφου, των προτεινόμενων όρων της σύμβασης, των υποδειγμάτων για την προσκόμιση των εγγράφων από τους υποψηφίους και τους προσφέροντες, των πληροφοριών σχετικά με τις γενικές και ειδικές υποχρεώσεις και τυχόν πρόσθετων εγγράφων. Επίσης, στην έννοια αυτή περιλαμβάνονται και η διακήρυξη ή η πρόσκληση σε διαπραγμάτευση στις οποίες αναφέρονται όλοι οι ειδικοί και γενικοί όροι σύναψης και εκτέλεσης της σύμβασης, το Ενιαίο Ευρωπαϊκό Έγγραφο Σύμβασης (ΕΕΕΣ), οι συμπληρωματικές πληροφορίες που παρέχει η αναθέτουσα αρχή δυνάμει της παρ. 2 του άρθρου 67 και της παρ. 2 του άρθρου 297, το σχέδιο της σύμβασης μετά των Παραρτημάτων αυτής και η τεχνική συγγραφή υποχρεώσεων που περιλαμβάνει και τις εφαρμοστέες τεχνικές προδιαγραφές

³⁰ Επιλέγεται κατά κανόνα η εκ του νόμου υποχρεωτική χρήση του ΕΣΗΔΗΣ για την πρόσβαση στα έγγραφα της σύμβασης και την επικοινωνία. Οι επιλογές που ακολουθούν αφορούν περιπτώσεις που δεν είναι δυνατή εν όλω ή εν μέρει η ελεύθερη, πλήρης, άμεση και δωρεάν ηλεκτρονική πρόσβαση στα έγγραφα της σύμβασης. Επιπλέον, σε περίπτωση που απαιτούνται ειδικά εργαλεία, συσκευές ή μορφώσιμα περιγράφονται στο σημείο αυτό ταυτόχρονα με τον τρόπο πρόσβασης των ενδιαφερομένων.

με άλλον τρόπο, είτε το ηλεκτρονικό αρχείο που τα συνοδεύει δεν είναι ηλεκτρονικά υπογεγραμμένο, δεν εξετάζονται.

Η αναθέτουσα αρχή παρατείνει την προθεσμία παραλαβής των προσφορών, ούτως ώστε όλοι οι ενδιαφερόμενοι οικονομικοί φορείς να μπορούν να λάβουν γνώση όλων των αναγκαιών πληροφοριών για την κατάρτιση των προσφορών στις ακόλουθες περιπτώσεις:

α) όταν, για οποιονδήποτε λόγο, πρόσθετες πληροφορίες, αν και ζητήθηκαν από τον οικονομικό φορέα έγκαιρα, δεν έχουν παρασχεθεί το αργότερο έξι (6) ημέρες πριν από την προθεσμία που ορίζεται για την παραλαβή των προσφορών,

β) όταν τα έγγραφα της σύμβασης υφίστανται σημαντικές αλλαγές

Η διάρκεια της παράτασης θα είναι ανάλογη με τη σπουδαιότητα των πληροφοριών ή των αλλαγών.

Όταν οι πρόσθετες πληροφορίες δεν έχουν ζητηθεί έγκαιρα ή δεν έχουν σημασία για την προετοιμασία κατάλληλων προσφορών, η παράταση της προθεσμίας εναπόκειται στη διακριτική ευχέρεια της αναθέτουσας αρχής³¹.

Η αναθέτουσα αρχή, με ειδικά αιτιολογημένη απόφασή της, δύναται να παρατείνει την προθεσμία παραλαβής των προσφορών, τηρουμένων σε κάθε περίπτωση των αρχών της ίσης μεταχείρισης και της διαφάνειας.

Τροποποίηση των όρων της διαγωνιστικής διαδικασίας (πχ αλλαγή/μετάθεση της καταληκτικής ημερομηνίας υποβολής προσφορών καθώς και σημαντικές αλλαγές των εγγράφων της σύμβασης, σύμφωνα με την προηγούμενη παράγραφο) δημοσιεύεται στην ΕΕΕΕ (με το τυποποιημένο έντυπο «Διορθωτικό»³²) και στο ΚΗΜΔΗΣ³³.

2.1.4 Γλώσσα

Τα έγγραφα της σύμβασης έχουν συνταχθεί στην ελληνική γλώσσα.³⁴

Τυχόν προδικαστικές προσφυγές υποβάλλονται στην ελληνική γλώσσα.

Οι **προσφορές**, τα στοιχεία που περιλαμβάνονται σε αυτές, καθώς και τα αποδεικτικά έγγραφα σχετικά με τη μη ύπαρξη λόγου αποκλεισμού και την πλήρωση των κριτηρίων ποιοτικής επιλογής³⁵ συντάσσονται στην ελληνική γλώσσα ή συνοδεύονται από επίσημη μετάφρασή τους στην ελληνική γλώσσα.

Τα αλλοδαπά δημόσια και ιδιωτικά έγγραφα συνοδεύονται από μετάφρασή τους στην ελληνική γλώσσα επικυρωμένη, είτε από πρόσωπο αρμόδιο κατά τις κείμενες διατάξεις της εθνικής νομοθεσίας είτε από πρόσωπο κατά νόμο αρμόδιο της χώρας στην οποία έχει συνταχθεί το έγγραφο.

Ενημερωτικά και τεχνικά φυλλάδια και άλλα έντυπα, εταιρικά ή μη, με ειδικό τεχνικό περιεχόμενο, δηλαδή έντυπα με αμιγώς τεχνικά χαρακτηριστικά, όπως αριθμούς, αποδόσεις σε διεθνείς μονάδες, μαθηματικούς τύπους και σχέδια, που είναι δυνατόν να διαβαστούν σε κάθε γλώσσα και δεν είναι απαραίτητη η

³¹ Άρθρο 60 παρ. 3 & 67 παρ. 2 του ν. 4412/2016

³² Πρβλ οδηγίες για τη χρήση του τυποποιημένου εντύπου 14 «Διορθωτικό» στην ιστοσελίδα του simap https://simap.ted.europa.eu/documents/10184/166101/Instructions+for+the+use+of+F14_EL.pdf/0bdd2252-323d-44d1-97d5-0babe74629f4

³³ Πρβλ έγγραφο ΕΑΑΔΗΣΥ με α.π. 4121/30-07-2020 « Διευκρινίσεις ως προς την τήρηση των διατυπώσεων δημοσιότητας στη διαγωνιστική διαδικασία σε περίπτωση τροποποίησης όρων της διακήρυξης» (ΑΔΑ: ΩΡΗ9ΟΞΤΒ-2ΧΖ)

³⁴ Άρθρο 53 παρ.3 του ν. 4412/2016: Τα έγγραφα της σύμβασης (όπως περιγράφονται στην παρ. 2.1.1) συντάσσονται υποχρεωτικά στην ελληνική γλώσσα και προαιρετικά και σε άλλες γλώσσες, συνολικά ή μερικά. Σε περίπτωση ασυμφωνίας μεταξύ των τμημάτων των εγγράφων της σύμβασης που έχουν συνταχθεί σε περισσότερες γλώσσες, επικρατεί η ελληνική έκδοση.

³⁵ Άρθρο 80 παρ. 10 ν. 4412/2016

μετάφραση τους, μπορούν να υποβάλλονται σε άλλη γλώσσα, χωρίς να συνοδεύονται από μετάφραση στην ελληνική.³⁶

Κάθε μορφής επικοινωνία με την αναθέτουσα αρχή, καθώς και μεταξύ αυτής και του αναδόχου, θα γίνονται υποχρεωτικά στην ελληνική γλώσσα³⁷.

2.1.5 Εγγυήσεις³⁸

Οι εγγυητικές επιστολές των παραγράφων 2.2.2 και 4.1. εκδίδονται από πιστωτικά ιδρύματα ή χρηματοδοτικά ιδρύματα ή ασφαλιστικές επιχειρήσεις κατά την έννοια των περιπτώσεων β' και γ' της παρ. 1 του άρθρου 14 του ν. 4364/ 2016 (Α' 13)³⁹, που λειτουργούν νόμιμα στα κράτη - μέλη της Ένωσης ή του Ευρωπαϊκού Οικονομικού Χώρου ή στα κράτη-μέρη της ΣΔΣ και έχουν, σύμφωνα με τις ισχύουσες διατάξεις, το δικαίωμα αυτό. Μπορούν, επίσης, να εκδίδονται από το Τ.Μ.Ε.Δ.Ε. ή να παρέχονται με γραμμάτιο του Ταμείου Παρακαταθηκών και Δανείων με παρακατάθεση σε αυτό του αντίστοιχου χρηματικού ποσού⁴⁰. Αν συσταθεί παρακαταθήκη με γραμμάτιο παρακατάθεσης χρεογράφων στο Ταμείο Παρακαταθηκών και Δανείων, τα τοκομερίδια ή μερίσματα που λήγουν κατά τη διάρκεια της εγγύησης επιστρέφονται μετά τη λήξη τους στον υπέρ ου η εγγύηση οικονομικό φορέα.

Οι εγγυητικές επιστολές εκδίδονται κατ' επιλογή των οικονομικών φορέων από έναν ή περισσότερους εκδότες της παραπάνω παραγράφου.

Οι εγγυήσεις αυτές περιλαμβάνουν κατ' ελάχιστον τα ακόλουθα στοιχεία: α) την ημερομηνία έκδοσης, β) τον εκδότη, γ) την αναθέτουσα αρχή προς την οποία απευθύνονται, δ) τον αριθμό της εγγύησης, ε) το ποσό που καλύπτει η εγγύηση, στ) την πλήρη επωνυμία, τον Α.Φ.Μ. και τη διεύθυνση του οικονομικού φορέα υπέρ του οποίου εκδίδεται η εγγύηση (στην περίπτωση ένωσης αναγράφονται όλα τα παραπάνω για κάθε μέλος της ένωσης), ζ) τους όρους ότι: αα) η εγγύηση παρέχεται ανέκκλητα και ανεπιφύλακτα, ο δε εκδότης παραιτείται του δικαιώματος της διαιρέσεως και της διζήσεως και ββ) ότι σε περίπτωση κατάπτωσης αυτής, το ποσό της κατάπτωσης υπόκειται στο εκάστοτε ισχύον τέλος χαρτοσήμου, η) τα στοιχεία της σχετικής διακήρυξης και την καταληκτική ημερομηνία υποβολής προσφορών, θ) την ημερομηνία λήξης ή τον χρόνο ισχύος της εγγύησης, ι) την ανάληψη υποχρέωσης από τον εκδότη της εγγύησης να καταβάλει το ποσό της εγγύησης ολικά ή μερικά εντός πέντε (5) ημερών μετά από απλή έγγραφη ειδοποίηση εκείνου προς τον οποίο απευθύνεται και ια) στην περίπτωση των εγγυήσεων καλής εκτέλεσης και προκαταβολής, τον αριθμό και τον τίτλο της σχετικής σύμβασης⁴¹.

Η περ. α' του προηγούμενου εδαφίου ζ' δεν εφαρμόζεται για τις εγγυήσεις που παρέχονται με γραμμάτιο του Ταμείου Παρακαταθηκών και Δανείων.

Σχετικά υποδείγματα δίδονται στο Παράρτημα 7

Η αναθέτουσα αρχή επικοινωνεί με τους εκδότες των εγγυητικών επιστολών, προκειμένου να διαπιστώσει την εγκυρότητά τους.

2.1.6 Προστασία Προσωπικών Δεδομένων

Η αναθέτουσα αρχή ενημερώνει το φυσικό πρόσωπο που υπογράφει την προσφορά ως Προσφέρων ή ως Νόμιμος Εκπρόσωπος Προσφέροντος, ότι η ίδια ή και τρίτοι, κατ' εντολή και για λογαριασμό της, θα

³⁶ Άρθρο 92 παρ.4 του ν. 4412/2016

³⁷ Με την επιφύλαξη της εν όλω ή εν μέρει σύνταξης των εγγράφων σε άλλη γλώσσα

³⁸ Άρθρο 72 του ν. 4412/2 016

³⁹ Πρβλ. άρθρο 120 του ν.4512/2018 (ΦΕΚ Α' 5/17.1.2017), καθώς και άρθρο 15 παρ.1 του ν.4541/2018 (ΦΕΚ Α' 93/31.5.2018),

⁴⁰ Τα γραμμάτια σύστασης χρηματικής παρακαταθήκης του Ταμείου Παρακαταθηκών και Δανείων, για την παροχή εγγυήσεων συμμετοχής και καλής εκτέλεσης (εγγυοδοτική παρακαταθήκη) συστήνονται σύμφωνα με την ειδική νομοθεσία που διέπει αυτό και ειδικότερα βάσει του άρθρου 4 του π.δ της 30 Δεκεμβρίου 1926/3 Ιανουαρίου 1927 ("Περί συστάσεως και αποδόσεως παρακαταθηκών και καταθέσεων παρά τω Ταμείω Παρακαταθηκών και Δανείων"). Πρβλ. το με αρ. πρωτ. 2756/23-5-2017 έγγραφο της Ε.Α.Α.ΔΗ.ΣΥ. (ΑΔΑ: 7ΝΣΡΟΞΤΒ-975).

⁴¹ Παρ. 12 άρθρου 72 του ν. 4412/2016

επεξεργάζονται προσωπικά δεδομένα που περιέχονται στους φακέλους της προσφοράς και τα αποδεικτικά μέσα τα οποία υποβάλλονται σε αυτήν, στο πλαίσιο του παρόντος Διαγωνισμού, για τον σκοπό της αξιολόγησης των προσφορών και της ενημέρωσης έτερων συμμετεχόντων σε αυτόν, λαμβάνοντας κάθε εύλογο μέτρο για τη διασφάλιση του απόρρητου και της ασφάλειας της επεξεργασίας των δεδομένων και της προστασίας τους από κάθε μορφής αθέμιτη επεξεργασία, σύμφωνα με τις διατάξεις της κείμενης νομοθεσίας περί προστασίας προσωπικών δεδομένων, κατά τα αναλυτικώς αναφερόμενα στην αναλυτική ενημέρωση που επισυνάπτεται στην παρούσα.

2.2 Δικαίωμα Συμμετοχής - Κριτήρια Ποιοτικής Επιλογής

2.2.1 Δικαίωμα συμμετοχής

1. Δικαίωμα συμμετοχής στη διαδικασία σύναψης της παρούσας σύμβασης έχουν φυσικά ή νομικά πρόσωπα και, σε περίπτωση ενώσεων οικονομικών φορέων, τα μέλη αυτών, που είναι εγκατεστημένα σε:

α) κράτος-μέλος της Ένωσης,

β) κράτος-μέλος του Ευρωπαϊκού Οικονομικού Χώρου (Ε.Ο.Χ.),

γ) τρίτες χώρες που έχουν υπογράψει και κυρώσει τη ΣΔΣ⁴², στον βαθμό που η υπό ανάθεση δημόσια σύμβαση καλύπτεται από τα Παραρτήματα 1, 2, 4, 5, 6 και 7⁴³ και τις γενικές σημειώσεις του σχετικού με την Ένωση Προσαρτήματος Ι της ως άνω Συμφωνίας, καθώς και

δ) σε τρίτες χώρες που δεν εμπίπτουν στην περίπτωση γ' της παρούσας παραγράφου και έχουν συνάψει διμερείς ή πολυμερείς συμφωνίες με την Ένωση σε θέματα διαδικασιών ανάθεσης δημοσίων συμβάσεων⁴⁴.

Στον βαθμό που καλύπτονται από τα Παραρτήματα 1, 2, 4 και 5, 6 και 7 και τις γενικές σημειώσεις του σχετικού με την Ένωση Προσαρτήματος Ι της ΣΔΣ, καθώς και τις λοιπές διεθνείς συμφωνίες από τις οποίες δεσμεύεται η Ένωση, οι αναθέτουσες αρχές επιφυλάσσουν για τα έργα, τα αγαθά, τις υπηρεσίες και τους οικονομικούς φορείς των χωρών που έχουν υπογράψει τις εν λόγω συμφωνίες μεταχείριση εξίσου ευνοϊκή με αυτήν που επιφυλάσσουν για τα έργα, τα αγαθά, τις υπηρεσίες και τους οικονομικούς φορείς της Ένωσης⁴⁵

2. Οικονομικός φορέας συμμετέχει είτε μεμονωμένα είτε ως μέλος ένωσης. Οι ενώσεις οικονομικών φορέων, συμπεριλαμβανομένων και των προσωρινών συμπράξεων, δεν απαιτείται να περιβληθούν συγκεκριμένη νομική μορφή για την υποβολή προσφοράς. Η αναθέτουσα αρχή μπορεί να απαιτήσει από τις ενώσεις οικονομικών φορέων να περιβληθούν συγκεκριμένη νομική μορφή, εφόσον τους ανατεθεί η σύμβαση.

Στις περιπτώσεις υποβολής προσφοράς από ένωση οικονομικών φορέων, όλα τα μέλη της ευθύνονται έναντι της αναθέτουσας αρχής αλληλεγγύως και εις ολόκληρον⁴⁶.

⁴² Βλ. σχετικά με ΣΔΣ https://www.wto.org/english/tratop_e/gproc_e/gp_gpa_e.htm

⁴³ Σύμφωνα με το ισχύον κείμενο της ΣΔΣ, τα σχετικά παραρτήματα που αναφέρονται στο άρθρο 25 αντιστοιχούν πλέον στα 1, 2, 4, 5, 6 και 7.

⁴⁴ Επισημαίνεται ότι απαγορεύεται η συμμετοχή εξωχώρας εταιρείας από «μη συνεργάσιμα κράτη στον φορολογικό τομέα» κατά την έννοια των παρ. 3 και 4 του άρθρου 65 του ν. 4172/2013, καθώς και από κράτη που έχουν προνομιακό φορολογικό καθεστώς, όπως αυτά ορίζονται στον κατάλογο της απόφασης της παρ. 7 του άρθρου 65 του ως άνω Κώδικα, κατά τα αναφερόμενα στην περίπτωση α' και β' της παραγράφου 4 του άρθρου 4 του ν. 3310/2005.

⁴⁵ Πρβλ. σχετικά, σελ. 8 της Ανακοίνωσης της Επιτροπής C (2019) 5494 final «Κατευθυντήριες γραμμές για τη συμμετοχή προσφερόντων και αγαθών από τρίτες χώρες στην αγορά δημοσίων συμβάσεων της ΕΕ».

⁴⁶ Άρθρο 19 ν. 4412/2016.

2.2.2 Εγγύηση συμμετοχής⁴⁷

2.2.2.1. Για την έγκυρη συμμετοχή στη διαδικασία σύναψης της παρούσας σύμβασης, κατατίθεται από τους συμμετέχοντες οικονομικούς φορείς (προσφέροντες), εγγυητική επιστολή συμμετοχής⁴⁸, ποσού **τριάντα πέντε χιλιάδων τετρακόσιων σαράντα οκτώ ευρώ και εξήντα δύο λεπτά (35.448,62 €)**⁴⁹. Σχετικό υπόδειγμα δίδεται στο Παράρτημα 7

Στην περίπτωση ένωσης οικονομικών φορέων, η εγγύηση συμμετοχής περιλαμβάνει και τον όρο ότι η εγγύηση καλύπτει τις υποχρεώσεις όλων των οικονομικών φορέων που συμμετέχουν στην ένωση.

Η εγγύηση συμμετοχής πρέπει να ισχύει τουλάχιστον για τριάντα (30) ημέρες μετά τη λήξη του χρόνου ισχύος της προσφοράς του άρθρου 2.4.5 της παρούσας, ήτοι μέχρι **19-03-2025**, άλλως η προσφορά απορρίπτεται. Η αναθέτουσα αρχή μπορεί, πριν από τη λήξη της προσφοράς, να ζητά από τους προσφέροντες να παρατείνουν, πριν τη λήξη τους, τη διάρκεια ισχύος της προσφοράς και της εγγύησης συμμετοχής.

Οι πρωτότυπες εγγυήσεις συμμετοχής, πλην των εγγυήσεων που εκδίδονται ηλεκτρονικά, προσκομίζονται, σε κλειστό φάκελο με ευθύνη του οικονομικού φορέα, το αργότερο πριν την ημερομηνία και ώρα αποσφράγισης των προσφορών που ορίζεται στην παρ. 3.1 της παρούσας, άλλως η προσφορά απορρίπτεται ως απαράδεκτη, μετά από γνώμη της Επιτροπής Διαγωνισμού.

2.2.2.2. Η εγγύηση συμμετοχής επιστρέφεται στον ανάδοχο με την προσκόμιση της εγγύησης καλής εκτέλεσης.

Η εγγύηση συμμετοχής επιστρέφεται στους λοιπούς προσφέροντες, σύμφωνα με τα ειδικότερα οριζόμενα στην παρ. 3 του άρθρου 72 του ν. 4412/2016⁵⁰.

2.2.2.3. Η εγγύηση συμμετοχής καταπίπτει εάν ο προσφέρων: α) αποσύρει την προσφορά του κατά τη διάρκεια ισχύος αυτής, β) παρέχει, εν γνώσει του, ψευδή στοιχεία ή πληροφορίες που αναφέρονται στις παραγράφους 2.2.3 έως 2.2.8, γ) δεν προσκομίσει εγκαίρως τα προβλεπόμενα από την παρούσα δικαιολογητικά (παραγράφοι 2.2.9 και 3.2), δ) δεν προσέλθει εγκαίρως για υπογραφή του συμφωνητικού, ε) υποβάλει μη κατάλληλη προσφορά, με την έννοια της περ. 46 της παρ. 1 του άρθρου 2 του ν. 4412/2016, στ) δεν ανταποκριθεί στη σχετική πρόσκληση της αναθέτουσας αρχής να εξηγήσει την τιμή ή το κόστος της προσφοράς του εντός της τεθείσας προθεσμίας και η προσφορά του απορριφθεί⁵¹, ζ) στις περιπτώσεις των παρ. 3, 4 και 5 του άρθρου 103 του ν. 4412/2016, περί πρόσκλησης για υποβολή δικαιολογητικών από τον προσωρινό ανάδοχο, αν, κατά τον έλεγχο των παραπάνω δικαιολογητικών, σύμφωνα με τις παραγράφους 3.2 και 3.4 της παρούσας, διαπιστωθεί ότι τα στοιχεία που δηλώθηκαν στο ΕΕΕΣ είναι εκ προθέσεως απατηλά, ή ότι έχουν υποβληθεί πλαστά αποδεικτικά στοιχεία, ή αν, από τα παραπάνω δικαιολογητικά που προσκομίσθηκαν νομίμως και εμπροθέσμως, δεν αποδεικνύεται η μη συνδρομή των λόγων αποκλεισμού της παραγράφου 2.2.3 ή η πλήρωση μιας ή περισσότερων από τις απαιτήσεις των κριτηρίων ποιοτικής επιλογής.

2.2.3 Λόγοι αποκλεισμού⁵²

Αποκλείεται από τη συμμετοχή στην παρούσα διαδικασία σύναψης σύμβασης (διαγωνισμό) οικονομικός φορέας, εφόσον συντρέχει στο πρόσωπό του (εάν πρόκειται για μεμονωμένο φυσικό ή νομικό πρόσωπο) ή

⁴⁷ Παρ. 1, 2 και 12 του άρθρου 72 του ν.4412/2016.

⁴⁸ Σε περίπτωση υποβολής προσφοράς για ένα ή περισσότερα τμήματα της σύμβασης, το ύψος της εγγύησης συμμετοχής υπολογίζεται επί της εκτιμώμενης αξίας του/των προσφερομένου/ων τμήματος/τμημάτων (β' εδ. παρ. 1 άρθρου 72 ν. 4412/2016).

⁴⁹ Το ποσοστό της εγγύησης συμμετοχής δεν μπορεί να υπερβαίνει το 2% της εκτιμώμενης αξίας της σύμβασης, εκτός ΦΠΑ, με ανάλογη στρογγυλοποίηση, μη συνυπολογιζόμενων των δικαιωμάτων προαίρεσης και παράτασης της σύμβασης.

⁵⁰ Άρθρο 72 παρ. 3 εδάφιο δεύτερο του ν. 4412/2016.

⁵¹ Άρθρο 88 σε συνδυασμό με άρθρο 72 ν. 4412/2016

⁵² Άρθρα 73 και 74 ν. 4412/2016

σε ένα από τα μέλη του (εάν πρόκειται για ένωση οικονομικών φορέων) ένας ή περισσότεροι από τους ακόλουθους λόγους:

2.2.3.1. Όταν υπάρχει σε βάρος του αμετάκλητη⁵³ καταδικαστική απόφαση για ένα από τα ακόλουθα εγκλήματα:

α) συμμετοχή σε εγκληματική οργάνωση, όπως αυτή ορίζεται στο άρθρο 2 της απόφασης-πλαίσιο 2008/841/ΔΕΥ του Συμβουλίου της 24ης Οκτωβρίου 2008, για την καταπολέμηση του οργανωμένου εγκλήματος (ΕΕ L 300 της 11.11.2008 σ.42), και τα εγκλήματα του άρθρου 187 του Ποινικού Κώδικα (εγκληματική οργάνωση),

β) ενεργητική δωροδοκία, όπως ορίζεται στο άρθρο 3 της σύμβασης περί της καταπολέμησης της δωροδοκίας στην οποία ενέχονται υπάλληλοι των Ευρωπαϊκών Κοινοτήτων ή των κρατών-μελών της Ένωσης (ΕΕ C 195 της 25.6.1997, σ. 1) και στην παρ. 1 του άρθρου 2 της απόφασης-πλαίσιο 2003/568/ΔΕΥ του Συμβουλίου της 22ας Ιουλίου 2003, για την καταπολέμηση της δωροδοκίας στον ιδιωτικό τομέα (ΕΕ L 192 της 31.7.2003, σ. 54), καθώς και όπως ορίζεται στο εθνικό δίκαιο του οικονομικού φορέα, και τα εγκλήματα των άρθρων 159Α (δωροδοκία πολιτικών προσώπων), 236 (δωροδοκία υπαλλήλου), 237 παρ. 2-4 (δωροδοκία δικαστικών λειτουργιών), 237Α παρ. 2 (εμπορία επιρροής – μεσάζοντες), 396 παρ. 2 (δωροδοκία στον ιδιωτικό τομέα) του Ποινικού Κώδικα,

γ) απάτη εις βάρος των οικονομικών συμφερόντων της Ένωσης, κατά την έννοια των άρθρων 3 και 4 της Οδηγίας (ΕΕ) 2017/1371 του Ευρωπαϊκού Κοινοβουλίου και του Συμβουλίου της 5^{ης} Ιουλίου 2017 σχετικά με την καταπολέμηση, μέσω του ποινικού δικαίου, της απάτης εις βάρος των οικονομικών συμφερόντων της Ένωσης (L 198/28.07.2017) και τα εγκλήματα των άρθρων 159Α (δωροδοκία πολιτικών προσώπων), 216 (πλαστογραφία), 236 (δωροδοκία υπαλλήλου), 237 παρ. 2-4 (δωροδοκία δικαστικών λειτουργιών), 242 (ψευδής βεβαίωση, νόθευση κ.λπ.) 374 (διακεκριμένη κλοπή), 375 (υπεξαίρεση), 386 (απάτη), 386Α (απάτη με υπολογιστή), 386Β (απάτη σχετική με τις επιχορηγήσεις), 390 (απιστία) του Ποινικού Κώδικα και των άρθρων 155 επ. του Εθνικού Τελωνειακού Κώδικα (ν. 2960/2001, Α' 265), όταν αυτά στρέφονται κατά των οικονομικών συμφερόντων της Ευρωπαϊκής Ένωσης ή συνδέονται με την προσβολή αυτών των συμφερόντων, καθώς και τα εγκλήματα των άρθρων 23 (διασυνωριακή απάτη σχετικά με τον ΦΠΑ) και 24 (επικουρικές διατάξεις για την ποινική προστασία των οικονομικών συμφερόντων της Ευρωπαϊκής Ένωσης) του ν. 4689/2020 (Α' 103),

δ) τρομοκρατικά εγκλήματα ή εγκλήματα συνδεδεμένα με τρομοκρατικές δραστηριότητες, όπως ορίζονται, αντιστοίχως, στα άρθρα 3-4 και 5-12 της Οδηγίας (ΕΕ) 2017/541 του Ευρωπαϊκού Κοινοβουλίου και του Συμβουλίου της 15^{ης} Μαρτίου 2017 για την καταπολέμηση της τρομοκρατίας και την αντικατάσταση της απόφασης-πλαϊσίου 2002/475/ΔΕΥ του Συμβουλίου και για την τροποποίηση της απόφασης 2005/671/ΔΕΥ του Συμβουλίου (ΕΕ L 88/31.03.2017) ή ηθική αυτουργία ή συνέργεια ή απόπειρα διάπραξης εγκλήματος, όπως ορίζονται στο άρθρο 14 αυτής, και τα εγκλήματα των άρθρων 187Α και 187Β του Ποινικού Κώδικα, καθώς και τα εγκλήματα των άρθρων 32-35 του ν. 4689/2020 (Α' 103),

ε) νομιμοποίηση εσόδων από παράνομες δραστηριότητες ή χρηματοδότηση της τρομοκρατίας, όπως αυτές ορίζονται στο άρθρο 1 της Οδηγίας (ΕΕ) 2015/849 του Ευρωπαϊκού Κοινοβουλίου και του Συμβουλίου της 20ης Μαΐου 2015, σχετικά με την πρόληψη της χρησιμοποίησης του χρηματοπιστωτικού συστήματος για τη νομιμοποίηση εσόδων από παράνομες δραστηριότητες ή για τη χρηματοδότηση της τρομοκρατίας, την τροποποίηση του κανονισμού (ΕΕ) αριθμ. 648/2012 του Ευρωπαϊκού Κοινοβουλίου και του Συμβουλίου, και την κατάργηση της οδηγίας 2005/60/ΕΚ του Ευρωπαϊκού Κοινοβουλίου και του Συμβουλίου και της οδηγίας 2006/70/ΕΚ της Επιτροπής (ΕΕ L 141/05.06.2015) και τα εγκλήματα των άρθρων 2 και 39 του ν. 4557/2018 (Α' 139),

⁵³ Επισημαίνεται ότι η αναφορά στο ΕΕΕΣ σε “τελεσίδικη καταδικαστική απόφαση” νοείται ως “αμετάκλητη καταδικαστική απόφαση”, η δε σχετική δήλωση του οικονομικού φορέα στο Μέρος ΙΙΙ.Α. του ΕΕΕΣ αφορά μόνο σε αμετάκλητες καταδικαστικές αποφάσεις

στ) παιδική εργασία και άλλες μορφές εμπορίας ανθρώπων, όπως ορίζονται στο άρθρο 2 της Οδηγίας 2011/36/ΕΕ του Ευρωπαϊκού Κοινοβουλίου και του Συμβουλίου της 5ης Απριλίου 2011, για την πρόληψη και την καταπολέμηση της εμπορίας ανθρώπων και για την προστασία των θυμάτων της, καθώς και για την αντικατάσταση της απόφασης-πλαίσιο 2002/629/ΔΕΥ του Συμβουλίου (ΕΕ L 101 της 15.4.2011, σ. 1), και τα εγκλήματα του άρθρου 323Α του Ποινικού Κώδικα (εμπορία ανθρώπων).

Ο οικονομικός φορέας αποκλείεται, επίσης, όταν το πρόσωπο εις βάρος του οποίου εκδόθηκε αμετάκλητη καταδικαστική απόφαση είναι μέλος του διοικητικού, διευθυντικού ή εποπτικού οργάνου του ή έχει εξουσία εκπροσώπησης, λήψης αποφάσεων ή ελέγχου σε αυτό. Η υποχρέωση του προηγούμενου εδαφίου αφορά:

- στις περιπτώσεις εταιρειών περιορισμένης ευθύνης (Ε.Π.Ε.), ιδιωτικών κεφαλαιουχικών εταιρειών (Ι.Κ.Ε.) και προσωπικών εταιρειών (Ο.Ε. και Ε.Ε.) τους διαχειριστές.
- στις περιπτώσεις ανωνύμων εταιρειών (Α.Ε.), τον διευθύνοντα Σύμβουλο, τα μέλη του Διοικητικού Συμβουλίου, καθώς και τα πρόσωπα στα οποία με απόφαση του Διοικητικού Συμβουλίου έχει ανατεθεί το σύνολο της διαχείρισης και εκπροσώπησης της εταιρείας.
- στις περιπτώσεις Συνεταιρισμών, τα μέλη του Διοικητικού Συμβουλίου.
- σε όλες τις υπόλοιπες περιπτώσεις νομικών προσώπων, τον κατά περίπτωση νόμιμο εκπρόσωπο.

Εάν στις ως άνω περιπτώσεις (α) έως (στ) η κατά τα ανωτέρω, περίοδος αποκλεισμού δεν έχει καθοριστεί με αμετάκλητη απόφαση, αυτή ανέρχεται σε πέντε (5) έτη από την ημερομηνία της καταδίκης με αμετάκλητη απόφαση.

2.2.3.2. Στις ακόλουθες περιπτώσεις:

α) όταν ο οικονομικός φορέας έχει αθετήσει τις υποχρεώσεις του όσον αφορά στην καταβολή φόρων ή εισφορών κοινωνικής ασφάλισης και αυτό έχει διαπιστωθεί από δικαστική ή διοικητική απόφαση με τελεσίδικη και δεσμευτική ισχύ, σύμφωνα με διατάξεις της χώρας όπου είναι εγκατεστημένος ή την εθνική νομοθεσία ή

β) όταν η αναθέτουσα αρχή μπορεί να αποδείξει με τα κατάλληλα μέσα ότι ο οικονομικός φορέας έχει αθετήσει τις υποχρεώσεις του όσον αφορά την καταβολή φόρων ή εισφορών κοινωνικής ασφάλισης.

Αν ο οικονομικός φορέας είναι Έλληνας πολίτης ή έχει την εγκατάστασή του στην Ελλάδα, οι υποχρεώσεις του που αφορούν στις εισφορές κοινωνικής ασφάλισης καλύπτουν τόσο την κύρια όσο και την επικουρική ασφάλιση.

Οι υποχρεώσεις των περ. α' και β' της παρ. 2.2.3.2 θεωρείται ότι δεν έχουν αθετηθεί εφόσον δεν έχουν καταστεί ληξιπρόθεσμες ή εφόσον αυτές έχουν υπαχθεί σε δεσμευτικό διακανονισμό που τηρείται.

Δεν αποκλείεται ο οικονομικός φορέας, όταν έχει εκπληρώσει τις υποχρεώσεις του είτε καταβάλλοντας τους φόρους ή τις εισφορές κοινωνικής ασφάλισης που οφείλει, συμπεριλαμβανομένων, κατά περίπτωση, των δεδουλευμένων τόκων ή των προστίμων είτε υπαγόμενος σε δεσμευτικό διακανονισμό για την καταβολή τους στο μέτρο που τηρεί τους όρους του δεσμευτικού κανονισμού.

2.2.3.3. Δεν προβλέπεται στην παρούσα διακήρυξη.

2.2.3.4. Αποκλείεται⁵⁴ από τη συμμετοχή στη διαδικασία σύναψης της παρούσας σύμβασης, οικονομικός φορέας σε οποιαδήποτε από τις ακόλουθες καταστάσεις⁵⁵:

(α) εάν έχει αθετήσει τις υποχρεώσεις που προβλέπονται στην παρ. 2 του άρθρου 18 του ν. 4412/2016⁵⁶, περί αρχών που εφαρμόζονται στις διαδικασίες σύναψης δημοσίων συμβάσεων,

(β) εάν τελεί υπό πτώχευση ή έχει υπαχθεί σε διαδικασία ειδικής εκκαθάρισης ή τελεί υπό αναγκαστική διαχείριση από εκκαθαριστή ή από το δικαστήριο ή έχει υπαχθεί σε διαδικασία πτωχευτικού συμβιβασμού ή έχει αναστείλει τις επιχειρηματικές του δραστηριότητες ή έχει υπαχθεί σε διαδικασία εξυγίανσης και δεν τηρεί τους όρους αυτής ή εάν βρίσκεται σε οποιαδήποτε ανάλογη κατάσταση προκύπτουσα από παρόμοια διαδικασία, προβλεπόμενη σε εθνικές διατάξεις νόμου.⁵⁷

(γ) εάν, με την επιφύλαξη της παραγράφου 3Γ του άρθρου 44 του ν. 3959/2011 περί ποινικών κυρώσεων και άλλων διοικητικών συνεπειών, υπάρχουν επαρκώς εύλογες ενδείξεις που οδηγούν στο συμπέρασμα ότι ο οικονομικός φορέας συνήψε συμφωνίες με άλλους οικονομικούς φορείς με στόχο τη στρέβλωση του ανταγωνισμού,

δ) εάν μία κατάσταση σύγκρουσης συμφερόντων κατά την έννοια του άρθρου 24 του ν. 4412/2016, δεν μπορεί να θεραπευθεί αποτελεσματικά με άλλα, λιγότερο παρεμβατικά, μέσα,

(ε) εάν μία κατάσταση στρέβλωσης του ανταγωνισμού από την πρότερη συμμετοχή του οικονομικού φορέα κατά την προετοιμασία της διαδικασίας σύναψης σύμβασης, σύμφωνα με όσα ορίζονται στο άρθρο 48 του ν. 4412/2016, δεν μπορεί να θεραπευθεί με άλλα, λιγότερο παρεμβατικά, μέσα,

(στ) εάν έχει επιδείξει σοβαρή ή επαναλαμβανόμενη πλημμέλεια κατά την εκτέλεση ουσιώδους απαίτησης στο πλαίσιο προηγούμενης δημόσιας σύμβασης, προηγούμενης σύμβασης με αναθέτοντα φορέα ή προηγούμενης σύμβασης παραχώρησης που είχε ως αποτέλεσμα την πρόωρη καταγγελία της προηγούμενης σύμβασης, αποζημιώσεις ή άλλες παρόμοιες κυρώσεις,

(ζ) εάν έχει κριθεί ένοχος εκ προθέσεως σοβαρών απατηλών δηλώσεων κατά την παροχή των πληροφοριών που απαιτούνται για την εξακρίβωση της απουσίας των λόγων αποκλεισμού ή την πλήρωση των κριτηρίων επιλογής, έχει αποκρύψει τις πληροφορίες αυτές ή δεν είναι σε θέση να προσκομίσει τα δικαιολογητικά που απαιτούνται κατ' εφαρμογή της παραγράφου 2.2.9.2 της παρούσας,

(η) εάν επιχειρήσει να επηρεάσει με αθέμιτο τρόπο τη διαδικασία λήψης αποφάσεων της αναθέτουσας αρχής, να αποκτήσει εμπιστευτικές πληροφορίες που ενδέχεται να του αποφέρουν αθέμιτο πλεονέκτημα στη διαδικασία σύναψης σύμβασης ή να παράσχει με απατηλό τρόπο παραπλανητικές πληροφορίες που ενδέχεται να επηρεάσουν ουσιωδώς τις αποφάσεις που αφορούν τον αποκλεισμό, την επιλογή ή την ανάθεση,

(θ) εάν η αναθέτουσα αρχή μπορεί να αποδείξει, με κατάλληλα μέσα ότι έχει διαπράξει σοβαρό επαγγελματικό παράπτωμα, το οποίο θέτει εν αμφιβόλω την ακεραιότητά του.

⁵⁴ Οι λόγοι της παραγράφου 2.2.3.4 αποτελούν δυνητικούς λόγους αποκλεισμού, σύμφωνα με το άρθρο 73 παρ. 4 ν. 4412/2016. Κατά συνέπεια, η Α.Α. δύναται να επιλέξει όλους, μερικούς, ή, ενδεχομένως, και κανένα από τους λόγους αποκλεισμού της παρ. 4, συνεκτιμώντας τα ιδιαίτερα χαρακτηριστικά της υπό ανάθεση σύμβασης (εκτιμώμενη αξία αυτής, ειδικές περιστάσεις κλπ), με σχετική πρόβλεψη στη διακήρυξη (πρβλ. αιτιολογική έκθεση νόμου 4412/2016 - άρθρο 73 παρ. 4). Επισημαίνεται, επίσης, ότι η επιλογή από την Α.Α. λόγου/ων αποκλεισμού της παρ. 4 διαμορφώνει αντιστοίχως τις επιλογές της στα σχετικά πεδία του ΕΕΕΣ, καθώς και τα μέσα απόδειξης του άρθρου 2.2.9.2.

⁵⁵ Ειδικά για τους δυνητικούς λόγους αποκλεισμού πρβλ. την Κατευθυντήρια Οδηγία 20/22-06-2017 της Αρχής (ΑΔΑ: ΩΡΞ3ΟΞΤΒ-9Ρ5). Ειδικότερα, όταν η αναθέτουσα αρχή εξετάζει τη συνδρομή των προϋποθέσεων εφαρμογής των δυνητικών λόγων αποκλεισμού που έχει συμπεριλάβει στα έγγραφα της σύμβασης, πρέπει να δίδει ιδιαίτερη προσοχή στην τήρηση της αρχής της αναλογικότητας (πρβλ και αιτιολογική σκέψη 101 της Οδηγίας 2014/24/ΕΕ).

⁵⁶ Η αθέτηση της υποχρέωσης αυτής συνιστά σοβαρό επαγγελματικό παράπτωμα του οικονομικού φορέα κατά την έννοια της περίπτωσης θ' της παραγράφου 4 του άρθρου 73. Πρβλ. άρθρο 18 παρ. 5 του ν. 4412/2106.

⁵⁷ Σχετική δήλωση του προσφέροντος οικονομικού φορέα περιλαμβάνεται στο ΕΕΕΣ

Εάν στις ως άνω περιπτώσεις (α) έως (θ) η περίοδος αποκλεισμού δεν έχει καθοριστεί με αμετάκλητη απόφαση, αυτή ανέρχεται σε τρία (3) έτη από την ημερομηνία έκδοσης πράξης που βεβαιώνει το σχετικό γεγονός.⁵⁸

2.2.3.5. Αποκλείεται, επίσης, οικονομικός φορέας από τη συμμετοχή στη διαδικασία σύναψης της παρούσας σύμβασης εάν συντρέχουν οι προϋποθέσεις εφαρμογής της παρ. 4 του άρθρου 8 του ν. 3310/2005⁵⁹, όπως ισχύει.⁶⁰ Οι υποχρεώσεις της παρούσας αφορούν τις ανώνυμες εταιρείες που υποβάλλουν προσφορά αυτοτελώς ή ως μέλη ένωσης ή που συμμετέχουν στο μετοχικό κεφάλαιο άλλου νομικού προσώπου που υποβάλλει προσφορά ή νομικά πρόσωπα της αλλοδαπής που αντιστοιχούν σε ανώνυμη εταιρεία.

Εξαιρούνται της υποχρέωσης αυτής: α) οι εισηγμένες στα χρηματιστήρια κρατών-μελών της Ευρωπαϊκής Ένωσης ή του Οργανισμού Οικονομικής Συνεργασίας και Ανάπτυξης (Ο.Ο.Σ.Α.) εταιρείες, β) οι εταιρείες, τα δικαιώματα ψήφου των οποίων ελέγχονται από μία ή περισσότερες επιχειρήσεις επενδύσεων (investment firms), εταιρείες διαχείρισης κεφαλαίων/ενεργητικού (asset/fund managers) ή εταιρείες διαχείρισης κεφαλαίων επιχειρηματικών συμμετοχών (private equity firms), υπό την προϋπόθεση ότι οι τελευταίες αυτές εταιρείες ελέγχουν συνολικά ποσοστό που υπερβαίνει το εβδομήντα πέντε τοις εκατό (75%) των δικαιωμάτων ψήφου και είναι εποπτευόμενες από Επιτροπές Κεφαλαιαγοράς ή άλλες αρμόδιες χρηματοοικονομικές αρχές κρατών μελών της Ευρωπαϊκής Ένωσης ή του Ο.Ο.Σ.Α..⁶¹

2.2.3.5.α⁶² Απαγορεύεται η ανάθεση της παρούσας σύμβασης, σε:

α) Ρώσο υπήκοο ή φυσικό ή νομικό πρόσωπο, οντότητα ή φορέα που έχει την έδρα του στη Ρωσία

β) νομικό πρόσωπο, οντότητα ή φορέα του οποίου τα δικαιώματα ιδιοκτησίας κατέχει άμεσα ή έμμεσα σε ποσοστό άνω του 50 % οντότητα αναφερόμενη στο στοιχείο α) της παρούσας παραγράφου· ή

γ) φυσικό ή νομικό πρόσωπο, οντότητα ή φορέα που ενεργεί εξ ονόματος ή κατ' εντολή οντότητας αναφερόμενης στο στοιχείο α) ή β) της παρούσας παραγράφου, συμπεριλαμβανομένων, όταν αντιστοιχούν σε περισσότερο από το 10 % της αξίας της σύμβασης, των υπεργολάβων, προμηθευτών ή οντοτήτων

⁵⁸ Παρ. 10 του άρθρου 73 ν.4412/2016.Επίσης, πρβλ. υπ' αριθμ. πρωτ. 6271/30-11-2018 έγγραφο της Αρχής (ΑΔΑ Ψ3Κ8ΟΞΤΒ-09Β) σχετικά με την απόφαση ΔΕΕ της 24 Οκτωβρίου 2018 στην υπόθεση C-124/2017.

⁵⁹ Κατά την παρ. 4 του άρθρου 4 του ν. 3310/2005: «4.α) Απαγορεύεται η σύναψη δημοσίων συμβάσεων με εξωχώριες εταιρείες από «μη συνεργάσιμα κράτη στον φορολογικό τομέα» κατά την έννοια των παρ. 3 και 4 του άρθρου 65 του ν. 4172/2013 (Κώδικας Φορολογίας Εισοδήματος, Α` 167). Οι εξωχώριες εταιρείες από «μη συνεργάσιμα κράτη στον φορολογικό τομέα» απαγορεύεται επίσης να συμμετέχουν με ποσοστό μεγαλύτερο του ένα τοις εκατό (1%) επί του μετοχικού κεφαλαίου ή να κατέχουν εταιρικά μερίδια ή να είναι εταίροι των εταίρων σε επιχειρήσεις που συνάπτουν δημόσιες συμβάσεις. Για τον έλεγχο και την επιβολή της απαγόρευσης αυτής η αναθέτουσα αρχή ή ο αναθέτων φορέας εφαρμόζει την υπουργική απόφαση που εκδίδεται κατά την παρ. 4 του άρθρου 65 του ν. 4172/2013. Επιπλέον, απαγορεύεται η σύναψη δημοσίων συμβάσεων με εξωχώριες εταιρείες από κράτη που έχουν προνομιακό φορολογικό καθεστώς, όπως αυτά ορίζονται στον κατάλογο της απόφασης της παρ. 7 του άρθρου 65 του Κώδικα Φορολογίας Εισοδήματος, με εξαίρεση τα κράτη που αποτελούν: αα) κράτος - μέλος της Ένωσης, ή ββ) κράτος - μέλος του Ευρωπαϊκού Οικονομικού Χώρου (Ε.Ο.Χ.), ή γγ) τρίτη χώρα που έχει υπογράψει και κυρώσει τη Διεθνή Συμφωνία για τις Διεθνείς Συμβάσεις (ΣΔΣ), στον βαθμό που η υπό ανάθεση σύμβαση καλύπτεται από τα Παραρτήματα 1, 2, 4 και 5 και τις γενικές σημειώσεις του σχετικού με την Ένωση Προσαρτήματος Ι της ως άνω ΣΔΣ, ή δδ) σε τρίτη/ες χώρες που δεν εμπίπτει στις περιπτώσεις αα), ββ) και γγ) και έχει συνάψει και εφαρμόζει διμερή ή πολυμερή συμφωνία με την Ένωση.»

⁶⁰ Κατά το στάδιο της υποβολής της προσφοράς η μη συνδρομή του ανωτέρω εθνικού λόγου αποκλεισμού δηλώνεται στο αντίστοιχο πεδίο του ΕΕΕΣ [αμιγώς εθνικοί λόγοι αποκλεισμού]

⁶¹ Παρ. 3 άρθρου 8 του ν. 3310/2005, όπως τροποποιήθηκε με το άρθρο 239 του ν. 4782/21

⁶² Πρβλ. και σχετικά έγγραφα της Αρχής με α.π. 4815/16-09-2022 (ΑΔΑ: 6ΝΟ1ΟΞΤΒ-8Χ8 και 3697/06-07-2022 (ΑΔΑ: 69Η3ΟΞΤΒ-ΠΚΣ))

(τρίτων) στις ικανότητες των οποίων στηρίζεται, κατά την έννοια των οδηγιών για τις δημόσιες συμβάσεις.»⁶³

2.2.3.6. Ο οικονομικός φορέας αποκλείεται σε οποιοδήποτε χρονικό σημείο κατά τη διάρκεια της διαδικασίας σύναψης της παρούσας σύμβασης, όταν αποδεικνύεται ότι βρίσκεται, λόγω πράξεων ή παραλείψεων του, είτε πριν είτε κατά τη διαδικασία, σε μία από τις ως άνω περιπτώσεις.

2.2.3.7. Οικονομικός φορέας που εμπίπτει σε μια από τις καταστάσεις που αναφέρονται στις παραγράφους 2.2.3.1 και 2.2.3.3 (δεν προβλέπεται στην παρούσα διακήρυξη), εκτός από την περ. β αυτής, μπορεί να προσκομίζει στοιχεία⁶⁴, προκειμένου να αποδείξει ότι τα μέτρα που έλαβε επαρκούν για να αποδείξουν την αξιοπιστία του, παρότι συντρέχει ο σχετικός λόγος αποκλεισμού (αυτοκάθαρση). Για τον σκοπό αυτόν, ο οικονομικός φορέας αποδεικνύει ότι έχει καταβάλει ή έχει δεσμευθεί να καταβάλει αποζημίωση για ζημίες που προκλήθηκαν από το ποινικό αδίκημα ή το παράπτωμα, ότι έχει διευκρινίσει τα γεγονότα και τις περιστάσεις με ολοκληρωμένο τρόπο, μέσω ενεργού συνεργασίας με τις ερευνητικές αρχές, και έχει λάβει συγκεκριμένα τεχνικά και οργανωτικά μέτρα, καθώς και μέτρα σε επίπεδο προσωπικού κατάλληλα για την αποφυγή περαιτέρω ποινικών αδικημάτων ή παραπτωμάτων. Τα μέτρα που λαμβάνονται από τους οικονομικούς φορείς αξιολογούνται σε συνάρτηση με τη σοβαρότητα και τις ιδιαίτερες περιστάσεις του ποινικού αδικήματος ή του παραπτώματος. Εάν τα στοιχεία κριθούν επαρκή, ο εν λόγω οικονομικός φορέας δεν αποκλείεται από τη διαδικασία σύναψης σύμβασης. Αν τα μέτρα κριθούν ανεπαρκή, γνωστοποιείται στον οικονομικό φορέα το σκεπτικό της απόφασης αυτής. Οικονομικός φορέας που έχει αποκλειστεί, σύμφωνα με τις κείμενες διατάξεις, με τελεσίδικη απόφαση, σε εθνικό επίπεδο, από τη συμμετοχή σε διαδικασίες σύναψης σύμβασης ή ανάθεσης παραχώρησης δεν μπορεί να κάνει χρήση της ανωτέρω δυνατότητας κατά την περίοδο του αποκλεισμού που ορίζεται στην εν λόγω απόφαση⁶⁵.

2.2.3.8. Η απόφαση για τη διαπίστωση της επάρκειας ή μη των επανορθωτικών μέτρων κατά την προηγούμενη παράγραφο, εκδίδεται σύμφωνα με τα οριζόμενα στις παρ. 8 και 9 του άρθρου 73 του ν. 4412/2016⁶⁶, καθώς και στην υπ' αριθμ. 102080/24-10-2022 (Β' 5623/02.11.2022) απόφαση του Υπουργού Ανάπτυξης και Επενδύσεων με θέμα: «*Ρύθμιση θεμάτων σχετικά με την εξέταση επανορθωτικών μέτρων από την Επιτροπή της παρ. 9 του άρθρου 73 του ν. 4412/2016*».

Η αναθέτουσα αρχή αποστέλλει στην Επιτροπή εξέτασης επανορθωτικών μέτρων της παρ. 9 του άρθρου 73 του ν. 4412/2016 το σχέδιο της απόφασής της περί της διαπίστωσης της επάρκειας ή μη των ληφθέντων από τον οικονομικό φορέα επανορθωτικών μέτρων, συνοδευόμενο από πλήρη φάκελο που περιλαμβάνει όλα τα σχετικά με την υπόθεση στοιχεία. Το σχέδιο της απόφασης της αναθέτουσας αρχής, μαζί με όλα τα σχετικά με την υπόθεση στοιχεία αποστέλλονται, ηλεκτρονικά στη διεύθυνση ηλεκτρονικού ταχυδρομείου epanorthotika@eaadhsy.gr

Στην περίπτωση που ο οικονομικός φορέας δεν έχει προσκομίσει, με δική του πρωτοβουλία, τα στοιχεία, με τα οποία αποδεικνύονται τα επικαλούμενα μέτρα αυτοκάθαρσης (εκδοθείσες αποφάσεις διοίκησης, αποδεικτικά εξόφλησης προστίμων, αλληλογραφία με αρμόδιες ελεγκτικές αρχές κ.λπ.), η αναθέτουσα αρχή, πριν από τη σύνταξη και αποστολή του σχεδίου απόφασης στην Επιτροπή, υποχρεούται να ζητήσει από τον οικονομικό φορέα την προσκόμισή τους, εντός προθεσμίας που δεν υπερβαίνει τις δέκα (10) ημέρες. Με την παρέλευση της ανωτέρω προθεσμίας, θεωρείται ότι τα αιτούμενα στοιχεία δεν προσκομίστηκαν. Στην περίπτωση που ο οικονομικός φορέας υποβάλει αίτημα για παράταση της ως άνω προθεσμίας, συνοδευόμενο από έγγραφα, με τα οποία αποδεικνύεται ότι έχει αιτηθεί τη χορήγηση των

⁶³ Πρβλ. άρθρο 5 παρ. ια του Κανονισμού Κυρώσεων (ΕΕ) 833/2014

⁶⁴ Σχετικά με την προσκόμιση αποδείξεων για τα επανορθωτικά μέτρα βλ. την απόφαση της 14ης Ιανουαρίου 2021 του ΔΕΕ στην υπόθεση C-387/19

⁶⁵ Παρ. 7 άρθρου 73 ν. 4412/2016.

⁶⁶ Πρβλ. απόφαση υπ' αριθμ. 111257-18/11/2022 (ΑΔΑ: ΨΠΓΟ46ΜΤΛΡ-0Ε3).

στοιχείων, η αναθέτουσα αρχή παρατείνει την προθεσμία υποβολής, για όσο χρόνο απαιτηθεί για τη χορήγησή τους από τις αρμόδιες δημόσιες αρχές.

Αν η αναθέτουσα αρχή κρίνει ότι τα στοιχεία που προσκόμισε ο οικονομικός φορέας δεν είναι πλήρη ή απαιτούνται διευκρινίσεις, πριν από την αποστολή του σχεδίου της απόφασής της στην Επιτροπή, καλεί τον οικονομικό φορέα για τη συμπλήρωση των σχετικών στοιχείων ή/και την παροχή διευκρινίσεων, εντός προθεσμίας, που δεν υπερβαίνει τις δέκα (10) ημέρες.

Αν ο οικονομικός φορέας δεν ανταποκριθεί στην πρόσκληση της αναθέτουσας αρχής, το γεγονός αυτό μνημονεύεται στο σχέδιο της απόφασης.

Με την επιφύλαξη της επόμενης παραγράφου, δεν εξετάζονται από την Επιτροπή επανορθωτικά μέτρα που επικαλείται ένας οικονομικός φορέας, προκειμένου να αποδείξει την αξιοπιστία του, εφόσον αυτά έχουν ληφθεί **μετά** την ημερομηνία λήξης υποβολής των προσφορών. Στην περίπτωση αυτή, η αναθέτουσα αρχή δεν τα λαμβάνει υπόψη και δεν τα μνημονεύει στο σχέδιο της απόφασής της που αποστέλλει στην Επιτροπή.

Στην περίπτωση που, κατά την υποβολή του ΕΕΕΣ, από τον οικονομικό φορέα, δεν συνέτρεχε στο πρόσωπο του κάποιος από τους λόγους αποκλεισμού της παρ. 1 και της παρ. 4, εκτός από την περ. β' αυτής, του άρθρου 73 του ν. 4412/2016, αλλά η συνδρομή του προέκυψε, κατά τη διάρκεια της παρούσας διαδικασίας (οψιγενής μεταβολή), τα μέτρα αυτοκάθαρσης που επικαλείται, λαμβάνονται υπόψη από την αναθέτουσα αρχή, κατά τη σύνταξη του σχεδίου απόφασής της και εξετάζονται από την Επιτροπή.

Οι διαδικαστικές λεπτομέρειες εξέτασης και επανεξέτασης των επανορθωτικών μέτρων ρυθμίζονται αναλυτικά στην ως άνω υπουργική απόφαση.

2.2.3.9. Οικονομικός φορέας, σε βάρος του οποίου έχει επιβληθεί η κύρωση του οριζόντιου αποκλεισμού σύμφωνα με τις κείμενες διατάξεις και για το χρονικό διάστημα που αυτή ορίζει, αποκλείεται από την παρούσα διαδικασία σύναψης της σύμβασης.

Κριτήρια Επιλογής⁶⁷

2.2.4 Καταλληλότητα άσκησης επαγγελματικής δραστηριότητας⁶⁸

Οι οικονομικοί φορείς που συμμετέχουν στη διαδικασία σύναψης της παρούσας σύμβασης απαιτείται να ασκούν εμπορική ή βιομηχανική ή βιοτεχνική δραστηριότητα συναφή με το αντικείμενο της προμήθειας.

⁶⁷ Επισημαίνεται ότι όλα τα κριτήρια επιλογής είναι προαιρετικά, τίθενται στην παρούσα διακήρυξη κατά την κρίση και τη διακριτική ευχέρεια της Α.Α. και πρέπει να σχετίζονται και να είναι ανάλογα με το αντικείμενο της σύμβασης (άρθρο 75 παρ. 1 του ν. 4412/2016). Επιπλέον, οι Α.Α. μπορούν να επιβάλλουν στους οικονομικούς φορείς ως απαιτήσεις συμμετοχής μόνο τα κριτήρια που αναφέρονται στις παραγράφους 2.2.4, 2.2.5 και 2.2.6. Έχουν τη δυνατότητα, κατά συνέπεια, να επιλέξουν ένα, περισσότερα ή όλα ενδεχομένως τα ως άνω κριτήρια επιλογής, συνεκτιμώντας τα ιδιαίτερα χαρακτηριστικά της υπό ανάθεση σύμβασης (εκτιμώμενη αξία αυτής, ειδικές περιστάσεις κλπ), με σχετική πρόβλεψη στη διακήρυξη. Οι Α.Α. διαμορφώνουν αντίστοιχα τα πεδία του ΕΕΕΣ, σύμφωνα με την παράγραφο 2.2.9., καθώς και τα μέσα απόδειξης του άρθρου 2.2.9.2. Πρβλ. και την Κατευθυντήρια Οδηγία 13 της Ε.Α.Α.ΔΗ.ΣΥ. "Κριτήρια ποιοτικής επιλογής δημοσίων συμβάσεων και έλεγχος καταλληλότητας: ειδικά η οικονομική και χρηματοοικονομική επάρκεια και η τεχνική και επαγγελματική ικανότητα" (ΑΔΑ ΩΒΥ7ΟΞΤΒ-ΤΛ7) και ειδικότερα τις Ενότητες III και IV παρ. 1 όπου παρατίθενται σχετικά παραδείγματα.

⁶⁸ Άρθρο 75 παρ. 2 ν. 4412/2016.

Οι οικονομικοί φορείς που είναι εγκατεστημένοι σε κράτος μέλος της Ευρωπαϊκής Ένωσης απαιτείται να είναι εγγεγραμμένοι σε ένα από τα επαγγελματικά ή εμπορικά μητρώα που τηρούνται στο κράτος εγκατάστασής τους ή να ικανοποιούν οποιαδήποτε άλλη απαίτηση ορίζεται στο Παράρτημα XI του Προσαρτήματος Α' του ν. 4412/2016.

Στην περίπτωση οικονομικών φορέων εγκατεστημένων σε κράτος μέλους του Ευρωπαϊκού Οικονομικού Χώρου (Ε.Ο.Χ) ή σε τρίτες χώρες που έχουν προσχωρήσει στη ΣΔΣ, ή σε τρίτες χώρες που δεν εμπίπτουν στην προηγούμενη περίπτωση και έχουν συνάψει διμερείς ή πολυμερείς συμφωνίες με την Ένωση σε θέματα διαδικασιών ανάθεσης δημοσίων συμβάσεων, απαιτείται να είναι εγγεγραμμένοι σε αντίστοιχα επαγγελματικά ή εμπορικά μητρώα.

Οι εγκατεστημένοι στην Ελλάδα οικονομικοί φορείς απαιτείται να είναι εγγεγραμμένοι στο Βιοτεχνικό ή Εμπορικό ή Βιομηχανικό Επιμελητήριο⁶⁹

Στην περίπτωση ένωσης οικονομικών φορέων, η καταλληλότητα άσκησης επαγγελματικής δραστηριότητας θα πρέπει να καλύπτεται από όλα τα μέλη της ένωσης.⁷⁰

2.2.5 Οικονομική και χρηματοοικονομική επάρκεια⁷¹

Όσον αφορά την οικονομική και χρηματοοικονομική επάρκεια για την παρούσα διαδικασία σύναψης σύμβασης, οι οικονομικοί φορείς απαιτείται να παρέχουν:

1. Τραπεζικές βεβαιώσεις για την πιστοληπτική ικανότητα του διαγωνιζόμενου οικονομικού φορέα. Επαρκεί ως απόδειξη πιστοληπτικής ικανότητας τραπεζική βεβαίωση όπου δηλώνεται ότι η τράπεζα συνεργάζεται με τον οικονομικό φορέα και ότι θα εξετάσει αίτηση του για χρηματοδότηση αν και εφόσον αναδειχθεί ανάδοχος. Ως επαρκής θεωρείται πιστοληπτική ικανότητα ύψους τουλάχιστον 1.000.000,00 € για χρηματοδοτήσεις.
2. Τεκμηρίωση μέσου γενικού ετήσιου κύκλου εργασιών για τις 3 τελευταίες δηλούμενες οικονομικές χρήσεις (έτη 2020, 2021 και 2022). Ο μέσος γενικός ετήσιος κύκλος εργασιών για τις δηλούμενες οικονομικές χρήσεις θα πρέπει να είναι τουλάχιστον ίσος με ποσοστό τουλάχιστον 100% της εκτιμώμενης αξίας της σύμβασης χωρίς Φ.Π.Α.
3. Ισολογισμούς ή αποσπάσματα των ισολογισμών ή οικονομικές καταστάσεις ή αποσπάσματα οικονομικών καταστάσεων ή καταστάσεις οικονομικών στοιχείων από επαγγελματική δραστηριότητα (κατά περίπτωση και ανάλογα με την νομική μορφή και την νομοθεσία της χώρας εγκατάστασής τους), των τριών τελευταίων ετών (έτη 2020, 2021 και 2022) από τους οποίους θα προκύπτει ότι οι δημοσιευμένοι ισολογισμοί είναι ισοσκελισμένοι και όχι αρνητικοί (καθαρό αποτέλεσμα χρήσης προ φόρων).

Σε περίπτωση Ένωσης προμηθευτών ή Κοινοπραξίας, τα παραπάνω στοιχεία τεκμηρίωσης της οικονομικής ικανότητας μπορούν να καλύπτονται αθροιστικά από τα μέλη της Ένωσης προμηθευτών ή της Κοινοπραξίας.

⁶⁹ Παράρτημα XI Προσαρτήματος Α ν. 4412/2016.

⁷⁰ Αναφέροντας λ.χ. ότι «η καταλληλότητα άσκησης επαγγελματικής δραστηριότητας θα πρέπει να καλύπτεται από όλα τα μέλη της ένωσης».

⁷¹ Άρθρο 75 παρ. 3 ν. 4412/2016. Επισημαίνεται, περαιτέρω, ότι οι Α.Α. μπορούν (χωρίς αυτό να είναι υποχρεωτικό) να διαμορφώσουν την παρούσα παράγραφο είτε απαιτώντας, ως προς τα κριτήρια που επιλέγουν, ελάχιστα επίπεδα οικονομικής και χρηματοοικονομικής επάρκειας, τα οποία πρέπει να καλύπτουν οι προσφέροντες οικονομικοί φορείς με αναφορά σε συγκεκριμένα μεγέθη (π.χ. κύκλος εργασιών 200.000 ευρώ τα 3 τελευταία έτη), είτε ζητώντας από τους οικονομικούς φορείς να δηλώσουν τις ζητούμενες πληροφορίες αναφέροντας τη μεθοδολογία με την οποία θα αξιολογήσουν τις πληροφορίες αυτές.

2.2.6 Τεχνική και επαγγελματική ικανότητα⁷²

Όσον αφορά στην τεχνική και επαγγελματική ικανότητα για την παρούσα διαδικασία σύναψης σύμβασης, οι οικονομικοί φορείς απαιτείται:

α) κατά τη διάρκεια των τελευταίων τριών ετών⁷³, να έχουν εκτελέσει τουλάχιστον δύο (2) συμβάσεις προμηθειών εφαρμογών τηλεμετρίας αντίστοιχου πολυπλοκότητας, εκ των οποίων έκαστη να περιλαμβάνει τουλάχιστον 25 Τοπικούς Σταθμούς Ελέγχου (ΤΣΕ) και 1 Κεντρικό Σταθμό Ελέγχου (ΚΣΕ) (στοιχείο τεκμηρίωσης αποτελεί η ημερομηνία πρωτοκόλλου παραλαβής), που να βασίζεται σε ασύρματες επικοινωνίες UHF με εξοπλισμό του συγκεκριμένου προσφερόμενου τύπου, ύψους τουλάχιστον 700.000 € χωρίς ΦΠΑ.

Για τα εν λόγω συστήματα απαιτούνται πρωτόκολλα παραλαβής ή βεβαιώσεις καλής εγκατάστασης και λειτουργίας από τους αντίστοιχους φορείς για τους οποίους υλοποιήθηκαν. Τα συστήματα αυτά θα πρέπει να έχουν ολοκληρωθεί είτε να έχουν παραληφθεί προς χρήση από την Αναθέτουσα Αρχή.

β) υποχρεωτικά να υποβάλλουν κατάλογο αντίστοιχων έργων ή προμηθειών που έχουν υλοποιήσει την τελευταία πενταετία στην Ελλάδα ή το εξωτερικό, όπου θα αναγράφονται κατ' ελάχιστον: ο τίτλος του έργου ή προμήθειας, ο κύριος του έργου ή προμήθειας, το συμβατικό τίμημα (χωρίς ΦΠΑ), η ημερομηνία περαίωσης και τα στοιχεία τεκμηρίωσης για κάθε έργο ή προμήθεια.

γ) να αναφέρουν το πλήθος των απασχολούμενων στον οικονομικό φορέα, με οποιαδήποτε μορφή σχέσης εργασίας, πτυχιούχων Ανώτερης ή Ανώτατης Σχολής με εξειδίκευση στους Αυτοματισμούς. Παράλληλα, θα πρέπει να κατατεθούν και οι τίτλοι σπουδών των υπευθύνων υλοποίησης της σύμβασης.

Κατ' ελάχιστον η ομάδα έργου του υποψήφιου αναδόχου θα πρέπει να αποτελείται από τουλάχιστον έξι (6) στελέχη του υποψήφιου αναδόχου και να περιλαμβάνει:

- Υπεύθυνο έργου (ηλεκτρολόγος μηχανικός ή μηχανικός αυτοματισμού).
- Υπεύθυνο διασφάλισης ποιότητας (πτυχιούχο ΑΕΙ ή ΤΕΙ).
- Υπεύθυνο ανάπτυξης ασύρματων επικοινωνιών (ηλεκτρολόγος μηχανικός ή μηχανικός αυτοματισμού) με κατάλληλη εκπαίδευση (από τον κατασκευαστικό οίκο) στην υλοποίηση επικοινωνιακών δικτύων με τον προσφερόμενο επικοινωνιακό εξοπλισμό.
- Υπεύθυνους ανάπτυξης εφαρμογών PLC & SCADA (μηχανικούς αυτοματισμού).

Τα φυσικά πρόσωπα που δηλώνονται από τον προσφέροντα στην Ομάδα Έργου δύνανται να απασχολούνται με εξαρτημένη σχέση εργασίας ή σύμβαση ανεξαρτήτων υπηρεσιών, η οποία είναι σε ισχύ, ήδη κατά τον χρόνο υποβολής της προσφοράς. Στην τελευταία αυτή περίπτωση θεωρούνται ίδιοι πόροι του οικονομικού φορέα και όχι τρίτοι δανείζοντες και δεν απαιτείται εκ μέρους τους η υποβολή ΕΕΕΣ και των σχετικών αποδεικτικών μέσων⁷⁴.

Εναλλακτικά ο υποψήφιος ανάδοχος θα πρέπει να υποβάλλει κατάλογο εξωτερικών συνεργατών ή / και υπεργολάβων όπου θα αναγράφεται σαφώς το αντικείμενο το οποίο θα αναλάβει έκαστος εξ αυτών και οι τίτλοι σπουδών τους. Επιπλέον ο υποψήφιος ανάδοχος θα πρέπει να καταθέσει δηλώσεις αποδοχής συνεργασίας με τους αντίστοιχους εξωτερικούς συνεργάτες σε περίπτωση ανάληψης της σύμβασης, αντίγραφα των τίτλων σπουδών τους και αποδεικτικά στοιχεία της εμπειρίας τους.

Οι συμμετέχοντες δύνανται να χρησιμοποιήσουν τις τεχνικές δυνατότητες άλλων φορέων, ασχέτως της νομικής φύσης των δεσμών τους με τους φορείς αυτούς, υπό την προϋπόθεση ότι θα αποδεικνύεται στην

⁷² Άρθρο 75 παρ. 4 ν. 4412/2016.

⁷³ Οι Α.Α. μπορούν να ζητούν έως τρία έτη και να λαμβάνουν υπόψη στοιχεία συμβάσεων που εκτελέστηκαν/παραδόθηκαν πριν από την τελευταία τριετία.

⁷⁴ Για την έννοια του «τρίτου» οικονομικού φορέα σε περίπτωση σύμβασης ανεξαρτήτων υπηρεσιών πρβλ ενδεικτικά αποφάσεις ΣτΕ (ΕΑ) 107/2018, ΔΕΑ 140/2021 (Τμ. ΙΒ Αναστ.) σκ. 12, ΜΔΕΦΑΘ, Α' διακοπών 236/2019, ΜΔΕΦΑΘ, ΙΒ' 57/2019.

αναθέτουσα αρχή ότι, για την εκτέλεση της σύμβασης, θα έχουν στη διάθεσή τους, τους αναγκαίους πόρους.

Σε περίπτωση Ένωσης προμηθευτών ή Κοινοπραξίας, τα παραπάνω στοιχεία τεκμηρίωσης της τεχνικής ικανότητας μπορούν να καλύπτονται αθροιστικά από τα μέλη της Ένωσης προμηθευτών ή της Κοινοπραξίας.

2.2.7 Πρότυπα διασφάλισης ποιότητας και πρότυπα περιβαλλοντικής διαχείρισης⁷⁵

Οι οικονομικοί φορείς για την παρούσα διαδικασία σύναψης σύμβασης οφείλουν να συμμορφώνονται με:

- α) το πρότυπο **EN ISO 9001:2015** (ή νεότερο) για τη διασφάλιση της ποιότητας
- β) το πρότυπο **EN ISO 14001:2015** (ή νεότερο) για την περιβαλλοντική διαχείριση
- γ) το πρότυπο **ISO 45001:2018** (ή νεότερο) για την υγεία και ασφάλεια στην εργασία

Οι πιστοποιήσεις θα πρέπει να βρίσκονται σε ισχύ, κατά την καταληκτική ημερομηνία υποβολής των προσφορών και το αντικείμενο τους να είναι συναφές με το αντικείμενο του διαγωνισμού, δηλαδή την μελέτη, σχεδίαση, ανάπτυξη λογισμικού, κατασκευή και επίβλεψη έργων αυτοματισμού ή τηλεμετρίας, που βασίζεται στην σχετική σειρά ευρωπαϊκών προτύπων και πιστοποιείται από διαπιστευμένους οργανισμούς που εφαρμόζουν τη σειρά ευρωπαϊκών προτύπων για την πιστοποίηση.

Ως τεκμηρίωση των παραπάνω οι οικονομικοί φορείς θα πρέπει να προσκομίσουν τα σχετικά πιστοποιητικά από διαπιστευμένο φορέα πιστοποίησης.

Η αναθέτουσα αρχή αναγνωρίζει ισοδύναμα πιστοποιητικά που έχουν εκδοθεί από φορείς διαπιστευμένους από ισοδύναμους Οργανισμούς διαπίστευσης, εδρεύοντες και σε άλλα κράτη - μέλη σύμφωνα με τον Κανονισμό 765/2008⁷⁶. Επίσης, κάνει δεκτά άλλα αποδεικτικά στοιχεία για ισοδύναμα μέτρα διασφάλισης ποιότητας, εφόσον ο ενδιαφερόμενος οικονομικός φορέας δεν είχε τη δυνατότητα να αποκτήσει τα εν λόγω πιστοποιητικά εντός των σχετικών προθεσμιών για λόγους για τους οποίους δεν ευθύνεται ο ίδιος, υπό την προϋπόθεση ότι ο οικονομικός φορέας αποδεικνύει ότι τα προτεινόμενα μέτρα διασφάλισης ποιότητας πληρούν τα απαιτούμενα πρότυπα διασφάλισης ποιότητας.

Σε περίπτωση Ένωσης προμηθευτών ή Κοινοπραξίας, οι ως άνω πιστοποιήσεις αρκεί να καλύπτονται από ένα τουλάχιστον μέλος της Ένωσης προμηθευτών ή της Κοινοπραξίας.

2.2.8 Στήριξη στην ικανότητα τρίτων – Υπεργολαβία

2.2.8.1. Στήριξη στην ικανότητα τρίτων⁷⁷

Οι οικονομικοί φορείς μπορούν, όσον αφορά στα κριτήρια της οικονομικής και χρηματοοικονομικής επάρκειας (της παραγράφου 2.2.5) και τα σχετικά με την τεχνική και επαγγελματική ικανότητα (της παραγράφου 2.2.6), να στηρίζονται στις ικανότητες άλλων φορέων, ασχέτως της νομικής φύσης των δεσμών τους με αυτούς⁷⁸. Στην περίπτωση αυτή, αποδεικνύουν ότι θα έχουν στη διάθεσή τους τους αναγκαίους πόρους, με την προσκόμιση της σχετικής δέσμευσης των φορέων στην ικανότητα των οποίων στηρίζονται.

⁷⁵ Άρθρο 82 ν. 4412/2016. Επισημαίνεται ότι τα πρότυπα είναι προαιρετικά, ήτοι τίθενται στην παρούσα διακήρυξη, κατά την κρίση και τη διακριτική ευχέρεια της Α.Α. και πρέπει να σχετίζονται και να είναι ανάλογα με το αντικείμενο της σύμβασης.

⁷⁶ Ως προς το ζήτημα της εφαρμογής του Καν. 765/2008 και των απαιτήσεων διαπίστευσης, αναμένεται η έκδοση απόφασης της Ολομέλειας του ΣτΕ, μετά από παραπομπή σε αυτήν, με την απόφαση ΣτΕ Δ' Τμ. 1939/2022.

⁷⁷ Άρθρο 78 ν. 4412/2016

⁷⁸ Δύναται, επίσης, να στηρίζονται και στις ικανότητες του/ των υπεργολάβων, στους οποίους προτίθενται να αναθέσουν την εκτέλεση τμήματος/ τμημάτων της υπό ανάθεσης σύμβασης.

Ειδικά, όσον αφορά τα κριτήρια επαγγελματικής ικανότητας που σχετίζονται με τους τίτλους σπουδών και τα επαγγελματικά προσόντα που ορίζονται στην περίπτωση στ' του Μέρους ΙΙ του Παραρτήματος ΧΙΙ του Προσαρτήματος Α' του ν. 4412/2016 ή με την σχετική επαγγελματική εμπειρία, οι οικονομικοί φορείς, μπορούν να στηρίζονται στις ικανότητες άλλων φορέων, μόνο εάν οι τελευταίοι θα εκτελέσουν τις εργασίες ή τις υπηρεσίες για τις οποίες απαιτούνται οι συγκεκριμένες ικανότητες⁷⁹. Τα φυσικά πρόσωπα που δηλώνονται από τον προσφέροντα στην Ομάδα Έργου και δεν αποτελούν ίδιους πόρους του προσφέροντος, κατά την παρ. 2.2.6.[Ι].γ της παρούσας, αποτελούν τρίτους, στην ικανότητα των οποίων στηρίζεται ο οικονομικός φορέας και απαιτείται η υποβολή διακριτών ΕΕΕΣ και των σχετικών αποδεικτικών μέσων, κατά τα ειδικότερα οριζόμενα στην παρούσα.⁸⁰

Όταν οι οικονομικοί φορείς στηρίζονται στις ικανότητες άλλων φορέων όσον αφορά τα κριτήρια που σχετίζονται με την απαιτούμενη με τη διακήρυξη οικονομική και χρηματοοικονομική επάρκεια, οι εν λόγω οικονομικοί φορείς και αυτοί στους οποίους στηρίζονται είναι από κοινού υπεύθυνοι για την εκτέλεση της σύμβασης.

Υπό τους ίδιους όρους οι ενώσεις οικονομικών φορέων μπορούν να στηρίζονται στις ικανότητες των συμμετεχόντων στην ένωση ή άλλων φορέων.

Η αναθέτουσα αρχή ελέγχει αν οι φορείς, στις ικανότητες των οποίων προτίθεται να στηριχθεί ο οικονομικός φορέας, πληρούν κατά περίπτωση τα σχετικά κριτήρια επιλογής και εάν συντρέχουν λόγοι αποκλεισμού της παραγράφου 2.2.3.. Ο οικονομικός φορέας υποχρεούται να αντικαταστήσει έναν φορέα στην ικανότητα του οποίου στηρίζεται, εφόσον ο τελευταίος δεν πληροί το σχετικό κριτήριο επιλογής ή για τον οποίο συντρέχουν λόγοι αποκλεισμού, εντός προθεσμίας τριάντα (30) ημερών από την σχετική πρόσκληση της αναθέτουσας αρχής, η οποία απευθύνεται στον οικονομικό φορέα μέσω της λειτουργικότητας «Επικοινωνία» του ΕΣΗΔΗΣ. Ο φορέας που αντικαθιστά φορέα του προηγούμενου εδαφίου δεν επιτρέπεται να αντικατασταθεί εκ νέου.

2.2.8.2. Υπεργολαβία

Ο οικονομικός φορέας αναφέρει στην προσφορά του το τμήμα της σύμβασης που προτίθεται να αναθέσει υπό μορφή υπεργολαβίας σε τρίτους, καθώς και τους υπεργολάβους που προτείνει. Στην περίπτωση που ο προσφέρων αναφέρει στην προσφορά του ότι προτίθεται να αναθέσει τμήμα(τα) της σύμβασης υπό μορφή υπεργολαβίας σε τρίτους σε ποσοστό που υπερβαίνει το τριάντα τοις εκατό (30%) της συνολικής αξίας της σύμβασης, η αναθέτουσα αρχή ελέγχει ότι δεν συντρέχουν οι λόγοι αποκλεισμού της παραγράφου 2.2.3 της παρούσας⁸¹. Ο οικονομικός φορέας υποχρεούται να αντικαταστήσει έναν υπεργολάβο, εφόσον συντρέχουν στο πρόσωπό του λόγοι αποκλεισμού της ως άνω παραγράφου 2.2.3.

2.2.9 Κανόνες απόδειξης ποιοτικής επιλογής

Το δικαίωμα συμμετοχής των οικονομικών φορέων και οι όροι και προϋποθέσεις συμμετοχής τους, όπως ορίζονται στις παραγράφους 2.2.1 έως 2.2.8, κρίνονται, κατά την υποβολή της προσφοράς με το ΕΕΕΣ, σύμφωνα με τα οριζόμενα στην παράγραφο 2.2.9.1, κατά την υποβολή των δικαιολογητικών της παραγράφου 2.2.9.2 και κατά τη σύναψη της σύμβασης, με την υπεύθυνη δήλωση της περ. δ' της παρ. 3 του άρθρου 105 του ν. 4412/2016.

Στην περίπτωση που ο οικονομικός φορέας στηρίζεται στις ικανότητες άλλων φορέων, σύμφωνα με την παράγραφο 2.2.8. της παρούσας, οι φορείς στην ικανότητα των οποίων στηρίζεται υποχρεούνται να

⁷⁹ Άρθρο 78 παρ. 1 εδ. 2 του ν. 4412/2016.

⁸⁰ Για την έννοια του «τρίτου» οικονομικού φορέα σε περίπτωση σύμβασης ανεξαρτήτων υπηρεσιών πρβλ ενδεικτικά αποφάσεις ΣτΕ (ΕΑ) 107/2018, ΔΕΑ 140/2021 (Τμ. ΙΒ Αναστ.) σκ. 12, ΜΔΕΦΑΘ, Α' διακοπών 236/2019, ΜΔΕΦΑΘ, ΙΒ' 57/2019.

⁸¹ Ο όρος αυτός μπορεί να τεθεί, κατά την κρίση της αναθέτουσας αρχής, και στην περίπτωση ποσοστού μικρότερου του 30% της εκτιμώμενης αξίας της σύμβασης (πρβλ. παρ. 5 άρθρου 131 του ν. 4412/2016).

αποδεικνύουν, κατά τα οριζόμενα στις παραγράφους 2.2.9.1 και 2.2.9.2, ότι δεν συντρέχουν οι λόγοι αποκλεισμού της παραγράφου 2.2.3 της παρούσας και ότι πληρούν τα σχετικά κριτήρια επιλογής κατά περίπτωση⁸².

Στην περίπτωση που ο οικονομικός φορέας αναφέρει στην προσφορά του ότι προτίθεται να αναθέσει τμήμα(τα) της σύμβασης υπό μορφή υπεργολαβίας σε τρίτους σε ποσοστό που υπερβαίνει το τριάντα τοις εκατό (30%) της συνολικής αξίας της σύμβασης, οι υπεργολάβοι υποχρεούνται να αποδεικνύουν, κατά τα οριζόμενα στις παραγράφους 2.2.9.1 και 2.2.9.2, ότι δεν συντρέχουν οι λόγοι αποκλεισμού της παραγράφου 2.2.3 της παρούσας⁸³.

Αν μετά τη συμπλήρωση του ΕΕΕΣ και μέχρι τη ημέρα της έγγραφης πρόσκλησης για τη σύναψη του συμφωνητικού επέλθουν μεταβολές στις προϋποθέσεις, τις οποίες οι προσφέροντες είχαν δηλώσει ότι πληρούν, οι προσφέροντες οφείλουν να ενημερώσουν αμελλητί την αναθέτουσα αρχή⁸⁴.

2.2.9.1 Προκαταρκτική απόδειξη κατά την υποβολή προσφορών

Προς προκαταρκτική απόδειξη ότι οι προσφέροντες οικονομικοί φορείς: α) δεν βρίσκονται σε μία από τις καταστάσεις της παραγράφου 2.2.3 και β) πληρούν τα σχετικά κριτήρια επιλογής των παραγράφων 2.2.4, 2.2.5, 2.2.6 και 2.2.7 της παρούσας, προσκομίζουν κατά την υποβολή της προσφοράς τους, ως δικαιολογητικό συμμετοχής, το προβλεπόμενο από το άρθρο 79 παρ. 1 και 3 του ν. 4412/2016 Ευρωπαϊκό Ενιαίο Έγγραφο Σύμβασης (ΕΕΕΣ), σύμφωνα με το επισυναπτόμενο στην παρούσα Παράρτημα 3, το οποίο ισοδυναμεί με ενημερωμένη υπεύθυνη δήλωση, με τις συνέπειες του ν. 1599/1986. Το ΕΕΕΣ⁸⁵ καταρτίζεται βάσει του τυποποιημένου εντύπου του Παραρτήματος 2 του Κανονισμού (ΕΕ) 2016/7 και συμπληρώνεται από τους προσφέροντες οικονομικούς φορείς σύμφωνα με τις οδηγίες του Παραρτήματος 1.⁸⁶

Το ΕΕΕΣ φέρει υπογραφή με ημερομηνία εντός του χρονικού διαστήματος κατά το οποίο μπορούν να υποβάλλονται προσφορές. Αν στο διάστημα που μεσολαβεί μεταξύ της ημερομηνίας υπογραφής του ΕΕΕΣ και της καταληκτικής ημερομηνίας υποβολής προσφορών έχουν επέλθει μεταβολές στα δηλωθέντα στοιχεία, εκ μέρους του, στο ΕΕΕΣ, ο οικονομικός φορέας αποσύρει την προσφορά του, χωρίς να απαιτείται απόφαση της αναθέτουσας αρχής. Στη συνέχεια μπορεί να την υποβάλει εκ νέου με επίκαιρο ΕΕΕΣ.⁸⁷

Ο οικονομικός φορέας δύναται να διευκρινίζει τις δηλώσεις και πληροφορίες που παρέχει στο ΕΕΕΣ με συνοδευτική υπεύθυνη δήλωση, την οποία υποβάλλει μαζί με αυτό.⁸⁸

Κατά την υποβολή του ΕΕΕΣ, καθώς και της συνοδευτικής υπεύθυνης δήλωσης, είναι δυνατή, με μόνη την υπογραφή του κατά περίπτωση εκπροσώπου του οικονομικού φορέα, η προκαταρκτική απόδειξη των λόγων αποκλεισμού που αναφέρονται στην παράγραφο 2.2.3 της παρούσας, για το σύνολο των φυσικών προσώπων που είναι μέλη του διοικητικού, διευθυντικού ή εποπτικού οργάνου του ή έχουν εξουσία εκπροσώπησης, λήψης αποφάσεων ή ελέγχου σε αυτόν.

⁸² Άρθρο 78 παρ. 1 ν. 4412/2016.

⁸³ Άρθρο 131 παρ. 6 ν. 4412/2016

⁸⁴ Άρθρο 104 σε συνδυασμό με τις παρ. 4 και 5 του άρθρου 105 του ν. 4412/2016

⁸⁵ Το ΕΕΕΣ περιλαμβάνει τα ακόλουθα Μέρη: Μέρος I Πληροφορίες σχετικά με τη διαδικασία σύναψης σύμβασης και την αναθέτουσα αρχή, Μέρος II Πληροφορίες σχετικά με τον οικονομικό φορέα, Μέρος III Κριτήρια αποκλεισμού, Μέρος IV Κριτήρια Επιλογής, Μέρος VI Τελικές δηλώσεις.

⁸⁶ Από τις 2-5-2019, παρέχεται η ηλεκτρονική υπηρεσία [Promitheus ESPDint \(https://espint.eprocurement.gov.gr/\)](https://espint.eprocurement.gov.gr/) <https://espd.eprocurement.gov.gr/> που προσφέρει τη δυνατότητα ηλεκτρονικής σύνταξης και διαχείρισης του Ευρωπαϊκού Ενιαίου Εγγράφου Σύμβασης (ΕΕΕΣ). Μπορείτε να δείτε τη σχετική ανακοίνωση στη Διαδικτυακή Πύλη του ΕΣΗΔΗΣ www.promitheus.gov.gr <https://portal.eprocurement.gov.gr/webcenter/portal/TestPortal>.

ἰ1waxxxxzzΠρβλ και το Διορθωτικό (Επίσημη Εφημερίδα της Ευρωπαϊκής Ένωσης L 17/65 της 23ης Ιανουαρίου 2018) στον Εκτελεστικό Κανονισμό (ΕΕ) 2016/7 για την καθιέρωση του τυποποιημένου εντύπου για το Ευρωπαϊκό Ενιαίο Έγγραφο Προμήθειας, με το οποίο επιλύθηκαν τα σχετικά ζητήματα ορολογίας που υπήρχαν στο αρχικό επίσημο ελληνικό κείμενο του Εκτελεστικού Κανονισμού, Μπορείτε να δείτε το σχετικό Διορθωτικό στην ακόλουθη διαδρομή [https://eur-lex.europa.eu/legal-content/EL/TXT/HTML/?uri=CELEX:32016R0007R\(01\)&from=EL](https://eur-lex.europa.eu/legal-content/EL/TXT/HTML/?uri=CELEX:32016R0007R(01)&from=EL)

⁸⁷ Άρθρο 79Α παρ. 4 του ν. 4412/2016

⁸⁸ Άρθρο 79 παρ. 9 του ν. 4412/2016

Ως εκπρόσωπος του οικονομικού φορέα νοείται ο νόμιμος εκπρόσωπος αυτού, όπως προκύπτει από το ισχύον καταστατικό ή το πρακτικό εκπροσώπησής του κατά τον χρόνο υποβολής της προσφοράς ή το αρμοδίως εξουσιοδοτημένο φυσικό πρόσωπο να εκπροσωπεί τον οικονομικό φορέα για διαδικασίες σύναψης συμβάσεων ή για συγκεκριμένη διαδικασία σύναψης σύμβασης.

Στην περίπτωση υποβολής προσφοράς από ένωση οικονομικών φορέων το ΕΕΕΣ υποβάλλεται χωριστά από κάθε μέλος της ένωσης.

Ο οικονομικός φορέας φέρει την ειδική υποχρέωση να δηλώσει, μέσω του ΕΕΕΣ,⁸⁹ την κατάστασή του σε σχέση με τους λόγους που προβλέπονται στο άρθρο 73 του ν. 4412/2016 και την παράγραφο 2.2.3 της παρούσας⁹⁰ και ταυτόχρονα να επικαλεσθεί και τυχόν ληφθέντα μέτρα προς αποκατάσταση της αξιοπιστίας του.

Ιδίως επισημαίνεται ότι κατά την απάντηση οικονομικού φορέα στο σχετικό πεδίο του ΕΕΕΣ για τυχόν σύναψη συμφωνιών με άλλους οικονομικούς φορείς με στόχο τη στρέβλωση του ανταγωνισμού, η συνδρομή περιστάσεων, όπως η πάροδος της τριετούς περιόδου της ισχύος του λόγου αποκλεισμού (παραγράφου 10 του άρθρου 73) ή η εφαρμογή της διάταξης της παραγράφου 3β του άρθρου 44 του ν. 3959/2011, σύμφωνα με την περ. γ της παραγράφου 2.2.3.4 της παρούσας, αναλύεται στο σχετικό πεδίο που προβάλλει κατόπιν θετικής απάντησης⁹¹.

Όσον αφορά στις υποχρεώσεις του, ως προς την καταβολή φόρων ή εισφορών κοινωνικής ασφάλισης (περ. α' και β' της παρ. 2 του άρθρου 73 του ν. 4412/2016), αυτές θεωρείται ότι δεν έχουν αθετηθεί, εφόσον δεν έχουν καταστεί ληξιπρόθεσμες ή εφόσον έχουν υπαχθεί σε δεσμευτικό διακανονισμό που τηρείται. Στην περίπτωση αυτή, ο οικονομικός φορέας δεν υποχρεούται να απαντήσει καταφατικά στο σχετικό πεδίο του ΕΕΕΣ με το οποίο ερωτάται εάν ο οικονομικός φορέας έχει ανεκπλήρωτες υποχρεώσεις όσον αφορά στην καταβολή φόρων ή εισφορών κοινωνικής ασφάλισης ή, κατά περίπτωση, εάν έχει αθετήσει τις παραπάνω υποχρεώσεις του⁹².

Στην περίπτωση που ένας οικονομικός φορέας, δηλώνει ότι εμπίπτει σε μία από τις καταστάσεις της παρ. 2.2.3.1 και 2.2.3.4, εκτός από την περ. β' αυτής, για τις οποίες συντρέχει ο σχετικός λόγος αποκλεισμού, υποχρεούται, εφόσον επικαλεστεί μέτρα αυτοκάθαρσης για να αποδείξει την αξιοπιστία του, στο σχετικό πεδίο του ΕΕΕΣ, που εμφανίζεται κατόπιν της θετικής απάντησης που έδωσε περί συνδρομής κάποιου από τους ανωτέρω λόγους αποκλεισμού, να δηλώσει⁹³:

α. εάν τα μέτρα αυτοκάθαρσης, τα οποία έλαβε για τον συγκεκριμένο λόγο αποκλεισμού που έχει δηλώσει στο ΕΕΕΣ, έχουν ήδη κριθεί σε προγενέστερη διαδικασία στην οποία συμμετείχε, βάσει απόφασης που εκδόθηκε από την ίδια ή άλλη αναθέτουσα αρχή, κατόπιν γνωμοδότησης της Επιτροπής εξέτασης επανορθωτικών μέτρων.

β. εάν τα μέτρα κρίθηκαν ως επαρκή ή μη επαρκή, επισυνάπτοντας την απόφαση της περ. α με βάση την οποία έχουν κριθεί τα συγκεκριμένα μέτρα αυτοκάθαρσης. Περαιτέρω, δηλώνεται εάν η ως άνω απόφαση έχει καταστεί «δεσμευτική», με την έννοια ότι, είτε δεν έχουν ασκηθεί τα προβλεπόμενα μέσα έννομης προστασίας είτε ασκήθηκαν και έχει εκδοθεί σχετική απόφαση.

⁸⁹ βλ. Δ.Ε.Ε. απόφαση της 19.6.2019, Meca, C-41/18, EU:C:2019:507, σκ. 28

⁹⁰ Βλ. ενδεικτικά ΣτΕ 754/2020, 753/2020 (Δ' Τμήμα)

⁹¹ Παρ. 1 του άρθρου 79 του ν. 4412/2016, όπως τροποποιήθηκε με την παρ. 5 του άρθρου 235 του ν. 4635/2019.

⁹² Παρ. 2^α άρθρου 73 σε συνδυασμό με την παρ. 8 του άρθρου 79 του ν. 4412/2016

⁹³ Πρβλ. Άρθρο 5 της Υ.Α. υπ' αριθμ. 102080/24-10-2022 «Ρύθμιση θεμάτων σχετικά με την εξέταση επανορθωτικών μέτρων από την Επιτροπή της παρ. 9 του άρθρου 73 του ν. 4412/2016», ΦΕΚ Β/02-11-2022

γ. στην περίπτωση που τα μέτρα έχουν κριθεί ως μη επαρκή, εάν έχει λάβει πρόσθετα μέτρα αυτοκάθαρσης μετά την ημερομηνία που εκδόθηκε η απόφαση της περ. α και σε περίπτωση που ισχύει το ανωτέρω να προβεί σε ανάλυσή τους, αναγράφοντας υποχρεωτικά και την ημερομηνία κατά την οποία αυτά ελήφθησαν.

Ειδικά στην περίπτωση που έχουν συμπεριληφθεί στα έγγραφα της σύμβασης δυνητικοί λόγοι αποκλεισμού, για τους οποίους δεν έχουν προβλεφθεί πεδία δήλωσης πληροφοριών στο Ευρωπαϊκό Ενιαίο Έγγραφο Σύμβασης (ΕΕΕΣ), σχετικά με την λήψη, εκ μέρους των οικονομικών φορέων, επανορθωτικών μέτρων, αυτά θα δηλώνονται (αναφέρονται) στην συμπληρωματική υπεύθυνη δήλωση της παρ. 9, του άρθρου 79 του ν. 4412/2016.

Επισημαίνεται, τέλος, ότι η δήλωση του οικονομικού φορέα περί μη ρωσικής εμπλοκής, περιλαμβάνεται σε διακριτή υπεύθυνη δήλωση ή, εναλλακτικά, στη συνοδευτική υπεύθυνη δήλωση που δύναται να υποβάλλεται μαζί με το ΕΕΕΣ. Το περιεχόμενο της δήλωσης προβλέπεται στο Παράρτημα 12 της παρούσας.

2.2.9.2 Αποδεικτικά μέσα⁹⁴

A. Για την απόδειξη της μη συνδρομής λόγων αποκλεισμού κατ' άρθρο 2.2.3 και της πλήρωσης των κριτηρίων ποιοτικής επιλογής κατά τις παραγράφους 2.2.4, 2.2.5, 2.2.6 και 2.2.7, οι οικονομικοί φορείς προσκομίζουν τα δικαιολογητικά του παρόντος. Η προσκόμιση των εν λόγω δικαιολογητικών γίνεται κατά τα οριζόμενα στο άρθρο 3.2 από τον προσωρινό ανάδοχο. Η αναθέτουσα αρχή μπορεί να ζητεί από προσφέροντες, σε οποιοδήποτε χρονικό σημείο κατά τη διάρκεια της διαδικασίας, να υποβάλουν όλα ή ορισμένα δικαιολογητικά, όταν αυτό απαιτείται για την ορθή διεξαγωγή της διαδικασίας.

Οι οικονομικοί φορείς δεν υποχρεούνται να υποβάλλουν δικαιολογητικά ή άλλα αποδεικτικά στοιχεία, αν και στο μέτρο που η αναθέτουσα αρχή έχει τη δυνατότητα να λαμβάνει τα πιστοποιητικά ή τις συναφείς πληροφορίες απευθείας μέσω πρόσβασης σε εθνική βάση δεδομένων σε οποιοδήποτε κράτος - μέλος της Ένωσης, η οποία διατίθεται δωρεάν, όπως εθνικό μητρώο συμβάσεων, εικονικό φάκελο επιχείρησης, ηλεκτρονικό σύστημα αποθήκευσης εγγράφων ή σύστημα προεπιλογής. Η δήλωση για την πρόσβαση σε εθνική βάση δεδομένων εμπεριέχεται στο Ευρωπαϊκό Ενιαίο Έγγραφο Σύμβασης (ΕΕΕΣ), στο οποίο περιέχονται επίσης οι πληροφορίες που απαιτούνται για τον συγκεκριμένο σκοπό, όπως η ηλεκτρονική διεύθυνση της βάσης δεδομένων, τυχόν δεδομένα αναγνώρισης και, κατά περίπτωση, η απαραίτητη δήλωση συναίνεσης.

Οι οικονομικοί φορείς δεν υποχρεούνται να υποβάλουν δικαιολογητικά, όταν η αναθέτουσα αρχή που έχει αναθέσει τη σύμβαση διαθέτει ήδη τα ως άνω δικαιολογητικά και αυτά εξακολουθούν να ισχύουν⁹⁵.

Τα δικαιολογητικά του παρόντος υποβάλλονται και γίνονται αποδεκτά σύμφωνα με την παράγραφο 2.4.2.5. και 3.2 της παρούσας.

Τα αποδεικτικά έγγραφα συντάσσονται στην ελληνική γλώσσα ή συνοδεύονται από επίσημη μετάφρασή τους στην ελληνική γλώσσα σύμφωνα με την παράγραφο 2.1.4.

⁹⁴ Άρθρο 80 ν. 4412/2016. Επισημαίνεται, περαιτέρω ότι η Α.Α. ζητεί από τους οικονομικούς φορείς να προσκομίσουν μόνο εκείνα τα αποδεικτικά μέσα που ανταποκρίνονται στους λόγους αποκλεισμού και στα κριτήρια επιλογής που έχει ορίσει στις παραγράφους 2.2.3 έως 2.2.8 της παρούσας. Εάν, για παράδειγμα, δεν απαιτήσει ελάχιστα επίπεδα χρηματοοικονομικής επάρκειας των οικονομικών φορέων, τότε δεν θα ζητήσει ούτε τα αποδεικτικά μέσα της παρ. Β.3 της παρούσας

⁹⁵ Άρθρο 79 παρ. 6 ν. 4412/2016.

B. 1. Για την απόδειξη της μη συνδρομής των λόγων αποκλεισμού της παραγράφου 2.2.3 οι προσφέροντες οικονομικοί φορείς προσκομίζουν αντίστοιχα τα δικαιολογητικά που αναφέρονται παρακάτω⁹⁶.

Οι οικονομικοί φορείς μεριμνούν να διαθέτουν πιστοποιητικά, τα οποία να καλύπτουν και τον χρόνο υποβολής της προσφοράς, προκειμένου να τα υποβάλουν, εφόσον αναδειχθούν προσωρινό ανάδοχοι. Τα εν λόγω πιστοποιητικά υποβάλλονται μαζί με τα υπόλοιπα αποδεικτικά μέσα της παραγράφου 3.2 της παρούσας, από τον προσωρινό ανάδοχο, μέσω του υποσυστήματος, στον φάκελο «δικαιολογητικά προσωρινού αναδόχου».

Αν το αρμόδιο για την έκδοση των ανωτέρω κράτος-μέλος ή χώρα δεν εκδίδει τέτοιου είδους έγγραφα ή πιστοποιητικά ή όπου το έγγραφο ή τα πιστοποιητικά αυτά δεν καλύπτουν όλες τις περιπτώσεις που αναφέρονται στις παραγράφους 2.2.3.1 και 2.2.3.2 περ. α' και β', καθώς και στην περ. β' της παραγράφου 2.2.3.4, τα έγγραφα ή τα πιστοποιητικά μπορεί να αντικαθίστανται από ένορκη βεβαίωση ή, στα κράτη - μέλη ή στις χώρες όπου δεν προβλέπεται ένορκη βεβαίωση, από υπεύθυνη δήλωση του ενδιαφερομένου ενώπιον αρμόδιας δικαστικής ή διοικητικής αρχής, συμβολαιογράφου ή αρμόδιου επαγγελματικού ή εμπορικού οργανισμού του κράτους - μέλους ή της χώρας καταγωγής ή της χώρας όπου είναι εγκατεστημένος ο οικονομικός φορέας. Οι αρμόδιες δημόσιες αρχές παρέχουν, όπου κρίνεται αναγκαίο, επίσημη δήλωση στην οποία αναφέρεται ότι δεν εκδίδονται τα έγγραφα ή τα πιστοποιητικά της παρούσας παραγράφου ή ότι τα έγγραφα αυτά δεν καλύπτουν όλες τις περιπτώσεις που αναφέρονται στις παραγράφους 2.2.3.1 και 2.2.3.2 περ. α' και β', καθώς και στην περ. β' της παραγράφου 2.2.3.4. Οι επίσημες δηλώσεις καθίστανται διαθέσιμες μέσω του επιγραμμικού αποθετηρίου πιστοποιητικών (e-Certis) του άρθρου 81 του ν. 4412/2016.

Ειδικότερα οι οικονομικοί φορείς προσκομίζουν:

α) για την παράγραφο 2.2.3.1 απόσπασμα του σχετικού μητρώου, όπως του ποινικού μητρώου ή, ελλείψει αυτού, ισοδύναμο έγγραφο που εκδίδεται από αρμόδια δικαστική ή διοικητική αρχή του κράτους-μέλους ή της χώρας καταγωγής ή της χώρας όπου είναι εγκατεστημένος ο οικονομικός φορέας, από το οποίο προκύπτει ότι πληρούνται αυτές οι προϋποθέσεις, που έχει εκδοθεί έως τρεις (3) μήνες πριν από την υποβολή του.

Η υποχρέωση προσκόμισης του ως άνω αποσπάσματος αφορά και στα μέλη του διοικητικού, διευθυντικού ή εποπτικού οργάνου του εν λόγω οικονομικού φορέα ή στα πρόσωπα που έχουν εξουσία εκπροσώπησης, λήψης αποφάσεων ή ελέγχου σε αυτό κατά τα ειδικότερα αναφερόμενα στην ως άνω παράγραφο 2.2.3.1,

β) για την παράγραφο 2.2.3.2 πιστοποιητικό που εκδίδεται από την αρμόδια αρχή του οικείου κράτους - μέλους ή χώρας, που είναι εν ισχύ κατά τον χρόνο υποβολής του, άλλως, στην περίπτωση που δεν αναφέρεται σε αυτό χρόνος ισχύος, που έχει εκδοθεί έως τρεις (3) μήνες πριν από την υποβολή του.

Ιδίως οι οικονομικοί φορείς που είναι εγκατεστημένοι στην Ελλάδα προσκομίζουν:

i) Για την απόδειξη της εκπλήρωσης των φορολογικών υποχρεώσεων της παραγράφου 2.2.3.2 περίπτωση (α) αποδεικτικό ενημερότητας εκδιδόμενο από την Α.Α.Δ.Ε..

ii) Για την απόδειξη της εκπλήρωσης των υποχρεώσεων προς τους οργανισμούς κοινωνικής ασφάλισης της παραγράφου 2.2.3.2 περίπτωση α' πιστοποιητικό εκδιδόμενο από τον e-ΕΦΚΑ και επιπλέον υπεύθυνη δήλωση του οικονομικού φορέα αναφορικά με τους οργανισμούς κοινωνικής ασφάλισης (στην περίπτωση που ο οικονομικός φορέας έχει την εγκατάστασή του στην Ελλάδα αφορά Οργανισμούς κύριας και επικουρικής ασφάλισης) στους οποίους οφείλει να καταβάλει εισφορές.

⁹⁶ Πρβλ. Απόφαση ΣτΕ Δ' Τμ. 1939/2022. Οι οικονομικοί φορείς μεριμνούν για την έκδοση και προσκόμιση των σχετικών πιστοποιητικών, έως την έκδοση οριστικής απόφασης από την Ολομέλεια του ΣτΕ (στην οποία έχει παραπεμφθεί η σχετική υπόθεση).

iii) Για την παράγραφο 2.2.3.2 περίπτωση α', πλέον των ως άνω πιστοποιητικών, υπεύθυνη δήλωση ότι δεν έχει εκδοθεί δικαστική ή διοικητική απόφαση με τελεσίδικη και δεσμευτική ισχύ για την αθέτηση των υποχρεώσεων τους όσον αφορά στην καταβολή φόρων ή εισφορών κοινωνικής ασφάλισης.

γ) για την παράγραφο 2.2.3.4⁹⁷ περίπτωση β' πιστοποιητικό που εκδίδεται από την αρμόδια αρχή του οικείου κράτους - μέλους ή χώρας, το οποίο έχει εκδοθεί έως τρεις (3) μήνες πριν από την υποβολή του.

Ιδίως οι οικονομικοί φορείς που είναι εγκατεστημένοι στην Ελλάδα προσκομίζουν:

i) Ενιαίο Πιστοποιητικό Δικαστικής Φερεγγυότητας από το αρμόδιο Πρωτοδικείο, από το οποίο προκύπτει ότι δεν τελούν υπό πτώχευση, πτωχευτικό συμβιβασμό ή υπό αναγκαστική διαχείριση ή δικαστική εκκαθάριση ή ότι δεν έχουν υπαχθεί σε διαδικασία εξυγίανσης. Ειδικά για τη διαδικασία εξυγίανσης προσκομίζεται επιπλέον υπεύθυνη δήλωση του νόμιμου εκπροσώπου του οικονομικού φορέα ότι τηρούνται οι όροι της συμφωνίας εξυγίανσης. Για τις ΙΚΕ προσκομίζεται επιπλέον και πιστοποιητικό του Γ.Ε.Μ.Η. περί μη έκδοσης απόφασης λύσης ή κατάθεσης αίτησης λύσης του νομικού προσώπου, ενώ για τις ΕΠΕ προσκομίζεται επιπλέον πιστοποιητικό μεταβολών.

ii) Πιστοποιητικό του Γ.Ε.Μ.Η. από το οποίο προκύπτει ότι το νομικό πρόσωπο δεν έχει λυθεί και τεθεί υπό εκκαθάριση με απόφαση των εταίρων.

iii) Εκτύπωση της καρτέλας "Στοιχεία Μητρώου/ Επιχείρησης" από την ηλεκτρονική πλατφόρμα της Ανεξάρτητης Αρχής Δημοσίων Εσόδων, όπως αυτά εμφανίζονται στο taxinet, από την οποία να προκύπτει η μη αναστολή της επιχειρηματικής δραστηριότητάς τους.

Προκειμένου για τα σωματεία και τους συνεταιρισμούς, το Ενιαίο Πιστοποιητικό Δικαστικής Φερεγγυότητας εκδίδεται για τα σωματεία από το αρμόδιο Πρωτοδικείο, και για τους συνεταιρισμούς για το χρονικό διάστημα έως τις 31.12.2019 από το Ειρηνοδικείο και μετά την παραπάνω ημερομηνία από το Γ.Ε.Μ.Η.

δ) για τις λοιπές περιπτώσεις της παραγράφου 2.2.3.4, υπεύθυνη δήλωση του προσφέροντος οικονομικού φορέα ότι δεν συντρέχουν στο πρόσωπό του οι οριζόμενοι στην παράγραφο λόγοι αποκλεισμού⁹⁸.

ε) για την παράγραφο 2.2.3.9. υπεύθυνη δήλωση του προσφέροντος οικονομικού φορέα περί μη επιβολής σε βάρος του της κύρωσης του οριζόντιου αποκλεισμού, σύμφωνα τις διατάξεις της κείμενης νομοθεσίας.

στ) για την παράγραφο 2.2.3.5 δικαιολογητικά ονομαστικοποίησης των μετοχών⁹⁹, που καθορίζονται κατωτέρω, εφόσον ο προσωρινός ανάδοχος είναι ανώνυμη εταιρία ή νομικό πρόσωπο στη μετοχική σύνθεση του οποίου συμμετέχει ανώνυμη εταιρεία ή νομικό πρόσωπο της αλλοδαπής που αντιστοιχεί σε ανώνυμη εταιρεία¹⁰⁰¹⁰¹ (πλην των περιπτώσεων που αναφέρθηκαν στην παρ. 2.2.3.5 της παρούσας ανωτέρω).

Συγκεκριμένα, προσκομίζονται:

i) Για την απόδειξη της εξαίρεσης από την υποχρέωση ονομαστικοποίησης των μετοχών τους κατά την περ. α) της παραγράφου 2.2.3.5 βεβαίωση του αρμοδίου Χρηματιστηρίου.

ii) Όσον αφορά την εξαίρεση της περ. β) της παραγράφου 2.2.3.5, για την απόδειξη του ελέγχου δικαιωμάτων ψήφου υπεύθυνη δήλωση της ελεγχόμενης εταιρείας και, εάν αυτή είναι διαφορετική του προσωρινού αναδόχου, πρόσθετη υπεύθυνη δήλωση του τελευταίου, στις οποίες αναφέρονται οι επιχειρήσεις επενδύσεων, οι εταιρείες διαχείρισης κεφαλαίων/ενεργητικού ή κεφαλαίων επιχειρηματικών συμμετοχών, ανά περίπτωση και το συνολικό ποσοστό των δικαιωμάτων ψήφου που ελέγχουν στην ελεγχόμενη από αυτές εταιρεία. Οι υπεύθυνες αυτές δηλώσεις συνοδεύονται υποχρεωτικά από βεβαίωση

⁹⁷ Εφόσον η αναθέτουσα αρχή την επιλέξει ως λόγο αποκλεισμού.

⁹⁸ Παρ. 4 του άρθρου 74 του ν. 4412/2016

⁹⁹ Άρθρο 8 ν. 3310/2005 και π.δ. 82/1996.

¹⁰⁰ Για τις αλλοδαπές ανώνυμες εταιρείες ιδρυθείσες σε κράτος μέλος της ΕΕ σχετικό είναι το Παράρτημα Ι της οδηγίας 2012/30/ΕΕ (L315/91) με την οποία αναδιατυπώθηκε η Οδηγία 77/91/ΕΟΚ (Επίσημη Εφημερίδα των Ευρωπαϊκών Κοινοτήτων αρ Ν26/1)

¹⁰¹ Πρβλ ΣτΕ 303/2020 (Επταμελής)

ή άλλο έγγραφο, από το οποίο προκύπτει ότι οι ελέγχουσες τα δικαιώματα ψήφου εταιρείες είναι εποπτευόμενες κατά τα οριζόμενα στην παράγραφο 2.2.3.4.

iii) Δικαιολογητικά ονομαστικοποίησης μετοχών του προσωρινού αναδόχου:

- Πιστοποιητικό αρμόδιας αρχής του κράτους της έδρας, από το οποίο να προκύπτει ότι οι μετοχές είναι ονομαστικές, που έχει εκδοθεί έως τριάντα (30) εργάσιμες ημέρες πριν από την υποβολή του.

- Αναλυτική κατάσταση με τα στοιχεία των μετόχων της εταιρείας και τον αριθμό των μετοχών κάθε μετόχου (μετοχολόγιο), όπως τα στοιχεία αυτά είναι καταχωρημένα στο βιβλίο μετόχων της εταιρείας, το πολύ τριάντα (30) εργάσιμες ημέρες πριν από την ημέρα υποβολής της προσφοράς.

Ειδικότερα:

- Όσον αφορά στις **εγκατεστημένες στην Ελλάδα ανώνυμες εταιρείες** υποβάλλεται πιστοποιητικό του Γ.Ε.Μ.Η. από το οποίο να προκύπτει ότι οι μετοχές τους είναι ονομαστικές και αναλυτική κατάσταση με τα στοιχεία των μετόχων της εταιρείας και τον αριθμό των μετοχών κάθε μετόχου (μετοχολόγιο), όπως τα στοιχεία αυτά είναι καταχωρημένα στο βιβλίο μετόχων της εταιρείας, το πολύ τριάντα (30) εργάσιμες ημέρες πριν από την ημέρα υποβολής της προσφοράς.

- Όσον αφορά στις **αλλοδαπές ανώνυμες εταιρείες ή αλλοδαπά νομικά πρόσωπα που αντιστοιχούν σε ανώνυμες εταιρείες:**

A) εφόσον έχουν κατά το δίκαιο της έδρας τους ονομαστικές μετοχές, προσκομίζουν :

i) Πιστοποιητικό αρμόδιας αρχής του κράτους της έδρας, από το οποίο να προκύπτει ότι οι μετοχές τους είναι ονομαστικές

ii) Αναλυτική κατάσταση μετόχων, με τον αριθμό των μετοχών του κάθε μετόχου, όπως τα στοιχεία αυτά είναι καταχωρημένα στο βιβλίο μετόχων της εταιρείας, με ημερομηνία το πολύ 30 εργάσιμες ημέρες πριν την υποβολή της προσφοράς.

iii) Κάθε άλλο στοιχείο από το οποίο να προκύπτει η ονομαστικοποίηση μέχρι φυσικού προσώπου των μετοχών, που έχει συντελεστεί τις τελευταίες 30 (τριάντα) εργάσιμες ημέρες πριν την υποβολή της προσφοράς.

B) εφόσον δεν έχουν υποχρέωση ονομαστικοποίησης μετοχών ή δεν προβλέπεται η ονομαστικοποίηση των μετοχών, προσκομίζουν:

i) βεβαίωση περί μη υποχρέωσης ονομαστικοποίησης των μετοχών από αρμόδια αρχή, εφόσον υπάρχει σχετική πρόβλεψη, διαφορετικά προσκομίζεται υπεύθυνη δήλωση του διαγωνιζομένου. Για την περίπτωση μη πρόβλεψης ονομαστικοποίησης προσκομίζεται υπεύθυνη δήλωση του διαγωνιζομένου

ii) έγκυρη και ενημερωμένη κατάσταση προσώπων που κατέχουν τουλάχιστον 1% των μετοχών ή δικαιωμάτων ψήφου,

iii) εάν δεν τηρείται τέτοια κατάσταση, προσκομίζεται σχετική κατάσταση προσώπων, που κατέχουν τουλάχιστον ένα τοις εκατό (1%) των μετοχών ή δικαιωμάτων ψήφου, σύμφωνα με την τελευταία Γενική Συνέλευση, αν τα πρόσωπα αυτά είναι γνωστά στην εταιρεία. Σε αντίθετη περίπτωση, η εταιρεία αιτιολογεί τους λόγους που δεν είναι γνωστά τα ως άνω πρόσωπα, η δε αναθέτουσα αρχή δεν διαθέτει διακριτική ευχέρεια κατά την κρίση της αιτιολογίας αυτής.

Όλα τα ανωτέρω έγγραφα πρέπει να είναι επικυρωμένα από την κατά νόμο αρμόδια αρχή του κράτους της έδρας του υποψηφίου και να συνοδεύονται από επίσημη μετάφραση στην ελληνική.

Ελλείψεις στα δικαιολογητικά ονομαστικοποίησης των μετοχών συμπληρώνονται κατά την παράγραφο 3.1.2 της παρούσας.

Η αναθέτουσα αρχή ελέγχει επίσης, επί ποινή απαραδέκτου της προσφοράς, εάν στη διαδικασία συμμετέχει εξωχώρια εταιρεία από «μη συνεργάσιμα κράτη στον φορολογικό τομέα» κατά την έννοια των παρ. 3 και 4

του άρθρου 65 του ν. 4172/2013, καθώς και από κράτη που έχουν προνομιακό φορολογικό καθεστώς, όπως αυτά ορίζονται στον κατάλογο της απόφασης της παρ. 7 του άρθρου 65 του ως άνω Κώδικα, κατά τα αναφερόμενα στην περίπτωση α` της παραγράφου 4 του άρθρου 4 του ν. 3310/2005. Πέραν των ως άνω δικαιολογητικών ονομαστικοποίησης, ο προσωρινός ανάδοχος απαιτείται να προσκομίσει κατά το στάδιο κατακύρωσης, υπεύθυνη δήλωση ότι δεν είναι εξωχώρια εταιρεία, κατά την ανωτέρω έννοια και δεν εμπίπτει στις διατάξεις της παρ.4 εδαφ. α & β του άρθρου 4 του Ν. 3310/2005, όπως ισχύει.

ζ) για την παράγραφο 2.2.3.4α, υποβάλλεται από τον προσωρινό ανάδοχο, μαζί με τα υπόλοιπα δικαιολογητικά κατακύρωσης, υπεύθυνη δήλωση, στην οποία δηλώνεται ότι δεν συντρέχουν οι καταστάσεις ρωσικής εμπλοκής που περιγράφονται στην εν λόγω παράγραφο (υπόδειγμα του περιεχομένου της υπεύθυνης δήλωσης περιλαμβάνεται στο Παράρτημα 12 της παρούσας Διακήρυξης). Η υπεύθυνη δήλωση υπογράφεται από τον νόμιμο εκπρόσωπο του οικονομικού φορέα, σύμφωνα με τα προβλεπόμενα στο άρθρο 79Α του ν. 4412/2016.

Β.2. Για την απόδειξη της απαίτησης του άρθρου 2.2.4. (απόδειξη καταλληλότητας για την άσκηση επαγγελματικής δραστηριότητας) προσκομίζουν πιστοποιητικό/βεβαίωση του οικείου επαγγελματικού ή εμπορικού μητρώου του κράτους εγκατάστασης. Οι οικονομικοί φορείς που είναι εγκατεστημένοι σε κράτος μέλος της Ευρωπαϊκής Ένωσης προσκομίζουν πιστοποιητικό/βεβαίωση του αντίστοιχου επαγγελματικού ή εμπορικού μητρώου του Παραρτήματος XI του Προσαρτήματος Α' του ν. 4412/2016, με το οποίο πιστοποιείται αφενός η εγγραφή τους σε αυτό και αφετέρου το ειδικό επάγγελμά τους. Στην περίπτωση που χώρα δεν τηρεί τέτοιο μητρώο, το έγγραφο ή το πιστοποιητικό μπορεί να αντικαθίσταται από ένορκη βεβαίωση ή, στα κράτη - μέλη ή στις χώρες όπου δεν προβλέπεται ένορκη βεβαίωση, από υπεύθυνη δήλωση του ενδιαφερομένου ενώπιον αρμόδιας δικαστικής ή διοικητικής αρχής, συμβολαιογράφου ή αρμόδιου επαγγελματικού ή εμπορικού οργανισμού της χώρας καταγωγής ή της χώρας όπου είναι εγκατεστημένος ο οικονομικός φορέας ότι δεν τηρείται τέτοιο μητρώο και ότι ασκεί τη δραστηριότητα που απαιτείται για την εκτέλεση του αντικειμένου της υπό ανάθεση σύμβασης.¹⁰²

Οι εγκατεστημένοι στην Ελλάδα οικονομικοί φορείς προσκομίζουν βεβαίωση εγγραφής στο Βιοτεχνικό ή Εμπορικό ή Βιομηχανικό Επιμελητήριο ή στο Μητρώο Κατασκευαστών Αμυντικού Υλικού ή πιστοποιητικό που εκδίδεται από την οικεία υπηρεσία του Γ.Ε.Μ.Η. των ως άνω Επιμελητηρίων. Για την απόδειξη άσκησης γεωργικού ή κτηνοτροφικού επαγγέλματος, οι αναθέτουσες αρχές απαιτούν σχετική βεβαίωση άσκησης επαγγέλματος, από αρμόδια διοικητική αρχή ή αρχή Οργανισμού Τοπικής Αυτοδιοίκησης.

Επισημαίνεται ότι, τα δικαιολογητικά που αφορούν στην απόδειξη της απαίτησης του άρθρου 2.2.4 (απόδειξη καταλληλότητας για την άσκηση επαγγελματικής δραστηριότητας) γίνονται αποδεκτά, εφόσον έχουν εκδοθεί έως τριάντα (30) εργάσιμες ημέρες πριν από την υποβολή τους, εκτός εάν, σύμφωνα με τις ειδικότερες διατάξεις αυτών, φέρουν συγκεκριμένο χρόνο ισχύος.

Β.3. Για την απόδειξη της οικονομικής και χρηματοοικονομικής επάρκειας της παραγράφου 2.2.5 οι οικονομικοί φορείς προσκομίζουν¹⁰³:

α) Τραπεζικές βεβαιώσεις για τη χρηματοοικονομική ικανότητα και φερεγγυότητα τους. Επαρκεί ως απόδειξη πιστοληπτικής ικανότητας τραπεζική βεβαίωση όπου δηλώνεται ότι η τράπεζα συνεργάζεται με τον προσφέροντα και ότι θα εξετάσει αίτηση του για χρηματοδότηση αν και εφόσον αναδειχθεί ανάδοχος. Ως επαρκής θεωρείται πιστοληπτική ικανότητα ύψους τουλάχιστον 1.000.000,00 € για χρηματοδοτήσεις.

¹⁰² Πρβλ. Παράρτημα XI Προσαρτήματος Α ν. 4412/2016. Επισημαίνεται ότι η Α.Α. απαιτεί στην εκάστοτε διακήρυξη, κατά περίπτωση, για τους εγκατεστημένους στην Ελλάδα οικονομικούς φορείς βεβαίωση εγγραφής σε ένα από τα σχετικά Επιμελητήρια/ Μητρώα, κατά περίπτωση.

¹⁰³ Συμπληρώνεται από την Α.Α. με ένα ή περισσότερα από τα δικαιολογητικά που αναφέρονται στο Μέρος Ι του Παραρτήματος XII του Προσαρτήματος Α' του ν. 4412/2016 (π.χ. τραπεζική βεβαίωση για την πιστοληπτική ικανότητα του οικονομικού φορέα (ημεδαπού ή αλλοδαπού) ή/ και αποσπάσματα οικονομικών καταστάσεων κλπ), τα οποία αντιστοιχούν, σε κάθε περίπτωση, στα κριτήρια οικονομικής και χρηματοοικονομικής επάρκειας που έχει θέσει η Α.Α. στο άρθρο 2.2.5.

β) Ισολογισμούς ή αποσπάσματα των ισολογισμών ή οικονομικές καταστάσεις ή αποσπάσματα οικονομικών καταστάσεων ή καταστάσεις οικονομικών στοιχείων από επαγγελματική δραστηριότητα (κατά περίπτωση και ανάλογα με την νομική μορφή και την νομοθεσία της χώρας εγκατάστασής τους), των τριών τελευταίων ετών (έτη 2019, 2020 και 2021) από τους οποίους θα προκύπτει ότι οι δημοσιευμένοι ισολογισμοί είναι ισοσκελισμένοι και όχι αρνητικοί.

γ) Υπεύθυνη Δήλωση για τον γενικό ετήσιο κύκλο εργασιών και τον μέσο γενικό ετήσιο κύκλο εργασιών για τα τρία τελευταία οικονομικά έτη (έτη 2019, 2020 και 2021) . Ο μέσος γενικός ετήσιος κύκλος εργασιών για τις δηλούμενες οικονομικές χρήσεις θα πρέπει να είναι τουλάχιστον ίσος με ποσοστό 100% της εκτιμώμενης αξίας της σύμβασης χωρίς Φ.Π.Α.

Σε περίπτωση Ένωσης προμηθευτών ή Κοινοπραξίας, τα παραπάνω στοιχεία πρέπει να υποβληθούν από όλα τα μέλη τους.

Σε περίπτωση Ένωσης προμηθευτών ή Κοινοπραξίας, τα παραπάνω στοιχεία τεκμηρίωσης της οικονομικής ικανότητας μπορούν να καλύπτονται αθροιστικά από τα μέλη της Ένωσης προμηθευτών ή της Κοινοπραξίας.

Η απαίτηση για τους ισολογισμούς, να μην είναι αρνητικοί, αφορούν σε όλα τα μέλη τη ένωσης. Εάν ο οικονομικός φορέας, για βάσιμο λόγο, δεν είναι σε θέση να προσκομίσει τα ανωτέρω δικαιολογητικά, μπορεί να αποδεικνύει την οικονομική και χρηματοοικονομική του επάρκεια με οποιοδήποτε άλλο κατάλληλο έγγραφο.¹⁰⁴

B.4. Για την απόδειξη της τεχνικής ικανότητας της παραγράφου 2.2.6 οι οικονομικοί φορείς προσκομίζουν:¹⁰⁵

α) Κατάλογο των κυριότερων παραδόσεων που εκτέλεσαν κατά τα τρία (3) τελευταία έτη και είναι συναφείς με το αντικείμενο της σύμβασης. Ως πέρας της απαιτούμενης τριετούς εμπειρίας απόδειξης της τεχνικής και επαγγελματικής ικανότητας ορίζεται η καταληκτική ημερομηνία υποβολής προσφορών στο ΕΣΗΔΗΣ. Για τα εν λόγω συστήματα απαιτούνται πρωτόκολλα παραλαβής ή βεβαιώσεις καλής εγκατάστασης και λειτουργίας από τους αντίστοιχους φορείς για τους οποίους υλοποιήθηκαν. Τα συστήματα αυτά θα πρέπει να έχουν ολοκληρωθεί είτε να έχουν παραληφθεί προς χρήση από την Αναθέτουσα Αρχή.

β) Κατάλογο αντίστοιχων έργων ή προμηθειών που έχουν υλοποιήσει στην Ελλάδα ή το εξωτερικό την τελευταία πενταετία, όπου θα αναγράφονται κατ' ελάχιστον: ο τίτλος του έργου ή προμήθειας, ο κύριος του έργου ή προμήθειας, το συμβατικό τίμημα (χωρίς ΦΠΑ), η ημερομηνία περαίωσης και τα στοιχεία τεκμηρίωσης για κάθε έργο ή προμήθεια.

Υπόδειγμα καταλόγου :

A/A	ΦΟΡΕΑΣ	ΤΙΤΛΟΣ ΠΡΟΜΗΘΕΙΑΣ	ΣΥΜΒΑΤΙΚΟ ΤΙΜΗΜΑ	ΕΠΙΚΟΙΝΩΝΙΑΚΟΣ ΕΞΟΛΙΣΜΟΣ	ΗΜ/ΝΙΑ ΠΕΡΑΙΩΣΗΣ	ΑΠΟΔΕΙΚΤΙΚΟ ΕΓΓΡΑΦΟ
1						ΒΕΒΑΙΩΣΗ ΚΑΛΗΣ ΕΚΤΕΛΕΣΗΣ κλπ
2						ΒΕΒΑΙΩΣΗ ΚΑΛΗΣ ΕΚΤΕΛΕΣΗΣ κλπ
3						ΒΕΒΑΙΩΣΗ ΚΑΛΗΣ ΕΚΤΕΛΕΣΗΣ κλπ

✓ Στην στήλη «ΦΟΡΕΑΣ», αναγράφεται η επίσημη επωνυμία του Φορέα, που έλαβε το προϊόν

¹⁰⁴ Η καταλληλότητα του προσκομιζόμενου από τον οικονομικό φορέα εγγράφου για την απόδειξη της χρηματοοικονομικής του επάρκειας εναπόκειται στην κρίση της Α.Α. (πρβλ. άρθρο 80 παρ. 4 εδ. β ν. 4412/2016)

¹⁰⁵ Συμπληρώνεται από την Α.Α. με ένα ή περισσότερα από τα δικαιολογητικά που αναφέρονται στο Μέρος ΙΙ του Παραρτήματος ΧΙΙ του Προσαρτήματος Α' του ν. 4412/2016, τα οποία αντιστοιχούν, σε κάθε περίπτωση, στα κριτήρια τεχνικής και επαγγελματικής ικανότητας που έχει θέσει η αναθέτουσα αρχή στο άρθρο 2.2.6.

- ✓ Στην στήλη «ΤΙΤΛΟΣ ΠΡΟΜΗΘΕΙΑΣ» αναγράφεται ο τίτλος και η συνοπτική περιγραφή των ειδών που ο υποψήφιος έχει προμηθεύσει τον φορέα της προηγούμενης στήλης και τα οποία θα πρέπει να είναι σύμφωνο με το αντίστοιχο της Διακήρυξης.
- ✓ Στη στήλη «ΣΥΜΒΑΤΙΚΟ ΤΙΜΗΜΑ» αναγράφεται το ποσό της σύμβασης προ Φ.Π.Α.
- ✓ Στη στήλη «ΗΜ/ΝΑ ΠΕΡΑΙΩΣΗΣ» αναγράφεται η ημερομηνία οριστικής παραλαβής. Ο πίνακας θα αφορά είδη που έχουν οριστικά παραδοθεί κατά την τελευταία πενταετία.
- ✓ Στη στήλη «ΑΠΟΔΕΙΚΤΙΚΟ ΕΓΓΡΑΦΟ» αναγράφεται το είδος του αποδεικτικού εγγράφου για την αναφερόμενη προμήθεια, η οποία θα είναι σύμφωνη με την διακήρυξη.

Η απαίτηση για εκτέλεση των παραπάνω αναφερόμενων συμβάσεων προμηθειών μπορεί να καλύπτεται και από τα αναφερόμενα στο Άρθρο 2.2.8. της παρούσης.

γ) Ομάδα έργου στην οποία θα αναφέρεται το πλήθος των απασχολούμενων στον οικονομικό φορέα, με οποιαδήποτε μορφή σχέσης εργασίας, πτυχιούχων Ανώτερης ή Ανώτατης Σχολής με εξειδίκευση στους Αυτοματισμούς. Παράλληλα, θα πρέπει να κατατεθούν και οι τίτλοι σπουδών των υπευθύνων υλοποίησης της σύμβασης.

Κατ' ελάχιστον η ομάδα έργου του υποψήφιου αναδόχου θα πρέπει να αποτελείται από τουλάχιστον έξι (6) στελέχη του υποψήφιου αναδόχου και να περιλαμβάνει:

- Υπεύθυνο έργου (ηλεκτρολόγος μηχανικός ή μηχανικός αυτοματισμού)
- Υπεύθυνο διασφάλισης ποιότητας (πτυχιούχο ΑΕΙ ή ΤΕΙ).
- Υπεύθυνο ανάπτυξης ασύρματων επικοινωνιών (ηλεκτρολόγος μηχανικός ή μηχανικός αυτοματισμού) με κατάλληλη εκπαίδευση (από τον κατασκευαστικό οίκο) στην υλοποίηση επικοινωνιακών δικτύων με τον προσφερόμενο επικοινωνιακό εξοπλισμό.
- Υπεύθυνους ανάπτυξης εφαρμογών PLC & SCADA (μηχανικούς αυτοματισμού).

Θα πρέπει να υποβληθεί πίνακας απασχολούμενου προσωπικού για τις ανάγκες της προμήθειας σύμφωνα με το παρακάτω υπόδειγμα. Παράλληλα, θα πρέπει να κατατεθούν και οι τίτλοι σπουδών των υπευθύνων υλοποίησης της σύμβασης.

A/A	ΟΝΟΜΑΤΕΠΩΝΥΜΟ	ΘΕΣΗ ΣΤΗΝ ΟΜΑΔΑ ΕΡΓΟΥ	ΧΡΟΝΟΣ ΑΠΑΣΧΟΛΗΣΗΣ	ΤΙΤΛΟΙ ΣΠΟΥΔΩΝ
1				
2				
...				

Εναλλακτικά ο υποψήφιος ανάδοχος θα πρέπει να υποβάλλει κατάλογο εξωτερικών συνεργατών ή / και υπεργολάβων όπου θα αναγράφεται σαφώς το αντικείμενο το οποίο θα αναλάβει έκαστος εξ αυτών και οι τίτλοι σπουδών τους. Επιπλέον θα πρέπει να καταθέσει δηλώσεις αποδοχής συνεργασίας με τους αντίστοιχους εξωτερικούς συνεργάτες σε περίπτωση ανάληψης της σύμβασης, αντίγραφα των τίτλων σπουδών τους και αποδεικτικά στοιχεία της εμπειρίας τους.

Οι συμμετέχοντες δύνανται να χρησιμοποιήσουν τις τεχνικές δυνατότητες άλλων φορέων, ασχέτως της νομικής φύσης των δεσμών τους με τους φορείς αυτούς, υπό την προϋπόθεση ότι θα αποδεικνύεται στην αναθέτουσα αρχή ότι, για την εκτέλεση της σύμβασης, θα έχουν στη διάθεσή τους, τους αναγκαίους πόρους.

Σε περίπτωση Ένωσης προμηθευτών ή Κοινοπραξίας, τα παραπάνω στοιχεία τεκμηρίωσης της τεχνικής ικανότητας μπορούν να καλύπτονται αθροιστικά από τα μέλη της ένωσης ή της κοινοπραξίας.

B.5. Για την απόδειξη της συμμόρφωσής τους με πρότυπα διασφάλισης ποιότητας και πρότυπα περιβαλλοντικής διαχείρισης της παραγράφου 2.2.7 οι οικονομικοί φορείς προσκομίζουν τα κάτωθι πιστοποιητικά¹⁰⁶¹⁰⁷:

- α) Πιστοποιητικό για την διασφάλιση της ποιότητας κατά το πρότυπο EN ISO 9001:2015 (ή νεότερο),
- β) Πιστοποιητικό τήρησης συστήματος για την περιβαλλοντική διαχείριση κατά το πρότυπο EN ISO 14001:2015 (ή νεότερο),
- γ) Πιστοποιητικό τήρησης συστήματος για την υγεία και ασφάλεια στην εργασία κατά το πρότυπο ISO 45001:2018 (ή νεότερο),

Συγκεκριμένα, προσκομίζεται πίνακας τεκμηρίωσης, σύμφωνα με το ακόλουθο υπόδειγμα:

A/A	ΦΟΡΕΑΣ ΠΙΣΤΟΠΟΙΗΣΗΣ	ΠΡΟΤΥΠΟ ΔΙΑΧΕΙΡΙΣΗΣ	ΣΚΟΠΟΣ/ ΚΑΛΥΠΤΟΜΕΝΟ ΑΝΤΙΚΕΙΜΕΝΟ	ΑΡ. ΠΙΣΤΟΠΟΙΗΤΙΚΟΥ	ΗΜΕΡΟΜΗΝΙΑ ΑΡΧΙΚΗΣ ΕΚΔΟΣΗΣ	ΗΜΕΡΟΜΗΝΙΑ ΛΗΞΗΣ
1	...	EN ISO 9001:...
2	...	EN ISO 14001:...
3	...	EN ISO 45001:...

Οι πιστοποιήσεις θα πρέπει να βρίσκονται σε ισχύ, κατά την καταληκτική ημερομηνία υποβολής των προσφορών και το αντικείμενο τους να είναι συναφές με το αντικείμενο του διαγωνισμού, δηλαδή την μελέτη, σχεδίαση, ανάπτυξη λογισμικού, κατασκευή και επίβλεψη έργων αυτοματισμού ή τηλεμετρίας, που βασίζεται στην σχετική σειρά ευρωπαϊκών προτύπων και πιστοποιείται από διαπιστευμένους οργανισμούς που εφαρμόζουν τη σειρά ευρωπαϊκών προτύπων για την πιστοποίηση.

Σε περίπτωση Ένωσης προμηθευτών ή Κοινοπραξίας, οι ως άνω πιστοποιήσεις αρκεί να καλύπτονται από ένα τουλάχιστον μέλος της Ένωσης προμηθευτών ή της Κοινοπραξίας.

B.6. Για την απόδειξη της νόμιμης εκπροσώπησης, στις περιπτώσεις που ο οικονομικός φορέας είναι νομικό πρόσωπο και εγγράφεται υποχρεωτικά ή προαιρετικά, κατά την κείμενη νομοθεσία, και δηλώνει την εκπροσώπηση και τις μεταβολές της σε αρμόδια αρχή (πχ ΓΕΜΗ), προσκομίζει σχετικό πιστοποιητικό ισχύουσας εκπροσώπησης, το οποίο πρέπει να έχει εκδοθεί έως τριάντα (30) εργάσιμες ημέρες πριν από την υποβολή του, εκτός αν αυτό φέρει συγκεκριμένο χρόνο ισχύος.

Ειδικότερα για τους ημεδαπούς οικονομικούς φορείς προσκομίζονται:

ι) **για την απόδειξη της νόμιμης εκπροσώπησης**, στις περιπτώσεις που ο οικονομικός φορέας είναι νομικό πρόσωπο και υποχρεούται, κατά την κείμενη νομοθεσία, να δηλώνει την εκπροσώπηση και τις μεταβολές

¹⁰⁶ Πρβλ απόφαση ΣτΕ Δ' Τμ. 1939/2022 σκ. 28.

¹⁰⁷ Εφόσον η Α.Α. έχει απαιτήσει τη συμμόρφωση των οικονομικών φορέων με πρότυπα διασφάλισης ποιότητας ή/και πρότυπα περιβαλλοντικής διαχείρισης της παραγράφου 2.2.7, τότε μόνο συμπληρώνεται η παρούσα παράγραφος, σύμφωνα με τα προβλεπόμενα στο άρθρο 82 ν. 4412/2016, άλλως διαγράφεται.

της στο ΓΕΜΗ¹⁰⁸, προσκομίζει σχετικό πιστοποιητικό ισχύουσας εκπροσώπησης¹⁰⁹, το οποίο πρέπει να έχει εκδοθεί έως τριάντα (30) εργάσιμες ημέρες πριν από την υποβολή του.

ii) Για την απόδειξη της νόμιμης σύστασης και των μεταβολών του νομικού προσώπου γενικό πιστοποιητικό μεταβολών του ΓΕΜΗ, εφόσον έχει εκδοθεί έως τρεις (3) μήνες πριν από την υποβολή του.

Στις λοιπές περιπτώσεις τα κατά περίπτωση νομιμοποιητικά έγγραφα σύστασης και νόμιμης εκπροσώπησης (όπως καταστατικά, πιστοποιητικά μεταβολών, αντίστοιχα ΦΕΚ, αποφάσεις συγκρότησης οργάνων διοίκησης σε σώμα, κλπ., ανάλογα με τη νομική μορφή του οικονομικού φορέα), συνοδευόμενα από υπεύθυνη δήλωση του νόμιμου εκπροσώπου ότι εξακολουθούν να ισχύουν κατά την υποβολή τους.

Σε περίπτωση που για τη διενέργεια της παρούσας διαδικασίας ανάθεσης έχουν χορηγηθεί εξουσίες σε πρόσωπο πλέον αυτών που αναφέρονται στα παραπάνω έγγραφα, προσκομίζεται επιπλέον απόφαση-πρακτικό του αρμόδιου καταστατικού οργάνου διοίκησης του νομικού προσώπου με την οποία

¹⁰⁸ Σύμφωνα με το άρθρο 16 του ν. 4919/2022, στο ΓΕΜΗ **εγγράφονται υποχρεωτικά:**

- α) Η Ανώνυμη Εταιρεία (Α.Ε.) του ν. [4548/2018 \(Α' 104\)](#),
- β) η Εταιρεία Περιορισμένης Ευθύνης (Ε.Π.Ε.) του ν. [3190/1955 \(Α' 91\)](#),
- γ) η Ιδιωτική Κεφαλαιουχική Εταιρεία (Ι.Κ.Ε.) του ν. [4072/2012 \(Α' 86\)](#),
- δ) η Ομόρρυθμη και Ετερόρρυθμη (απλή ή κατά μετοχές) Εταιρεία του ν. [4072/2012](#),
- ε) ο Αστικός Συνεταιρισμός του ν. [1667/1986 \(Α' 196\)](#), στον οποίο περιλαμβάνονται ο αλληλασφαλιστικός, ο πιστωτικός, ο οικοδομικός συνεταιρισμός και η ενεργειακή κοινότητα,
- στ) η Κοινωνική Συνεταιριστική Επιχείρηση (Κοιν.Σ.ΕΠ.) και ο Συνεταιρισμός Εργαζομένων του ν. [4430/2016 \(Α' 205\)](#),
- ζ) ο Κοινωνικός Συνεταιρισμός Περιορισμένης Ευθύνης (Κοιν.Σ.Π.Ε.) του [άρθρου 12](#) του ν. [2716/1999 \(Α' 96\)](#),
- η) η Αστική Εταιρεία με οικονομικό σκοπό του άρθρου 784 ΑΚ και του [άρθρου 270](#) του ν. [4072/2012](#),
- θ) ο Ευρωπαϊκός Όμιλος Οικονομικού Σκοπού του Κανονισμού (ΕΟΚ) 2137/1985/ΕΟΚ (L 199, διορθωτικό L 247) που έχει την έδρα του στην ημεδαπή,
- ι) η Ευρωπαϊκή Εταιρεία του Κανονισμού (ΕΚ) 2157/2001 (L 294) που έχει την έδρα της στην ημεδαπή,
- ια) η Ευρωπαϊκή Συνεταιριστική Εταιρεία του Κανονισμού (ΕΚ) 1435/2003 (L 207), που έχει την έδρα της στην ημεδαπή,
- ιβ) τα υποκαταστήματα ή πρακτορεία που διατηρούν στην ημεδαπή οι αλλοδαπές εταιρείες με τη μορφή της ανώνυμης εταιρείας, της εταιρείας περιορισμένης ευθύνης και της ετερόρρυθμης κατά μετοχές εταιρείας που έχουν την έδρα τους σε κράτος μέλος της Ευρωπαϊκής Ένωσης (ΕΕ),
- ιγ) τα υποκαταστήματα ή τα πρακτορεία που διατηρούν στην ημεδαπή οι αλλοδαπές εταιρείες που έχουν έδρα σε τρίτη χώρα και έχουν νομική μορφή ανάλογη με εκείνη των αλλοδαπών εταιρειών που αναφέρεται στην περ. ιβ),
- ιδ) τα υποκαταστήματα ή τα πρακτορεία, μέσω των οποίων ενεργούν εμπορικές πράξεις στην ημεδαπή τα φυσικά ή νομικά πρόσωπα ή ενώσεις προσώπων που έχουν την κύρια εγκατάσταση ή την έδρα τους στην αλλοδαπή και δεν εμπίπτουν στις περ. ιβ) και ιγ),
- ιε) η κοινοπραξία του [άρθρου 293](#) του ν. [4072/2012](#),
- ιστ) οι ατομικές επιχειρήσεις με εγκατάσταση στην ημεδαπή και σκοπό το κέρδος που:
 - ιστα) διενεργούν εμπορικές πράξεις στο όνομά τους, κατά σύνηθες επάγγελμα, ή
 - ιστβ) διαθέτουν αγαθά ή υπηρεσίες ή διαμεσολαβούν στη διάθεση αυτών με επιχειρηματικό κίνδυνο, μέσω οργανωμένης υποδομής ή μέσω εκμετάλλευσης της εργασίας τρίτων προσώπων.

Στο Γ.Ε.ΜΗ. μπορούν να εγγράφονται προαιρετικά οι αγροτικοί συνεταιρισμοί του ν. [4673/2020 \(Α' 52\)](#).

Δεν εγγράφονται στο Γ.Ε.ΜΗ.:

- α) οι αστικές εταιρείες για την άσκηση επαγγελματικής δραστηριότητας δικηγόρων, συμβολαιογράφων και δικαστικών επιμελητών,
- β) τα γραφεία ή υποκαταστήματα αλλοδαπών εταιρειών ή επιχειρήσεων που έχουν εγκατασταθεί στην Ελλάδα, σύμφωνα με το [άρθρο 25](#) του ν. [27/1975 \(Α' 77\)](#) και τον α.ν. [378/1968 \(Α' 82\)](#),
- γ) η Ναυτική Εταιρεία που συστήνεται κατά τον ν. [959/1979 \(Α' 192\)](#) και η Ναυτιλιακή Εταιρεία Πλοίων Αναψυχής (Ν.Ε.Π.Α.) που συστήνεται κατά τον ν. [3182/2003 \(Α' 220\)](#),
- δ) τα γραφεία αλλοδαπών εταιρειών που εγκαθίστανται στην Ελλάδα, σύμφωνα με τον α.ν. [89/1967 \(Α' 132\)](#).

¹⁰⁹ Το πιστοποιητικό Ισχύουσας Εκπροσώπησης (καταχωρίσεις μεταβολών εκπροσώπησης) παρουσιάζει τις σχετικές με τη διοίκηση και εκπροσώπηση της εταιρείας καταχωρίσεις/μεταβολές στο Γενικό Εμπορικό Μητρώο.

Το Αναλυτικό Πιστοποιητικό Εκπροσώπησης παρουσιάζει τα στοιχεία των προσώπων που διοικούν και εκπροσωπούν την εταιρεία αυτή τη στιγμή, καθώς και το εύρος των αρμοδιοτήτων τους



χορηγήθηκαν οι σχετικές εξουσίες. Όσον αφορά τα φυσικά πρόσωπα, εφόσον έχουν χορηγηθεί εξουσίες σε τρίτα πρόσωπα, προσκομίζεται εξουσιοδότηση του οικονομικού φορέα.

Οι αλλοδαποί οικονομικοί φορείς προσκομίζουν τα προβλεπόμενα, κατά τη νομοθεσία της χώρας εγκατάστασης, αποδεικτικά έγγραφα και εφόσον δεν προβλέπονται, υπεύθυνη δήλωση του νόμιμου εκπροσώπου, από την οποία αποδεικνύονται τα ανωτέρω ως προς τη νόμιμη σύσταση, μεταβολές και εκπροσώπηση του οικονομικού φορέα.

Οι ως άνω υπεύθυνες δηλώσεις γίνονται αποδεκτές, εφόσον έχουν συνταχθεί μετά την κοινοποίηση της πρόσκλησης για την υποβολή των δικαιολογητικών.

Από τα ανωτέρω έγγραφα πρέπει να προκύπτουν η νόμιμη σύσταση του οικονομικού φορέα, όλες οι σχετικές τροποποιήσεις των καταστατικών, το/τα πρόσωπο/α που δεσμεύει/ουν νόμιμα την εταιρεία κατά την ημερομηνία διενέργειας του διαγωνισμού (νόμιμος εκπρόσωπος, δικαίωμα υπογραφής κλπ.), τυχόν τρίτοι, στους οποίους έχει χορηγηθεί εξουσία εκπροσώπησης, καθώς και η θητεία του/των ή/και των μελών του οργάνου διοίκησης/ νόμιμου εκπροσώπου.

B.7. Οι οικονομικοί φορείς που είναι εγγεγραμμένοι σε επίσημους καταλόγους¹¹⁰ που προβλέπονται από τις εκάστοτε ισχύουσες εθνικές διατάξεις ή διαθέτουν πιστοποίηση από οργανισμούς πιστοποίησης που συμμορφώνονται με τα ευρωπαϊκά πρότυπα πιστοποίησης, κατά την έννοια του Παραρτήματος VII του Προσαρτήματος Α' του ν. 4412/2016, μπορούν να προσκομίζουν στις αναθέτουσες αρχές πιστοποιητικό εγγραφής εκδιδόμενο από την αρμόδια αρχή ή το πιστοποιητικό που εκδίδεται από τον αρμόδιο οργανισμό πιστοποίησης.

Στα πιστοποιητικά αυτά αναφέρονται τα δικαιολογητικά βάσει των οποίων έγινε η εγγραφή των εν λόγω οικονομικών φορέων στον επίσημο κατάλογο ή η πιστοποίηση και η κατάταξη στον εν λόγω κατάλογο.

Η πιστοποιούμενη εγγραφή στους επίσημους καταλόγους από τους αρμόδιους οργανισμούς ή το πιστοποιητικό, που εκδίδεται από τον οργανισμό πιστοποίησης, συνιστά τεκμήριο καταλληλότητας όσον αφορά τις απαιτήσεις ποιοτικής επιλογής, τις οποίες καλύπτει ο επίσημος κατάλογος ή το πιστοποιητικό.

Οι οικονομικοί φορείς που είναι εγγεγραμμένοι σε επίσημους καταλόγους απαλλάσσονται από την υποχρέωση υποβολής των δικαιολογητικών που αναφέρονται στο πιστοποιητικό εγγραφής τους. Ειδικώς, όσον αφορά την καταβολή των εισφορών κοινωνικής ασφάλισης και των φόρων και τελών, προσκομίζονται πέραν της βεβαίωσης εγγραφής στον επίσημο κατάλογο και πιστοποιητικά, κατά τα οριζόμενα ανωτέρω στην περίπτωση B.1, υποπερ. i, ii και iii της περ. β.

B.8. Οι ενώσεις οικονομικών φορέων που υποβάλλουν κοινή προσφορά, υποβάλλουν τα παραπάνω, κατά περίπτωση δικαιολογητικά, για κάθε οικονομικό φορέα που συμμετέχει στην ένωση, σύμφωνα με τα ειδικότερα προβλεπόμενα στο άρθρο 19 παρ. 2 του ν. 4412/2016.

B.9. Στην περίπτωση που οικονομικός φορέας επιθυμεί να στηριχθεί στις ικανότητες άλλων φορέων, σύμφωνα με την παράγραφο 2.2.8 για την απόδειξη ότι θα έχει στη διάθεσή του τους αναγκαίους πόρους, προσκομίζει, ιδίως, σχετική έγγραφη δέσμευση των φορέων αυτών για τον σκοπό αυτό. Ειδικότερα, προσκομίζεται έγγραφο (συμφωνητικό ή σε περίπτωση νομικού προσώπου απόφαση του αρμόδιου οργάνου διοίκησης αυτού ή σε περίπτωση φυσικού προσώπου υπεύθυνη δήλωση), δυνάμει του οποίου αμφότεροι, διαγωνιζόμενος οικονομικός φορέας και τρίτος φορέας, εγκρίνουν τη μεταξύ τους συνεργασία για την κατά περίπτωση παροχή προς τον διαγωνιζόμενο της χρηματοοικονομικής ή/και τεχνικής ή/και επαγγελματικής ικανότητας του φορέα, ώστε αυτή να είναι στη διάθεση του διαγωνιζομένου για την εκτέλεση της Σύμβασης. Η σχετική αναφορά πρέπει να είναι λεπτομερής και να αναφέρει κατ' ελάχιστον τους συγκεκριμένους πόρους που θα είναι διαθέσιμοι για την εκτέλεση της σύμβασης και τον τρόπο με τον οποίο θα χρησιμοποιηθούν αυτοί για την εκτέλεση της σύμβασης. Ο τρίτος θα δεσμεύεται ρητά ότι θα διαθέσει στον διαγωνιζόμενο τους συγκεκριμένους πόρους κατά τη διάρκεια της σύμβασης και ο διαγωνιζόμενος ότι θα κάνει χρήση αυτών σε περίπτωση που του ανατεθεί η σύμβαση.

¹¹⁰ Άρθρο 83 ν. 4412/2016.

Σε περίπτωση που ο τρίτος διαθέτει χρηματοοικονομική επάρκεια, θα δηλώνει επίσης ότι καθίσταται από κοινού με τον διαγωνιζόμενο υπεύθυνος για την εκτέλεση της σύμβασης.

Σε περίπτωση που ο τρίτος διαθέτει στοιχεία τεχνικής ή επαγγελματικής καταλληλότητας που σχετίζονται με τους τίτλους σπουδών και τα επαγγελματικά προσόντα που ορίζονται στην περίπτωση στ' του Μέρους ΙΙ του Παραρτήματος ΧΙΙ του Προσαρτήματος Α του ν. 4412/2016 ή με τη σχετική επαγγελματική εμπειρία, θα δεσμεύεται ότι θα εκτελέσει τις εργασίες ή υπηρεσίες για τις οποίες απαιτούνται οι συγκεκριμένες ικανότητες, δηλώνοντας το τμήμα της σύμβασης που θα εκτελέσει.

B.10. Στην περίπτωση που ο οικονομικός φορέας δηλώνει στην προσφορά του ότι θα κάνει χρήση υπεργολάβων, στις ικανότητες των οποίων δεν στηρίζεται, προσκομίζεται υπεύθυνη δήλωση του προσφέροντος με αναφορά του τμήματος της σύμβασης το οποίο προτίθεται να αναθέσει σε τρίτους υπό μορφή υπεργολαβίας και υπεύθυνη δήλωση των υπεργολάβων ότι αποδέχονται την εκτέλεση των εργασιών.

B.11 Επισημαίνεται ότι γίνονται αποδεκτές:

- οι ένορκες βεβαιώσεις που αναφέρονται στην παρούσα Διακήρυξη, εφόσον έχουν συνταχθεί έως τρεις (3) μήνες πριν από την υποβολή τους,
- οι υπεύθυνες δηλώσεις, εφόσον έχουν συνταχθεί μετά την κοινοποίηση της πρόσκλησης για την υποβολή των δικαιολογητικών. Σημειώνεται ότι δεν απαιτείται θεώρηση του γνησίου της υπογραφής τους.

2.3 Κριτήρια Ανάθεσης

2.3.1 Κριτήριο ανάθεσης¹¹¹

Κριτήριο ανάθεσης¹¹² της Σύμβασης είναι η πλέον συμφέρουσα από οικονομική άποψη προσφορά, **βάσει βέλτιστης σχέσης ποιότητας – τιμής¹¹³**, η οποία εκτιμάται βάσει των κάτωθι κριτηρίων:¹¹⁴

ΚΡΙΤΗΡΙΟ	ΠΕΡΙΓΡΑΦΗ	ΣΥΝΤΕΛΕΣΤΗΣ ΒΑΡΥΤΗΤΑΣ
ΟΜΑΔΑ Α		
K1	Συμμόρφωση με τις Τεχνικές Προδιαγραφές	75%
ΑΘΡΟΙΣΜΑ ΣΥΝΤΕΛΕΣΤΩΝ ΒΑΡΥΤΗΤΑΣ ΟΜΑΔΑΣ Α		75%
ΟΜΑΔΑ Β		
K2	Εκπαίδευση Προσωπικού	3%

¹¹¹ Άρθρο 86 ν. 4412/2016 και τυποποιημένο έντυπο 2 Παραρτήματος ΙΙ (Προκήρυξη σύμβασης), παρ. ΙΙ.2.5 Εκτελεστικού Κανονισμού (ΕΕ) 2015/1986 της Επιτροπής (L 296)

¹¹² Τα κριτήρια ανάθεσης πρέπει να συνδέονται με το αντικείμενο της σύμβασης, σύμφωνα με την παράγραφο 8 του άρθρου 86 του ν. 4412/2016. Διασφαλίζουν τη δυνατότητα αποτελεσματικού ανταγωνισμού και συνοδεύονται από προδιαγραφές που επιτρέπουν την αποτελεσματική επαλήθευση των πληροφοριών που παρέχονται από τους προσφέροντες, προκειμένου να αξιολογείται ο βαθμός συμμόρφωσής τους προς τα κριτήρια ανάθεσης. Εάν υπάρχουν αμφιβολίες, οι Α.Α. επαληθεύουν αποτελεσματικά την ακρίβεια των πληροφοριών και αποδείξεων, τις οποίες παρέχουν οι προσφέροντες (παρ. 9 άρθρου 86). Πρβλ και Κατευθυντήρια Οδηγία 11/2015 Ε.Α.Α.ΔΗ.ΣΥ. (ΑΔΑ ΩΛΝ4ΟΞΤΒ-ΜΙΦ)

¹¹³ Στην περίπτωση αυτή η πλέον συμφέρουσα από οικονομική άποψη προσφορά πρέπει να εκτιμάται βάσει της καλύτερης αναλογίας τιμής-ποιότητας, στο πλαίσιο της οποίας λαμβάνονται υπόψη στοιχεία αποτελεσματικότητας σε σχέση με την τιμή ή το κόστος. Πρβλ αιτιολογική έκθεση νόμου 4412/2016, άρθρο 86, σ. 23 και αιτιολογική σκέψη 92 Οδηγίας 2014/24/ΕΕ

¹¹⁴ Αναφέρονται αναλυτικά τα κριτήρια με τους αντίστοιχους συντελεστές βαρύτητας. Τα κριτήρια αυτά μπορεί να χωρίζονται και σε ομάδες. Επισημαίνεται, ότι τα κριτήρια ανάθεσης πρέπει να εξειδικεύονται και να αναλύονται ανάλογα με το αντικείμενο της σύμβασης βαθμολογούμενα με 100 στην περίπτωση που ικανοποιούνται / καλύπτονται ακριβώς όλοι οι όροι του συγκεκριμένου κριτηρίου.

ΚΡΙΤΗΡΙΟ	ΠΕΡΙΓΡΑΦΗ	ΣΥΝΤΕΛΕΣΤΗΣ ΒΑΡΥΤΗΤΑΣ
K3	Παρεχόμενη Εγγύηση Καλής Λειτουργίας	10%
K4	Παρεχόμενες υπηρεσίες Συντήρησης / Υποστήριξης	7%
K5	Μεθοδολογία και Πληρότητα Υλικών κατά την Εκτέλεση της Σύμβασης	5%
ΑΘΡΟΙΣΜΑ ΣΥΝΤΕΛΕΣΤΩΝ ΒΑΡΥΤΗΤΑΣ ΟΜΑΔΑΣ Β		25%

ΑΘΡΟΙΣΜΑ ΣΥΝΟΛΟΥ ΣΥΝΤΕΛΕΣΤΩΝ ΒΑΡΥΤΗΤΑΣ	100%
---	-------------

Η βαθμολόγηση κάθε κριτηρίου αξιολόγησης κυμαίνεται από 100 βαθμούς στην περίπτωση που ικανοποιούνται ακριβώς όλοι οι όροι του κριτηρίου, αυξάνεται δε μέχρι τους 150 βαθμούς όταν υπερκαλύπτονται οι όροι του κριτηρίου.

Κάθε κριτήριο αξιολόγησης βαθμολογείται αυτόνομα με βάση τα στοιχεία της προσφοράς.

Η σταθμισμένη βαθμολογία του κάθε κριτηρίου θα προκύπτει από το γινόμενο του επιμέρους συντελεστή βαρύτητας επί τη βαθμολογία του, η δε συνολική βαθμολογία της προσφοράς θα προκύπτει από το άθροισμα των σταθμισμένων βαθμολογιών όλων των κριτηρίων.

ΚΡΙΤΗΡΙΟ Κ1 «ΣΥΜΜΟΡΦΩΣΗ ΜΕ ΤΙΣ ΤΕΧΝΙΚΕΣ ΠΡΟΔΙΑΓΡΑΦΕΣ»

Αξιολογείται η συμφωνία με τις τεχνικές προδιαγραφές, η ποιότητα των προσφερομένων ειδών, περιλαμβανομένης της τεχνικής αξίας, τα λειτουργικά χαρακτηριστικά και ο σχεδιασμός, σύμφωνα με τους παρακάτω επιμέρους συντελεστές βαρύτητας ανά είδος εξοπλισμού και υπηρεσίας.

Ο συντελεστής βαρύτητας του Κριτηρίου Κ1 είναι 75%.

ΠΙΝΑΚΑΣ 1. ΕΞΟΠΛΙΣΜΟΣ ΤΟΠΙΚΩΝ, ΚΕΝΤΡΙΚΩΝ ΚΑΙ ΠΕΡΙΦΕΡΕΙΑΚΩΝ ΣΤΑΘΜΩΝ		
A/A	Περιγραφή Εξοπλισμού	Συντελεστής Βαρύτητας
1.	Ηλεκτρολογικοί Πίνακες Αυτοματισμού με Προγραμματιζόμενο Λογικό Ελεγκτή, Διατάξεις τροφοδοσίας, Διατάξεις αντικεραυνικής προστασίας και λοιπά μικροϋλικά	8%
2.	Επικοινωνιακός Εξοπλισμός <ol style="list-style-type: none"> 1. Ελεγκτής επικοινωνιών σε διάταξη Redundacy 2. Radio Modem 3. 4G Modem 4. LoRaWN Gateway 	13% 13% 4% 8%
3.	Όργανα ποσοτικών παραμέτρων νερού : <ol style="list-style-type: none"> 1. Παροχόμετρα 2. Μετρητές Στάθμης 	2% 2%
4.	Ηλεκτρονική υδροληψία	4%

ΠΙΝΑΚΑΣ 1. ΕΞΟΠΛΙΣΜΟΣ ΤΟΠΙΚΩΝ, ΚΕΝΤΡΙΚΩΝ ΚΑΙ ΠΕΡΙΦΕΡΕΙΑΚΩΝ ΣΤΑΘΜΩΝ		
A/A	Περιγραφή Εξοπλισμού	Συντελεστής Βαρύτητας
5.	Όργανα περιβαλλοντικών παραμέτρων: 1. Μετρητής υγρασίας εδάφους 2. Μετεωρολογικός σταθμός	2% 2%
6.	Εξοπλισμός Πληροφορικής (Κεντρικοί Υπολογιστές, Θέσεις Εργασίας, Εκτυπωτής, UPS)	3%
	ΣΥΝΟΛΟ	61%
ΠΙΝΑΚΑΣ 2. ΠΡΟΜΗΘΕΙΑ ΚΑΙ ΑΝΑΠΤΥΞΗ ΕΦΑΡΜΟΓΩΝ ΣΤΑΘΜΩΝ ΕΛΕΓΧΟΥ ΚΑΙ ΔΙΑΧΕΙΡΙΣΗΣ		
A/A	Περιγραφή Εξοπλισμού	Συντελεστής Βαρύτητας
1.	Λογισμικό Εφαρμογής Τηλεέγχου-Τηλεχειρισμού - SCADA	6%
2.	Λογισμικό Εφαρμογής Συλλογής και Επεξεργασίας Δεδομένων Ασύρματων Αισθητήρων	4%
3.	Λογισμικό Εφαρμογής Διαχείρισης Άρδευσης	4%
	ΣΥΝΟΛΟ	14%
	ΓΕΝΙΚΟ ΣΥΝΟΛΟ ΚΡΙΤΗΡΙΟΥ Κ1 (Σύνολο Πινάκων 1 – 2)	75%

ΚΡΙΤΗΡΙΟ Κ2 «ΕΚΠΑΙΔΕΥΣΗ ΠΡΟΣΩΠΙΚΟΥ»

Η επάρκεια της εκπαίδευσης θα βαθμολογηθεί ανάλογα με το προτεινόμενο από το διαγωνιζόμενο χρονοπρόγραμμα, πλήθος εκπαιδευομένων και περιεχόμενο εκπαίδευσης σε σχέση με την κάλυψη των αναγκών για λειτουργία και συντήρηση του προσφερόμενου συστήματος από το προσωπικό της ΥΠΗΡΕΣΙΑΣ και την προσφερόμενη τεκμηρίωση.

Η προσφορά που περιλαμβάνει ακριβώς τις απαιτήσεις της μελέτης, αναφορικά με την εκπαίδευση του προσωπικού, βαθμολογείται με 100 βαθμούς. Η προσφορά που περιλαμβάνει τον ανώτερο αριθμό ωρών εκπαίδευσης και πλήθος εκπαιδευομένων, βαθμολογείται με 150 βαθμούς. Όλες οι υπόλοιπες προσφορές, βαθμολογούνται με γραμμική παρεμβολή.

Ο συντελεστής βαρύτητας του Κριτηρίου Κ2 είναι 3%.

ΚΡΙΤΗΡΙΟ Κ3 «ΠΑΡΕΧΟΜΕΝΗ ΕΓΓΥΗΣΗ ΚΑΛΗΣ ΛΕΙΤΟΥΡΓΙΑΣ»

Η επάρκεια των υπηρεσιών Εγγύησης θα βαθμολογηθεί ανάλογα με τους προτεινόμενους χρόνους παροχής υπηρεσιών εγγύησης και τις καλύψεις που περιλαμβάνονται κατά την διάρκεια της περιόδου εγγύησης καθώς και την παρουσία των κατασκευαστικών οίκων του προσφερόμενου εξοπλισμού στη Ελληνική αγορά με εγκαταστάσεις παροχής υπηρεσιών τεχνικής υποστήριξης και επισκευών (είτε απ' ευθείας είτε μέσω επισήμων αντιπροσώπων ή διανομέων).

Η προσφορά που περιλαμβάνει ακριβώς τις απαιτήσεις της μελέτης, αναφορικά με την εγγύηση καλής λειτουργίας, βαθμολογείται με 100 βαθμούς. Η προσφορά που περιλαμβάνει τον ανώτερο χρόνο εγγύησης ή/και καλύτερο χρόνο απόκρισης σε βλάβες, βαθμολογείται με 150 βαθμούς. Όλες οι υπόλοιπες προσφορές, βαθμολογούνται με γραμμική παρεμβολή.

Ο συντελεστής βαρύτητας του Κριτηρίου Κ3 είναι 10%.

ΚΡΙΤΗΡΙΟ Κ4 «ΠΑΡΕΧΟΜΕΝΕΣ ΥΠΗΡΕΣΙΕΣ ΣΥΝΤΗΡΗΣΗΣ – ΥΠΟΣΤΗΡΙΞΗΣ»

Η επάρκεια των υπηρεσιών Συντήρησης και υποστήριξης κατά την συμβατική περίοδο εγγύησης καλής λειτουργίας, θα βαθμολογηθεί ανάλογα με τους προτεινόμενους χρόνους παροχής υπηρεσιών, την παρουσία των κατασκευαστικών οίκων του προσφερόμενου εξοπλισμού στη Ελληνική αγορά με εγκαταστάσεις παροχής υπηρεσιών τεχνικής υποστήριξης και επισκευών (είτε απ' ευθείας είτε μέσω επισήμων αντιπροσώπων ή διανομέων) καθώς και την διαδικασία που θα ακολουθήσει το προσωπικό του προμηθευτή για την αποκατάσταση βλαβών, προληπτική συντήρηση, τεχνική υποστήριξη των προγραμμάτων, εφαρμογής, χρόνος απόκρισης σε βλάβες κ.λ.π. ώστε το προσφερόμενο σύστημα να λειτουργεί αποδοτικά και αξιόπιστα.

Η προσφορά που περιλαμβάνει ακριβώς τις απαιτήσεις της μελέτης, αναφορικά με την συντήρηση – υποστήριξη, βαθμολογείται με 100 βαθμούς. Η προσφορά που περιλαμβάνει τον ανώτερο χρόνο εγγύησης ή/και καλύτερο χρόνο απόκρισης σε βλάβες, βαθμολογείται με 150 βαθμούς. Όλες οι υπόλοιπες προσφορές, βαθμολογούνται με γραμμική παρεμβολή.

Ο συντελεστής βαρύτητας του Κριτηρίου Κ4 είναι 7%.

ΚΡΙΤΗΡΙΟ Κ5 «ΜΕΘΟΔΟΛΟΓΙΑ ΚΑΙ ΠΛΗΡΟΤΗΤΑ ΥΛΙΚΩΝ ΚΑΤΑ ΤΗΝ ΕΚΤΕΛΕΣΗ ΤΗΣ ΣΥΜΒΑΣΗΣ»

Ο υποψήφιος προμηθευτής πρέπει να περιγράψει με σαφήνεια την μεθοδολογία που θα ακολουθήσει για την επιτυχή εκτέλεση της προμήθειας, την πληρότητα υλικών καθώς και την οργάνωση της ομάδας εργασίας, τις διαδικασίες που τηρεί και ακολουθεί αναφορικά με την Διαχείριση της Ποιότητας, την Περιβαλλοντική Διαχείριση, την Υγεία και Ασφάλεια στην Εργασία, την Ασφάλεια Πληροφοριών, την Επιχειρησιακή Συνέχεια και την Πάταξη της Διαφθοράς και Δωροδοκίας. Η επάρκεια των ανωτέρω, θα βαθμολογηθεί ανάλογα με την πληρότητα των εν λόγω μεθοδολογιών και διεργασιών.

Η προσφορά που περιλαμβάνει ακριβώς τις απαιτήσεις της μελέτης, βαθμολογείται με 100 βαθμούς. Η προσφορά που περιλαμβάνει την βέλτιστη τεκμηρίωση για όλες τις διαδικασίες (π.χ. βέλτιστη μεθοδολογία, πιστοποιημένες υπηρεσίες) βαθμολογείται με 150 βαθμούς. Όλες οι υπόλοιπες προσφορές, βαθμολογούνται με γραμμική παρεμβολή ανάλογα με την υποβληθείσα τεκμηρίωση.

Ο συνολικός συντελεστής βαρύτητας του Κριτηρίου Κ5 είναι 5%.

2.3.2 Βαθμολόγηση και κατάταξη προσφορών¹¹⁵

Η βαθμολόγηση κάθε κριτηρίου αξιολόγησης κυμαίνεται από 100 βαθμούς στην περίπτωση που ικανοποιούνται ακριβώς όλοι οι όροι των τεχνικών προδιαγραφών, αυξάνεται δε μέχρι τους 150 βαθμούς όταν υπερκαλύπτονται οι απαιτήσεις του συγκεκριμένου κριτηρίου.

Κάθε κριτήριο αξιολόγησης βαθμολογείται αυτόνομα με βάση τα στοιχεία της προσφοράς¹¹⁶.

Η σταθμισμένη βαθμολογία του κάθε κριτηρίου θα προκύπτει από το γινόμενο του επιμέρους συντελεστή βαρύτητας επί τη βαθμολογία του, η δε συνολική βαθμολογία της προσφοράς θα προκύπτει από το άθροισμα των σταθμισμένων βαθμολογιών όλων των κριτηρίων.

Η συνολική βαθμολογία της τεχνικής προσφοράς υπολογίζεται με βάση τον παρακάτω τύπο :

$$T = \sigma_1 \chi K_1 + \sigma_2 \chi K_2 + \dots + \sigma_n \chi K_n$$

¹¹⁵ Άρθρο 86 παρ. 11, 13 και 16 ν. 4412/2016

¹¹⁶ Η βαθμολόγηση πρέπει να είναι πλήρως και ειδικά αιτιολογημένη και να περιλαμβάνει υποχρεωτικά, εκτός από τη βαθμολογία, και τη λεκτική διατύπωση της κρίσης ανά κριτήριο.

Κριτήρια με βαθμολογία μικρότερη από 100 βαθμούς (ήτοι που δεν καλύπτουν/παρουσιάζουν αποκλίσεις από τις τεχνικές προδιαγραφές της παρούσας) επιφέρουν την απόρριψη της προσφοράς.

Πλέον συμφέρουσα από οικονομική άποψη προσφορά είναι εκείνη που παρουσιάζει τον μικρότερο λόγο της προσφερθείσας τιμής προς τη συνολική βαθμολογία της τεχνικής προσφοράς (ήτοι αυτή στην οποία το Λ είναι ο μικρότερος αριθμός), σύμφωνα με τον τύπο που ακολουθεί.

$$\Lambda = \frac{\text{Προσφερθείσα τιμή}}{\text{Συνολική βαθμολογία τεχνικής προσφοράς}}$$

2.4 Κατάρτιση - Περιεχόμενο Προσφορών

2.4.1 Γενικοί όροι υποβολής προσφορών

Οι προσφορές υποβάλλονται με βάση τις απαιτήσεις που ορίζονται στο Παράρτημα 1 και το Παράρτημα 4 της Διακήρυξης, για το σύνολο της προκηρυχθείσας ποσότητας της προμήθειας ανά είδος /τμήμα.

Δεν επιτρέπονται εναλλακτικές προσφορές¹¹⁷

Η ένωση Οικονομικών Φορέων υποβάλλει κοινή προσφορά, η οποία υπογράφεται υποχρεωτικά ηλεκτρονικά είτε από όλους τους Οικονομικούς Φορείς που αποτελούν την ένωση, είτε από εκπρόσωπό τους νομίμως εξουσιοδοτημένο. Στην προσφορά δηλώνεται η έκταση και το είδος της συμμετοχής του κάθε μέλους της ένωσης, συμπεριλαμβανομένης της κατανομής αμοιβής μεταξύ τους, καθώς και ο εκπρόσωπος/συντονιστής αυτής. Η εν λόγω δήλωση περιλαμβάνεται είτε στο ΕΕΕΣ (Μέρος ΙΙ. Ενότητα Α) είτε στη συνοδευτική αυτού υπεύθυνη δήλωση που δύναται να υποβάλλουν τα μέλη της ένωσης. Για την υπογραφή της προδικαστικής προσφυγής από τον εκπρόσωπο / συντονιστή της ένωσης απαιτείται ρητή εξουσιοδότηση. Η εν λόγω εξουσιοδότηση μπορεί να περιλαμβάνεται είτε στο ΕΕΕΣ (Μέρος ΙΙ. Ενότητα Α), είτε στη συνοδευτική αυτού υπεύθυνη δήλωση, είτε στα έγγραφα συμφωνίας των οικονομικών φορέων για συμμετοχή στο διαγωνισμό ως ένωση, είτε στα πρακτικά των αρμοδίων οργάνων διοίκησης των μελών της ένωσης¹¹⁸.

Οι οικονομικοί φορείς μπορούν να αποσύρουν την προσφορά τους, πριν την καταληκτική ημερομηνία υποβολής προσφοράς, χωρίς να απαιτείται έγκριση εκ μέρους του αποφαινόμενου οργάνου της αναθέτουσας αρχής, υποβάλλοντας έγγραφη ειδοποίηση προς την αναθέτουσα αρχή μέσω της λειτουργικότητας «Επικοινωνία» του ΕΣΗΔΗΣ.¹¹⁹

2.4.2 Χρόνος και Τρόπος υποβολής προσφορών

2.4.2.1. Οι προσφορές υποβάλλονται από τους ενδιαφερόμενους ηλεκτρονικά, μέσω του ΕΣΗΔΗΣ, μέχρι την καταληκτική ημερομηνία και ώρα που ορίζει η παρούσα διακήρυξη, στην Ελληνική Γλώσσα, σε ηλεκτρονικό φάκελο, σύμφωνα με τα αναφερόμενα στον ν.4412/2016, ιδίως στα άρθρα 36 και 37 και στην κατ' εξουσιοδότηση της παρ. 5 του άρθρου 36 του ν.4412/2016 εκδοθείσα υπ' αριθμ. 64233/08.06.2021 (Β'2453/ 09.06.2021) Κοινή Απόφαση των Υπουργών Ανάπτυξης και Επενδύσεων και Ψηφιακής Διακυβέρνησης, με θέμα «Ρυθμίσεις τεχνικών ζητημάτων που αφορούν την ανάθεση των Δημοσίων Συμβάσεων Προμηθειών και Υπηρεσιών με χρήση των επιμέρους εργαλείων και διαδικασιών του Εθνικού Συστήματος Ηλεκτρονικών Δημοσίων Συμβάσεων (ΕΣΗΔΗΣ)» (εφεξής Κ.Υ.Α. ΕΣΗΔΗΣ Προμήθειες και Υπηρεσίες).

¹¹⁷ Άρθρο 57 του ν. 4412/2016.

¹¹⁸ Πρβλ. ΔΕΦ Αθηνών, ΙΓ Τμήμα (Ακυρ.), 728/2023

¹¹⁹ Άρθρο 15 ΚΥΑ ΕΣΗΔΗΣ Προμήθειες και Υπηρεσίες

Για τη συμμετοχή στον διαγωνισμό οι ενδιαφερόμενοι οικονομικοί φορείς απαιτείται να διαθέτουν προηγμένη ηλεκτρονική υπογραφή που υποστηρίζεται τουλάχιστον από αναγνωρισμένο (εγκεκριμένο) πιστοποιητικό, το οποίο χορηγήθηκε από πάροχο υπηρεσιών πιστοποίησης, ο οποίος περιλαμβάνεται στον κατάλογο εμπιστευσης που προβλέπεται στην απόφαση 2009/767/ΕΚ και σύμφωνα με τα οριζόμενα στον Κανονισμό (ΕΕ) 910/2014 και να εγγραφούν στο ΕΣΗΔΗΣ, σύμφωνα με την περ. β της παρ. 2 του άρθρου 37 του ν. 4412/2016 και τις διατάξεις του άρθρου 6 της Κ.Υ.Α. ΕΣΗΔΗΣ Προμήθειες και Υπηρεσίες.

2.4.2.2. Ο χρόνος υποβολής της προσφοράς μέσω του ΕΣΗΔΗΣ βεβαιώνεται αυτόματα από το ΕΣΗΔΗΣ με υπηρεσίες χρονοσήμανσης, σύμφωνα με τα οριζόμενα στο άρθρο 37 του ν. 4412/2016 και τις διατάξεις του άρθρου 10 της ως άνω κοινής υπουργικής απόφασης.

Μετά την παρέλευση της καταληκτικής ημερομηνίας και ώρας, δεν υπάρχει η δυνατότητα υποβολής προσφοράς στο ΕΣΗΔΗΣ. Σε περιπτώσεις τεχνικής αδυναμίας λειτουργίας του ΕΣΗΔΗΣ, η αναθέτουσα αρχή ρυθμίζει τα της συνέχειας του διαγωνισμού με αιτιολογημένη απόφασή της.¹²⁰

2.4.2.3. Οι οικονομικοί φορείς υποβάλλουν με την προσφορά τους τα ακόλουθα σύμφωνα με τις διατάξεις του άρθρου 13 της Κ.Υ.Α. ΕΣΗΔΗΣ Προμήθειες και Υπηρεσίες:

(α) έναν ηλεκτρονικό (υπο)φάκελο με την ένδειξη «Δικαιολογητικά Συμμετοχής–Τεχνική Προσφορά», στον οποίο περιλαμβάνεται το σύνολο των κατά περίπτωση απαιτούμενων δικαιολογητικών και η τεχνική προσφορά, σύμφωνα με τις διατάξεις της κείμενης νομοθεσίας και την παρούσα.

(β) έναν ηλεκτρονικό (υπο)φάκελο με την ένδειξη «Οικονομική Προσφορά», στον οποίο περιλαμβάνεται η οικονομική προσφορά του οικονομικού φορέα και το σύνολο των κατά περίπτωση απαιτούμενων δικαιολογητικών.

Από τον Οικονομικό Φορέα σημαίνονται, με χρήση της σχετικής λειτουργικότητας του ΕΣΗΔΗΣ, τα στοιχεία εκείνα της προσφοράς του που έχουν εμπιστευτικό χαρακτήρα, σύμφωνα με τα οριζόμενα στο άρθρο 21 του ν. 4412/2016. Εφόσον ένας οικονομικός φορέας χαρακτηρίζει πληροφορίες ως εμπιστευτικές, λόγω ύπαρξης τεχνικού ή εμπορικού απορρήτου, στη σχετική δήλωσή του αναφέρει ρητά όλες τις σχετικές διατάξεις νόμου ή διοικητικές πράξεις που επιβάλλουν την εμπιστευτικότητα της συγκεκριμένης πληροφορίας.

Δεν χαρακτηρίζονται ως εμπιστευτικές, πληροφορίες σχετικά με τις τιμές μονάδας, τις προσφερόμενες ποσότητες, την οικονομική προσφορά και τα στοιχεία της τεχνικής προσφοράς που χρησιμοποιούνται για την αξιολόγησή της.

2.4.2.4. Εφόσον οι Οικονομικοί Φορείς καταχωρίσουν τα στοιχεία, με τα δεδομένα και συνημμένα ηλεκτρονικά αρχεία, που αφορούν δικαιολογητικά συμμετοχής-τεχνικής προσφοράς και οικονομικής προσφοράς τους στις αντίστοιχες ειδικές ηλεκτρονικές φόρμες του ΕΣΗΔΗΣ, στη συνέχεια, μέσω σχετικής λειτουργικότητας, εξάγουν αναφορές (εκτυπώσεις) σε μορφή ηλεκτρονικών αρχείων με μορφότυπο PDF, τα οποία αποτελούν συνοπτική αποτύπωση των καταχωρισμένων στοιχείων. Τα ηλεκτρονικά αρχεία των εν λόγω αναφορών (εκτυπώσεων) υπογράφονται ψηφιακά, σύμφωνα με τις προβλεπόμενες διατάξεις (περ. β της παρ. 2 του άρθρου 37) και επισυνάπτονται από τον Οικονομικό Φορέα στους αντίστοιχους υποφακέλους. Επισημαίνεται ότι η εξαγωγή και η επισύναψη των προαναφερθεισών αναφορών (εκτυπώσεων) δύναται να πραγματοποιείται για κάθε υποφάκελο ξεχωριστά, από τη στιγμή που έχει ολοκληρωθεί η καταχώριση των στοιχείων σε αυτόν.¹²¹

Επιπλέον, εκτός των αναφορών (εκτυπώσεων) της παραγράφου 2.4.2.4, οι Οικονομικοί Φορείς επισυνάπτουν ηλεκτρονικά υπογεγραμμένα, όλα τα απαιτούμενα στοιχεία της τεχνικής προσφοράς σύμφωνα με την παράγραφο 2.4.3.2 της παρούσας, καθώς και τα σχετικά ηλεκτρονικά αρχεία τεχνικής και

¹²⁰ Άρθρο 37 παρ. 4 του ν. 4412/2016 και άρθρο 4 παρ. 2 Κ.Υ.Α. ΕΣΗΔΗΣ Προμήθειες και- Υπηρεσίες.

¹²¹ Άρθρο 13 παρ. 1.4 και 1.5 της Κ.Υ.Α. ΕΣΗΔΗΣ Προμήθειες και Υπηρεσίες

οικονομικής προσφοράς σύμφωνα με τα υποδείγματα που περιλαμβάνονται στο Παράρτημα 5 και το Παράρτημα 6 της παρούσας.

2.4.2.5. Ειδικότερα, όσον αφορά τα συνημμένα ηλεκτρονικά αρχεία της προσφοράς, οι Οικονομικοί Φορείς τα καταχωρίζουν στους ανωτέρω (υπο)φακέλους μέσω του Υποσυστήματος, ως εξής :

Τα έγγραφα που καταχωρίζονται στην ηλεκτρονική προσφορά και δεν απαιτείται να προσκομισθούν και σε έντυπη μορφή, γίνονται αποδεκτά κατά περίπτωση, σύμφωνα με τα προβλεπόμενα στις διατάξεις:

α) είτε των άρθρων 13, 14 και 28 του ν. 4727/2020 (Α' 184) περί ηλεκτρονικών δημοσίων εγγράφων που φέρουν ηλεκτρονική υπογραφή ή σφραγίδα και, εφόσον πρόκειται για αλλοδαπά δημόσια ηλεκτρονικά έγγραφα, εάν φέρουν επισημείωση e-Apostille

β) είτε των άρθρων 15 και 27¹²² του ν. 4727/2020 (Α' 184) περί ηλεκτρονικών ιδιωτικών εγγράφων που φέρουν ηλεκτρονική υπογραφή ή σφραγίδα

γ) είτε του άρθρου 11 του ν. 2690/1999 (Α' 45)¹²³,

δ) είτε της παρ. 2 του άρθρου 37 του ν. 4412/2016, περί χρήσης ηλεκτρονικών υπογραφών σε ηλεκτρονικές διαδικασίες δημοσίων συμβάσεων,

ε) είτε της παρ. 8 του άρθρου 92 του ν. 4412/2016, περί συνυποβολής υπεύθυνης δήλωσης στην περίπτωση απλής φωτοτυπίας ιδιωτικών εγγράφων.¹²⁴

Επιπλέον, δεν προσκομίζονται σε έντυπη μορφή τα ΦΕΚ¹²⁵ και ενημερωτικά και τεχνικά φυλλάδια και άλλα έντυπα, εταιρικά ή μη, με ειδικό τεχνικό περιεχόμενο, δηλαδή έντυπα με αμιγώς τεχνικά χαρακτηριστικά, όπως αριθμούς, αποδόσεις σε διεθνείς μονάδες, μαθηματικούς τύπους και σχέδια.

Ειδικότερα, τα στοιχεία και δικαιολογητικά για τη συμμετοχή του Οικονομικού Φορέα στη διαδικασία καταχωρίζονται από αυτόν σε μορφή ηλεκτρονικών αρχείων με μορφότυπο PDF.

Έως την ημέρα και ώρα αποσφράγισης των προσφορών προσκομίζονται με ευθύνη του οικονομικού φορέα στην αναθέτουσα αρχή, σε έντυπη μορφή και σε κλειστό-ούς φάκελο-ους, στον οποίο αναγράφεται ο αποστολέας και ως παραλήπτης η Επιτροπή Διαγωνισμού του παρόντος διαγωνισμού, τα στοιχεία της ηλεκτρονικής προσφοράς του, τα οποία απαιτείται να προσκομισθούν σε πρωτότυπη μορφή. Τέτοια στοιχεία και δικαιολογητικά ενδεικτικά είναι :

¹²² Βλ. σχετικά με την ηλεκτρονική υπεύθυνη δήλωση το άρθρο εικοστό έβδομο της από 20.3.2020 Π.Ν.Π., (Α 68) - που κυρώθηκε με το άρθρο 1 του ν. 4683/2020 (Α' 83)-κατά τις παραγράφους 1 και 2 του οποίου:" Η υπεύθυνη δήλωση του άρθρου 8 του ν. 1599/1986 (Α' 75) μπορεί να συντάσσεται στην Ενιαία Ψηφιακή Πύλη της Δημόσιας Διοίκησης του άρθρου 52 του ν. 4635/2019, μέσω της ηλεκτρονικής εφαρμογής «e-Dilosi». Η ηλεκτρονική υπεύθυνη δήλωση υποβάλλεται και γίνεται αποδεκτή σύμφωνα με τα οριζόμενα στο εικοστό τέταρτο άρθρο της παρούσας. 2. Η αυθεντικοποίηση που πραγματοποιείται για τη χρήση της ηλεκτρονικής εφαρμογής της παρ. 1 του παρόντος έχει την ίδια ισχύ με τη βεβαίωση γνήσιου υπογραφής του άρθρου 11 του ν. 2690/1999 (Α' 45). Η ημερομηνία που αναγράφεται στην προηγμένη ή εγκεκριμένη ηλεκτρονική σφραγίδα του Υπουργείου Ψηφιακής Διακυβέρνησης αντιστοιχεί στην ημερομηνία έκδοσης της ηλεκτρονικής υπεύθυνης δήλωσης. Εφόσον τηρούνται οι όροι του προηγούμενου εδαφίου, η ηλεκτρονική υπεύθυνη δήλωση, τόσο ως ηλεκτρονικό, όσο και ως έντυπο έγγραφο, συνιστά έγγραφο βέβαιης χρονολογίας".

¹²³ Βλ. σχετικά, τις παραγράφους 1 και 3 του άρθρου: «1. [...]Στις περιπτώσεις που ο νόμος απαιτεί βεβαίωση του γνησίου της υπογραφής του ενδιαφερομένου, αρκεί η εγκεκριμένη ηλεκτρονική υπογραφή ή η εγκεκριμένη ηλεκτρονική σφραγίδα του ενδιαφερομένου, εφόσον το έγγραφο διακινείται ηλεκτρονικά» [...] 3. Τα ηλεκτρονικά έγγραφα υποβάλλονται και γίνονται υποχρεωτικά αποδεκτά, σύμφωνα με τα οριζόμενα στα άρθρα 13 έως 15 του ν. 4727/2020 (Α' 184).

¹²⁴ Ομοίως προβλέπεται και στην περίπτωση υποβολής αποδεικτικών στοιχείων, σύμφωνα με το άρθρο 80 παρ. 13 του ν.4412/2016 . Πρβλ και άρθρο 13 παρ. 1.3.1 της Κ.Υ.Α. ΕΣΗΔΗΣ Προμήθειες και Υπηρεσίες

¹²⁵ Σύμφωνα με την περ. ε' της παρ. 2 του ν. 2690/1999 (ΚΔΔ), «ε. Για τα αντίγραφα των Φύλλων Εφημερίδας της Κυβερνήσεως (ΦΕΚ) που έχουν προέλθει από πρωτότυπο ΦΕΚ σε έντυπη μορφή ή από ΦΕΚ σε ηλεκτρονική μορφή που έχει καταχωριστεί στην ιστοσελίδα του Εθνικού Τυπογραφείου, ισχύουν ανάλογα οι ρυθμίσεις του άρθρου αυτού...».

α) η πρωτότυπη εγγυητική επιστολή συμμετοχής, πλην των περιπτώσεων που αυτή εκδίδεται ηλεκτρονικά, άλλως η προσφορά απορρίπτεται ως απαράδεκτη,

β) αυτά που δεν υπάγονται στις διατάξεις του άρθρου 11 παρ. 2 του ν. 2690/1999¹²⁶,

γ) ιδιωτικά έγγραφα τα οποία δεν έχουν επικυρωθεί από δικηγόρο ή δεν φέρουν θεώρηση από υπηρεσίες και φορείς της περίπτωσης α' της παρ. 2 του άρθρου 11 του ν. 2690/1999 ή δεν συνοδεύονται από υπεύθυνη δήλωση για την ακρίβειά τους, καθώς και

δ) τα αλλοδαπά δημόσια έντυπα έγγραφα που φέρουν την επισημείωση της Χάγης (Apostille), ή προξενική θεώρηση και δεν έχουν επικυρωθεί από δικηγόρο¹²⁷.

Σε περίπτωση μη υποβολής ενός ή περισσότερων από τα ως άνω στοιχεία και δικαιολογητικά που υποβάλλονται σε έντυπη μορφή, πλην της πρωτότυπης εγγύησης συμμετοχής, η αναθέτουσα αρχή δύναται να ζητήσει τη συμπλήρωση και υποβολή τους, σύμφωνα με το άρθρο 102 του ν. 4412/2016.

Στα αλλοδαπά δημόσια έγγραφα και δικαιολογητικά εφαρμόζεται η Συνθήκη της Χάγης της 5ης.10.1961, που κυρώθηκε με τον ν. 1497/1984 (Α' 188), εφόσον συντάσσονται σε κράτη που έχουν προσχωρήσει στην ως άνω Συνθήκη, άλλως φέρουν προξενική θεώρηση. Απαλλάσσονται από την απαίτηση επικύρωσης (με Apostille ή Προξενική Θεώρηση) αλλοδαπά δημόσια έγγραφα όταν καλύπτονται από διμερείς ή πολυμερείς συμφωνίες που έχει συνάψει η Ελλάδα (ενδεικτικά «Σύμβαση νομικής συνεργασίας μεταξύ Ελλάδας και Κύπρου – 05.03.1984» (κυρωτικός ν.1548/1985, «Σύμβαση περί απαλλαγής από την επικύρωση ορισμένων πράξεων και εγγράφων – 15.09.1977» (κυρωτικός ν.4231/2014)). Επίσης, απαλλάσσονται από την απαίτηση επικύρωσης ή παρόμοιας διατύπωσης δημόσια έγγραφα που εκδίδονται από τις αρχές κράτους μέλους που υπάγονται στον Καν ΕΕ 2016/1191 για την απλούστευση των απαιτήσεων για την υποβολή ορισμένων δημοσίων εγγράφων στην ΕΕ, όπως, ενδεικτικά, το λευκό ποινικό μητρώο, υπό τον όρο ότι τα σχετικά με το γεγονός αυτό δημόσια έγγραφα εκδίδονται για πολίτη της Ένωσης από τις αρχές του κράτους μέλους της ιθαγένειάς του.

Επίσης, γίνονται υποχρεωτικά αποδεκτά ευκρινή φωτοαντίγραφα εγγράφων που έχουν εκδοθεί από αλλοδαπές αρχές και έχουν επικυρωθεί από δικηγόρο, σύμφωνα με τα προβλεπόμενα στην παρ. 2 περ. β' του άρθρου 11 του ν. 2690/1999 “Κώδικας Διοικητικής Διαδικασίας”, όπως αντικαταστάθηκε ως άνω με το άρθρο 1 παρ.2 του ν.4250/2014.

Οι πρωτότυπες εγγυήσεις συμμετοχής, πλην των εγγυήσεων που εκδίδονται ηλεκτρονικά, προσκομίζονται, με ευθύνη του οικονομικού φορέα, σε κλειστό φάκελο, στον οποίο αναγράφεται ο αποστολέας, τα στοιχεία του παρόντος διαγωνισμού και ως παραλήπτης η Επιτροπή Διαγωνισμού, το αργότερο πριν την ημερομηνία και ώρα αποσφράγισης των προσφορών που ορίζεται στην παρ. 3.1 της παρούσας, άλλως η προσφορά απορρίπτεται ως απαράδεκτη, μετά από γνώμη της Επιτροπής Διαγωνισμού.

Η προσκόμιση των εγγυήσεων συμμετοχής πραγματοποιείται είτε με κατάθεση του ως άνω φακέλου στην υπηρεσία πρωτοκόλλου της αναθέτουσας αρχής, είτε με την αποστολή του ταχυδρομικώς, επί αποδείξει. Το βάρος απόδειξης της έγκαιρης προσκόμισης το φέρει ο οικονομικός φορέας. Το εμπρόθεσμο αποδεικνύεται με την επίκληση του αριθμού πρωτοκόλλου ή την προσκόμιση του σχετικού αποδεικτικού αποστολής κατά περίπτωση.

Στην περίπτωση που επιλεγεί η αποστολή του φακέλου της εγγύησης συμμετοχής ταχυδρομικώς, ο οικονομικός φορέας αναρτά, εφόσον δεν διαθέτει αριθμό έγκαιρης εισαγωγής του φακέλου του στο πρωτόκολλο της αναθέτουσας αρχής, το αργότερο έως την ημερομηνία και ώρα αποσφράγισης των προσφορών, μέσω της λειτουργικότητας «Επικοινωνία», το σχετικό αποδεικτικό στοιχείο προσκόμισης (αποδεικτικό κατάθεσης σε υπηρεσίες ταχυδρομείου- ταχυμεταφορών), προκειμένου να ενημερώσει την αναθέτουσα αρχή περί της τήρησης της υποχρέωσής του σχετικά με την (εμπρόθεσμη) προσκόμιση της εγγύησης συμμετοχής του στον παρόντα διαγωνισμό.

¹²⁶ Ενδεικτικά συμβολαιογραφικές ένορκες βεβαιώσεις ή λοιπά συμβολαιογραφικά έγγραφα

¹²⁷ Άρθρο 13 παρ. 1.6 της Κ.Υ.Α. ΕΣΗΔΗΣ Προμήθειες και Υπηρεσίες

2.4.3 Περιεχόμενα Φακέλου «Δικαιολογητικά Συμμετοχής- Τεχνική Προσφορά»

2.4.3.1 Δικαιολογητικά Συμμετοχής

Τα στοιχεία και δικαιολογητικά για τη συμμετοχή των προσφερόντων στη διαγωνιστική διαδικασία περιλαμβάνουν με ποινή αποκλεισμού¹²⁸ τα ακόλουθα υπό α και β στοιχεία:

α) το Ευρωπαϊκό Ενιαίο Έγγραφο Σύμβασης (ΕΕΕΣ), όπως προβλέπεται στις παρ. 1 και 3 του άρθρου 79 του ν. 4412/2016 και τη συνοδευτική υπεύθυνη δήλωση, με την οποία ο οικονομικός φορέας δύνεται να διευκρινίζει τις πληροφορίες που παρέχει με το ΕΕΕΣ σύμφωνα με την παρ. 9 του ίδιου άρθρου,

β) την εγγύηση συμμετοχής, όπως προβλέπεται στο άρθρο 302 του ν.4412/2016 και τις παραγράφους 2.1.5 και 2.2.2 αντίστοιχα της παρούσας διακήρυξης.

γ) τα στοιχεία ποιοτικής επιλογής των άρθρων 2.2.5, 2.2.6 και 2.2.7 της παρούσας, καθώς και όσα στοιχεία των άρθρων 2.2.3 και 2.2.4 δεν καλύπτονται από το ΕΕΕΣ, με τα αποδεικτικά μέσα που περιγράφονται στην παράγραφο 2.2.9.2. της παρούσας διακήρυξης.

Οι προσφέροντες συμπληρώνουν το σχετικό υπόδειγμα ΕΕΕΣ, το οποίο αποτελεί αναπόσπαστο μέρος της παρούσας διακήρυξης ως Παράρτημα αυτής (Παράρτημα 3).

Η συμπλήρωσή του δύναται να πραγματοποιηθεί με χρήση του υποσυστήματος Promitheus ESPDint, προσβάσιμου μέσω της Διαδικτυακής Πύλης (<https://espd.eprocurement.gov.gr/>) του ΟΠΣ ΕΣΗΔΗΣ, ή άλλης σχετικής συμβατής πλατφόρμας υπηρεσιών διαχείρισης ηλεκτρονικών ΕΕΕΣ. Οι Οικονομικοί Φορείς δύνανται για τον σκοπό αυτό να αξιοποιήσουν το αντίστοιχο ηλεκτρονικό αρχείο με μορφότυπο XML που αποτελεί επικουρικό στοιχείο των εγγράφων της σύμβασης.

Το συμπληρωμένο από τον Οικονομικό Φορέα ΕΕΕΣ, καθώς και η τυχόν συνοδευτική αυτού υπεύθυνη δήλωση, υποβάλλονται σύμφωνα με την περίπτωση δ' της παραγράφου 2.4.2.5 της παρούσας, σε ψηφιακά υπογεγραμμένο ηλεκτρονικό αρχείο με μορφότυπο PDF.

Αναλυτικές οδηγίες και πληροφορίες για το θεσμικό πλαίσιο, τον τρόπο χρήσης και συμπλήρωσης ηλεκτρονικών ΕΕΕΣ και της χρήση του υποσυστήματος Promitheus ESPDint είναι αναρτημένες σε σχετική θεματική ενότητα στη Διαδικτυακή Πύλη (<https://espd.eprocurement.gov.gr/>) του ΟΠΣ ΕΣΗΔΗΣ.

2.4.3.2 Τεχνική προσφορά

Η τεχνική προσφορά καλύπτει όλες τις απαιτήσεις και τις προδιαγραφές που έχουν τεθεί από την αναθέτουσα αρχή στα παραρτήματα 1 και 4 της Διακήρυξης, περιγράφοντας ακριβώς πώς οι συγκεκριμένες απαιτήσεις και προδιαγραφές πληρούνται. Περιλαμβάνει ιδίως τα έγγραφα και δικαιολογητικά, βάσει των οποίων θα αξιολογηθεί η καταλληλότητα των προσφερόμενων ειδών, με βάση το κριτήριο ανάθεσης, σύμφωνα με τα αναλυτικώς αναφερόμενα στο ως άνω Παράρτημα^{129 130}.

Αναλυτικά, η τεχνική προσφορά θα πρέπει υποχρεωτικά και επί ποινή αποκλεισμού, να περιλαμβάνει τουλάχιστον τα παρακάτω:

1. Συμπληρωμένα όλα τα έντυπα και πίνακες που δίνονται στο Παράρτημα 5 – Υπόδειγμα Τεχνικής Προσφοράς

¹²⁸ Βλ. άρθρο 93 του ν. 4412/2016

¹²⁹ Άρθρο 94 του ν. 4412/2016

¹³⁰ Αυτά περιλαμβάνουν τα αποδεικτικά στοιχεία που τεκμηριώνουν την τεχνική καταλληλότητα των προσφερομένων ειδών βάσει των οποίων θα αξιολογηθεί η τεχνική προσφορά. Αναφέρονται υποχρεωτικά τα αποδεικτικά στοιχεία που τυχόν προβλέπονται στις τεχνικές προδιαγραφές του προς προμήθεια αγαθού, σύμφωνα με Παράρτημα της Διακήρυξης και τυχόν υπόδειγμα τεχνικής προσφοράς.

2. Αναλυτικές προδιαγραφές του προσφερόμενου εξοπλισμού και λογισμικού των τοπικών σταθμών και σταθμών ελέγχου και διαχείρισης, σύμφωνα με τις απαιτήσεις του Παραρτήματος 4.
3. Λεπτομερή ενδεικτικά πολυγραμμικά κατασκευαστικά σχέδια πινάκων ισχύος και αυτοματισμού, σύμφωνα με τον προτεινόμενο εξοπλισμό.
4. Επεκτασιμότητα του συνολικού προσφερόμενου συστήματος.
5. Οργανόγραμμα προσωπικού που θα απασχοληθεί με το προσφερόμενο σύστημα και περιγραφή καθηκόντων για κάθε θέση εργασίας, είτε είναι ολικής, είτε μερικής απασχόλησης.
6. Αναλυτικό πρόγραμμα εκπαίδευσης, αριθμός ατόμων που απαιτείται να εκπαιδευτούν, βιβλιογραφική υποστήριξη σχετικά με το θέμα και υπόλοιπα στοιχεία που αναφέρονται στις Τεχνικές Προδιαγραφές.
7. Όροι εγγύησης του προσφερόμενου συστήματος καθώς και πρόγραμμα προληπτικής συντήρησης.
8. Χρονοδιάγραμμα υλοποίησης της σύμβασης
9. Όλα τα προσφερόμενα μέρη του συστήματος θα πρέπει να είναι καινούργια και αμεταχειρίστα, νεοτάτης τεχνολογίας και από τα πιο πρόσφατα ανακοινωθέντα μοντέλα της κατασκευάστριας εταιρίας.
Θα υποβληθούν τεχνικά έντυπα και περιγραφή των επί μέρους μονάδων που αποτελούν το σύστημα.
10. Κάθε άλλη πληροφορία από αυτές που ζητούνται στις Τεχνικές Προδιαγραφές ή που κρίνει ο προμηθευτής ότι είναι χρήσιμη κατά την αξιολόγηση των τεχνικών χαρακτηριστικών. Η επιτροπή αξιολόγησης διατηρεί το δικαίωμα να ζητήσει, εφόσον κρίνει απαραίτητο, συμπληρωματικά στοιχεία ή να απορρίψει προσφορά που κρίνεται αναξιόπιστη, ελλιπείς ή είναι παραποιημένη.
11. Ανακεφαλαιωτικό πίνακα με τα περιεχόμενα της προσφοράς.

Οι οικονομικοί φορείς αναφέρουν:

α) το τμήμα της σύμβασης που προτίθενται να αναθέσουν υπό μορφή υπεργολαβίας σε τρίτους, καθώς και τους υπεργολάβους που προτείνουν¹³¹.

β) τη χώρα παραγωγής του προσφερόμενου προϊόντος και την επιχειρηματική μονάδα στην οποία παράγεται αυτό, καθώς και τον τόπο εγκατάστασής της.

2.4.4 Περιεχόμενα Φακέλου «Οικονομική Προσφορά» / Τρόπος σύνταξης και υποβολής οικονομικών προσφορών

Η Οικονομική Προσφορά¹³² συντάσσεται με βάση το αναγραφόμενο στην παρούσα κριτήριο ανάθεσης όπως ορίζεται κατωτέρω:

Τιμές

Η τιμή των προς προμήθεια ειδών και των παρεχόμενων υπηρεσιών δίνεται σε ευρώ ανά μονάδα.¹³³

Πέραν της προαναφερθείσας υποβολής στην παρ. 2.4.2.4, κατά τα διαλαμβανόμενα στο άρθρο 11 παρ. 1.2.5 της Π1/2390/16.10.2013 απόφασης του Υπουργού Ανάπτυξης και Ανταγωνιστικότητας, ο προσφέρων επισυνάπτει ηλεκτρονικά στον εν λόγω (υπο) φάκελο «Οικονομική προσφορά» επιπλέον του ανωτέρω αρχείου, επίσης ομοίως και επί ποινή αποκλεισμού, ψηφιακά υπογεγραμμένο και σε μορφή αρχείου pdf, τα σχετικά έντυπα οικονομικής προσφοράς του Τεύχους Δημοπράτησης (Παράρτημα 6 – Υπόδειγμα Οικονομικής Προσφοράς).

¹³¹ Άρθρο 58 του ν. 4412/2016.

¹³² Άρθρο 95 του ν. 4412/2016

¹³³ Εδώ πρέπει να καθορίζεται με σαφήνεια η σχετική μονάδα π.χ. λίτρα κ.α.

Η προσφερόμενη τιμή του έντυπου οικονομικής προσφοράς του Τεύχους Δημοπράτησης πρέπει να ταυτίζεται με αυτό της προσφερόμενης τιμής της ηλεκτρονικής προσφοράς, αλλιώς η προσφορά δεν είναι αποδεκτή.

Η τιμή της προσφοράς στα ανωτέρω έντυπα θα πρέπει να αναγράφεται αριθμητικά και ολογράφως και σε περίπτωση που υπάρχει διαφορά θα λαμβάνονται υπόψη οι τιμές που αναφέρονται ολογράφως. Παράλειψη της ολογράφου γραφής καθιστά την προσφορά απαράδεκτη.

Σε περίπτωση μη υποβολής ή κατά παρέκκλιση, των απαιτήσεων της διακήρυξης, υποβολής δικαιολογητικών του υποφακέλου «Οικονομική Προσφορά», **η προσφορά απορρίπτεται ως απαράδεκτη.**

Δεν αναγνωρίζεται, δεν θεραπεύεται εκ των υστέρων και **οδηγεί υποχρεωτικά σε απόρριψη της προσφοράς** η εκ παραδρομής υποβολή δικαιολογητικών της οικονομικής προσφοράς στον υποφάκελο «Δικαιολογητικά Συμμετοχής – Τεχνική Προσφορά». Ομοίως, δεν αναγνωρίζεται, δεν θεραπεύεται εκ των υστέρων και **οδηγεί υποχρεωτικά σε απόρριψη της προσφοράς** (λόγω μη εύρεσης κατά την ηλεκτρονική αποσφράγιση του υποφακέλου «Δικαιολογητικά Συμμετοχής – Τεχνική Προσφορά») ή εκ παραδρομής υποβολή δικαιολογητικού συμμετοχής ή δικαιολογητικού της τεχνικής προσφοράς στον υποφάκελο «Οικονομική Προσφορά».

Όλα τα στοιχεία της οικονομικής προσφοράς θα υποβάλλονται ηλεκτρονικά, ψηφιακά υπογεγραμμένα. Προσφορά που δεν πληροί τον όρο αυτό κρίνεται **απαράδεκτη.**

Οι τιμές της προσφοράς δεν επιτρέπεται να υπερβαίνουν τις τιμές του Προϋπολογισμού της μελέτης της προμήθειας, τόσο στο σύνολό τους όσο και στα επιμέρους κονδύλια.

Αντιπροσφορά ή τροποποίηση της Προσφοράς ή πρόταση που κατά την κρίση της αρμόδιας Επιτροπής εξομοιώνεται με αντιπροσφορά είναι απαράδεκτη και δεν λαμβάνεται υπόψη.

Μετά την καταληκτική ημερομηνία υποβολής των προσφορών δεν γίνεται αποδεκτή αλλά απορρίπτεται ως απαράδεκτη κάθε διευκρίνιση, τροποποίηση ή απόκρουση όρου της Διακήρυξης ή της Προσφοράς.

Διευκρινίσεις δίνονται μόνο όταν ζητούνται από την αρμόδια Επιτροπή και λαμβάνονται υπόψη μόνο εκείνες που αναφέρονται στα σημεία που ζητήθηκαν. Στην περίπτωση αυτή η παροχή διευκρινίσεων είναι υποχρεωτική για τον υποψήφιο Ανάδοχο και δεν θεωρείται αντιπροσφορά.

Οι διευκρινίσεις των υποψηφίων Αναδόχων πρέπει να δίνονται μέσω της ηλεκτρονικής πλατφόρμας του ΕΣΗΔΗΣ, εφόσον ζητηθούν, σε χρόνο που θα ορίζει η αρμόδια Επιτροπή.

Στην τιμή περιλαμβάνονται οι υπέρ τρίτων κρατήσεις, καθώς και κάθε άλλη επιβάρυνση, σύμφωνα με την κείμενη νομοθεσία, μη συμπεριλαμβανομένου Φ.Π.Α., για την παράδοση του αγαθού στον τόπο και με τον τρόπο που προβλέπεται στα έγγραφα της σύμβασης.

Οι υπέρ τρίτων κρατήσεις υπόκεινται στο εκάστοτε ισχύον αναλογικό τέλος χαρτοσήμου 3 % και στην επ' αυτού εισφορά υπέρ ΟΓΑ 20 %.

Οι προσφερόμενες τιμές αναπροσαρμόζονται σύμφωνα με τα αναλυτικώς οριζόμενα στην παράγραφο.6.6.της παρούσας

Ως απαράδεκτες θα απορρίπτονται προσφορές στις οποίες: α) δεν δίνεται τιμή σε ΕΥΡΩ ή καθορίζεται σχέση ΕΥΡΩ προς ξένο νόμισμα, β) δεν προκύπτει με σαφήνεια η προσφερόμενη τιμή, με την επιφύλαξη του άρθρου 102 του ν. 4412/2016 και γ) η τιμή υπερβαίνει τον προϋπολογισμό της σύμβασης που καθορίζεται και τεκμηριώνεται από την αναθέτουσα αρχή στο κεφάλαιοτου Παραρτήματος ...της παρούσας διακήρυξης.

2.4.5 Χρόνος ισχύος των προσφορών¹³⁴

Οι υποβαλλόμενες προσφορές ισχύουν και δεσμεύουν τους οικονομικούς φορείς για διάστημα δώδεκα (12) μηνών από την επόμενη της καταληκτικής ημερομηνίας υποβολής προσφορών.

Προσφορά η οποία ορίζει χρόνο ισχύος μικρότερο από τον ανωτέρω προβλεπόμενο απορρίπτεται ως μη κανονική.

Η ισχύς της προσφοράς μπορεί να παρατείνεται εγγράφως, εφόσον τούτο ζητηθεί από την αναθέτουσα αρχή, πριν από τη λήξη της, με αντίστοιχη παράταση της εγγυητικής επιστολής συμμετοχής σύμφωνα με τα οριζόμενα στο άρθρο 72 παρ. 1 του ν. 4412/2016 και την παράγραφο 2.2.2. της παρούσας, κατ' ανώτατο όριο για χρονικό διάστημα ίσο με την προβλεπόμενη ως άνω αρχική διάρκεια. Σε περίπτωση αιτήματος της αναθέτουσας αρχής για παράταση της ισχύος της προσφοράς, οι προσφορές των οικονομικών φορέων που αποδέχτηκαν την παράταση, πριν τη λήξη ισχύος των προσφορών τους, ισχύουν και τους δεσμεύουν για το επιπλέον αυτό χρονικό διάστημα.

Μετά τη λήξη και του παραπάνω ανώτατου ορίου χρόνου παράτασης ισχύος της προσφοράς, τα αποτελέσματα της διαδικασίας ανάθεσης ματαιώνονται, εκτός αν η αναθέτουσα αρχή κρίνει, κατά περίπτωση, αιτιολογημένα, ότι η συνέχιση της διαδικασίας εξυπηρετεί το δημόσιο συμφέρον, οπότε οι οικονομικοί φορείς που συμμετέχουν στη διαδικασία μπορούν να επιλέξουν είτε να παρατείνουν την προσφορά και την εγγύηση συμμετοχής τους, εφόσον τους ζητηθεί πριν την πάροδο του ανωτέρω ανώτατου ορίου παράτασης της προσφοράς τους είτε όχι. Στην τελευταία περίπτωση, η διαδικασία συνεχίζεται με όσους παρατείνουν τις προσφορές τους και αποκλείονται οι λοιποί οικονομικοί φορείς.

Σε περίπτωση που λήξει ο χρόνος ισχύος των προσφορών και δεν ζητηθεί παράταση της προσφοράς, η αναθέτουσα αρχή δύναται με αιτιολογημένη απόφασή της, εφόσον η εκτέλεση της σύμβασης εξυπηρετεί το δημόσιο συμφέρον, να ζητήσει εκ των υστέρων από τους οικονομικούς φορείς που συμμετέχουν στη διαδικασία να παρατείνουν την προσφορά τους.

2.4.6 Λόγοι απόρριψης προσφορών¹³⁵

Η αναθέτουσα αρχή με βάση τα αποτελέσματα του ελέγχου και της αξιολόγησης των προσφορών, απορρίπτει προσφορά:

α) η οποία, με την επιφύλαξη του άρθρου 102 του ν. 4412/2016 περί συμπλήρωσης, αποκλίνει από अपαράβατους όρους περί σύνταξης και υποβολής της προσφοράς, ή δεν υποβάλλεται εμπρόθεσμα με τον τρόπο και με το περιεχόμενο που ορίζεται στην παρούσα και συγκεκριμένα στις παραγράφους 2.4.1 (Γενικοί όροι υποβολής προσφορών), 2.4.2. (Χρόνος και τρόπος υποβολής προσφορών), 2.4.3. (Περιεχόμενο φακέλων δικαιολογητικών συμμετοχής, τεχνικής προσφοράς, ειδικά ως προς τους όρους, οι οποίοι ρητώς έχουν καθοριστεί, επί ποινή αποκλεισμού, στην παρούσα Διακήρυξη), 2.4.4. (Περιεχόμενο φακέλου οικονομικής προσφοράς, τρόπος σύνταξης και υποβολής οικονομικών προσφορών, ειδικά ως προς τους όρους, οι οποίοι ρητώς έχουν καθοριστεί, επί ποινή αποκλεισμού, στην παρούσα Διακήρυξη), 2.4.5. (Χρόνος ισχύος προσφορών), 3.1. (Αποσφράγιση και αξιολόγηση προσφορών), 3.2 (Πρόσκληση υποβολής δικαιολογητικών προσωρινού αναδόχου) της παρούσας,¹³⁶

β) η οποία περιέχει ατελείς, ελλείψεις, ασαφείς ή λανθασμένες πληροφορίες ή τεκμηρίωση, συμπεριλαμβανομένων των πληροφοριών που περιέχονται στο ΕΕΕΣ, εφόσον αυτές δεν επιδέχονται συμπλήρωσης, διόρθωσης, αποσαφήνισης ή διευκρίνισης ή, εφόσον επιδέχονται, δεν έχουν αποκατασταθεί

¹³⁴ Άρθρο 97 ν. 4412/2016

¹³⁵ Άρθρο 91 του ν. 4412/2016

¹³⁶ Άρθρα 92 έως 97, άρθρο 100 καθώς και άρθρα 102 έως 104 του ν. 4412/16

από τον προσφέροντα, εντός της προκαθορισμένης προθεσμίας, σύμφωνα το άρθρο 102 του ν. 4412/2016 και την παρ. 3.1.2.1 της παρούσας διακήρυξης,

γ) για την οποία ο προσφέρων δεν παράσχει τις απαιτούμενες εξηγήσεις, εντός της προκαθορισμένης προθεσμίας ή η εξήγηση δεν είναι αποδεκτή από την αναθέτουσα αρχή, σύμφωνα με την παρ. 3.1.2.1 της παρούσας και τα άρθρα 102 και 103 του ν. 4412/2016,

δ) η οποία είναι εναλλακτική προσφορά,

ε) η οποία υποβάλλεται από έναν προσφέροντα που έχει υποβάλει δύο ή περισσότερες προσφορές. Ο περιορισμός αυτός ισχύει, υπό τους όρους της παραγράφου 2.2.3.4 περ. γ' της παρούσας (περ. γ' της παρ. 4 του άρθρου 73 του ν. 4412/2016) και στην περίπτωση ενώσεων οικονομικών φορέων με κοινά μέλη, καθώς και στην περίπτωση οικονομικών φορέων που συμμετέχουν είτε αυτοτελώς είτε ως μέλη ενώσεων.

στ) η οποία είναι υπό αίρεση,

ζ) για την οποία ο προσφέρων δεν παράσχει, εντός αποκλειστικής προθεσμίας είκοσι (20) ημερών από την κοινοποίηση σε αυτόν σχετικής πρόσκλησης της αναθέτουσας αρχής, εξηγήσεις αναφορικά με την τιμή ή το κόστος που προτείνει σε αυτήν, στην περίπτωση που η προσφορά του φαίνεται ασυνήθιστα χαμηλή σε σχέση με τα αγαθά, σύμφωνα με την παρ. 1 του άρθρου 88 του ν.4412/2016,

η) εφόσον διαπιστωθεί ότι είναι ασυνήθιστα χαμηλή διότι δε συμμορφώνεται με τις ισχύουσες υποχρεώσεις της παρ. 2 του άρθρου 18 του ν.4412/2016,

θ) η οποία παρουσιάζει αποκλίσεις ως προς τους όρους και τις τεχνικές προδιαγραφές της σύμβασης που έχουν ρητώς καθορισθεί, επί ποινή αποκλεισμού, στην παρούσα Διακήρυξη,

ι) η οποία παρουσιάζει ελλείψεις ως προς τα δικαιολογητικά που ζητούνται από τα έγγραφα της παρούσας Διακήρυξης, εφόσον αυτές δεν θεραπευτούν από τον προσφέροντα με την υποβολή ή τη συμπλήρωσή τους, εντός της προκαθορισμένης προθεσμίας, σύμφωνα με τα άρθρα 102 και 103 του ν.4412/2016,

ια) εάν από τα δικαιολογητικά του άρθρου 103 του ν. 4412/2016, που προσκομίζονται από τον προσωρινό ανάδοχο, δεν αποδεικνύεται η μη συνδρομή των λόγων αποκλεισμού της παραγράφου 2.2.3 της παρούσας ή η πλήρωση μιας ή περισσότερων από τις απαιτήσεις των κριτηρίων ποιοτικής επιλογής, σύμφωνα με τις παραγράφους 2.2.4. επ., περί κριτηρίων επιλογής,

ιβ) εάν κατά τον έλεγχο των ως άνω δικαιολογητικών του άρθρου 103 του ν.4412/2016, διαπιστωθεί ότι τα στοιχεία που δηλώθηκαν, σύμφωνα με το άρθρο 79 του ν. 4412/2016, είναι εκ προθέσεως απατηλά, ή ότι έχουν υποβληθεί πλαστά αποδεικτικά στοιχεία.

2.4.7 Τοπικές Συνθήκες

Με την υποβολή της προσφοράς του, ο διαγωνιζόμενος αποδέχεται με βεβαίωση ότι έχει μελετήσει λεπτομερώς όλα τα στοιχεία της προμήθειας και έχει λάβει πλήρη γνώση όλων των στοιχείων της διακήρυξης καθώς και των επιτόπιων συνθηκών που αφορούν την εκτέλεση της σύμβασης.

3. ΔΙΕΝΕΡΓΕΙΑ ΔΙΑΔΙΚΑΣΙΑΣ - ΑΞΙΟΛΟΓΗΣΗ ΠΡΟΣΦΟΡΩΝ

3.1 Αποσφράγιση και αξιολόγηση προσφορών

3.1.1 Ηλεκτρονική αποσφράγιση προσφορών¹³⁷

Το πιστοποιημένο στο ΕΣΗΔΗΣ, για την αποσφράγιση των προσφορών αρμόδιο όργανο της αναθέτουσας αρχής, ήτοι η επιτροπή διενέργειας/επιτροπή αξιολόγησης¹³⁸, **εφεξής Επιτροπή Διαγωνισμού**, προβαίνει στην έναρξη της διαδικασίας ηλεκτρονικής αποσφράγισης των φακέλων των προσφορών, κατά το άρθρο 100 του ν. 4412/2016, ακολουθώντας τα εξής στάδια:

- Ηλεκτρονική Αποσφράγιση του (υπό)φακέλου «Δικαιολογητικά Συμμετοχής-Τεχνική Προσφορά», την **20-02-2024 και ώρα 10:00**
- Ηλεκτρονική Αποσφράγιση του (υπό)φακέλου «Οικονομική Προσφορά», κατά την ημερομηνία και ώρα που θα ορίσει η αναθέτουσα αρχή

Σε κάθε στάδιο τα στοιχεία των προσφορών που αποσφραγίζονται είναι καταρχήν προσβάσιμα μόνο στα μέλη της Επιτροπής Διαγωνισμού και την αναθέτουσα αρχή¹³⁹.

3.1.2 Αξιολόγηση προσφορών

3.1.2.1 Μετά την κατά περίπτωση ηλεκτρονική αποσφράγιση των προσφορών η αναθέτουσα αρχή προβαίνει στην αξιολόγηση αυτών, μέσω των αρμόδιων πιστοποιημένων στο ΕΣΗΔΗΣ οργάνων της¹⁴⁰, εφαρμοζόμενων κατά τα λοιπά των κειμένων διατάξεων.

Η αναθέτουσα αρχή, τηρώντας τις αρχές της ίσης μεταχείρισης και της διαφάνειας, ζητεί από τους προσφέροντες οικονομικούς φορείς, όταν οι πληροφορίες ή η τεκμηρίωση που πρέπει να υποβάλλονται είναι ή εμφανίζονται ελλιπείς ή λανθασμένες, συμπεριλαμβανομένων εκείνων στο ΕΕΕΣ, ή όταν λείπουν συγκεκριμένα έγγραφα, να υποβάλλουν, να συμπληρώνουν, να αποσαφηνίζουν ή να ολοκληρώνουν τις σχετικές πληροφορίες ή τεκμηρίωση, εντός προθεσμίας όχι μικρότερης των δέκα (10) ημερών και όχι μεγαλύτερης των είκοσι (20) ημερών από την ημερομηνία κοινοποίησης σε αυτούς της σχετικής πρόσκλησης. Η συμπλήρωση ή η αποσαφήνιση ζητείται και γίνεται αποδεκτή υπό την προϋπόθεση ότι δεν τροποποιείται η προσφορά του οικονομικού φορέα και ότι αφορά σε στοιχεία ή δεδομένα, των οποίων είναι αντικειμενικά εξακριβώσιμος ο προγενέστερος χαρακτήρας σε σχέση με το πέρας της καταληκτικής προθεσμίας παραλαβής προσφορών. Τα ανωτέρω ισχύουν κατ' αναλογία και για τυχόν ελλείπουσες δηλώσεις, υπό την προϋπόθεση ότι βεβαιώνουν γεγονότα αντικειμενικώς εξακριβώσιμα¹⁴¹.

[Επισημαίνεται ότι οι διευκρινίσεις/ συμπληρώσεις, κατ'εφαρμογή της παρούσας παραγράφου, σύμφωνα με τα οριζόμενα στις διατάξεις του άρθρου 102 του ν.4412/2016, ζητούνται από την αρμόδια Επιτροπή Αξιολόγησης των Προσφορών (Επιτροπή Διενέργειας Διαγωνισμού), μέσω της λειτουργικότητας «Επικοινωνία»:

¹³⁷ Άρθρο 100 ν. 4412/2016 και άρθρο 16 ΚΥΑ ΕΣΗΔΗΣ Προμήθειες και Υπηρεσίες

¹³⁸ Επισημαίνεται ότι, ως προς τις προθεσμίες για την ολοκλήρωση των ενεργειών της Επιτροπής Διενέργειας Διαγωνισμού ισχύουν τα οριζόμενα στο άρθρο 221Α του ν. 4412/2016

¹³⁹ Άρθρο 16 παρ. 1 και 2 Κ.Υ.Α. ΕΣΗΔΗΣ Προμήθειες και Υπηρεσίες

¹⁴⁰ Στο πλαίσιο των διαδικασιών ανάθεσης δημοσίων συμβάσεων, τα όργανα που γνωμοδοτούν προς τα αποφαινόμενα όργανα ((επιτροπή διενέργειας/επιτροπή αξιολόγησης) ελέγχουν, σύμφωνα με την παρ. 1 του άρθρου 221 του ν. 4412/2016, την καταλληλότητα των προσφερόντων, αξιολογούν τις προσφορές, εισηγούνται τον αποκλεισμό τους από τη διαδικασία, την απόρριψη των προσφορών, την κατακύρωση των αποτελεσμάτων, την αποδέσμευση ή κατάπτωση των εγγυήσεων, τη ματαίωση της διαδικασίας και γνωμοδοτούν για κάθε άλλο θέμα που ανακύπτει κατά τη διαδικασία ανάθεσης.

¹⁴¹ Άρθρο 102 του ν. 4412/2016. Πρβλ και έκθεση συνεπειών ρυθμίσεων επί του άρθρου 42 του ν. 4781/2021

- είτε από την Επιτροπή, μέσω του πιστοποιημένου χρήστη της παρούσας ηλεκτρονικής διαδικασίας (χειριστή του διαγωνισμού), χωρίς τη σύνταξη διακριτού εγγράφου
- είτε, με αποστολή διακριτού εγγράφου της Επιτροπής, μέσω του πιστοποιημένου χρήστη της παρούσας ηλεκτρονικής διαδικασίας (χειριστή του διαγωνισμού), χωρίς, στην περίπτωση αυτή, να απαιτείται περαιτέρω έγκρισή του από το αποφαινόμενο όργανο.

Σημειώνεται ότι, όσο διαρκεί η διαδικασία αξιολόγησης των προσφορών και μέχρι την αποστολή των σχετικών πρακτικών της Επιτροπής στον χειριστή του διαγωνισμού, προς έκδοση των σχετικών αποφάσεων, οι διευκρινίσεις ζητούνται από την Επιτροπή και δεν υπόκεινται σε προηγούμενη έγκριση του αποφαινόμενου οργάνου.

Σε κάθε περίπτωση, μετά την ολοκλήρωση της διαδικασίας αξιολόγησης, εκ μέρους της Επιτροπής και τη διαβίβαση των σχετικών πρακτικών προς το αποφαινόμενο όργανο, το τελευταίο, δύναται, κατά την κρίση του, να ζητεί διευκρινίσεις, από τους προσφέροντες, για στοιχεία των προσφορών, για τα οποία δεν ζητήθηκαν, είτε ακόμη και για στοιχεία, για τα οποία έχει ήδη γνωμοδοτήσει σχετικώς η Επιτροπή.

Το αποφαινόμενο όργανο διατηρεί το δικαίωμα να αναπέμψει στην Επιτροπή προς εξέταση και περαιτέρω διευκρινίσεις οποιοδήποτε ζήτημα, κατά την κρίση της, χρήζει διευκρινίσεων/ συμπληρώσεων.

Τα ανωτέρω ισχύουν και ως προς τα αιτήματα παροχής διευκρινίσεων-συμπληρώσεων, σε περιπτώσεις ασυνήθιστα χαμηλών προσφορών, καθώς και στο στάδιο της υποβολής των δικαιολογητικών κατακύρωσης του προσωρινού αναδόχου.¹⁴²

Ειδικότερα :

α) Η Επιτροπή Διαγωνισμού εξετάζει αρχικά την προσκόμιση της εγγύησης συμμετοχής, σύμφωνα με την παρ. 1 του άρθρου 72. Σε περίπτωση παράλειψης προσκόμισης, είτε της εγγύησης συμμετοχής ηλεκτρονικής έκδοσης, μέχρι την καταληκτική ημερομηνία υποβολής προσφορών, είτε του πρωτοτύπου της έντυπης εγγύησης συμμετοχής, μέχρι την ημερομηνία και ώρα αποσφράγισης, η Επιτροπή Διαγωνισμού συντάσσει πρακτικό στο οποίο εισηγείται την απόρριψη της προσφοράς ως απαράδεκτης.

Στη συνέχεια εκδίδεται από την αναθέτουσα αρχή απόφαση, με την οποία επικυρώνεται το ανωτέρω πρακτικό. Η απόφαση απόρριψης της προσφοράς του παρόντος εδαφίου εκδίδεται πριν από την έκδοση οποιασδήποτε άλλης απόφασης σχετικά με την αξιολόγηση των προσφορών της οικείας διαδικασίας ανάθεσης σύμβασης και κοινοποιείται σε όλους τους προσφέροντες με επιμέλεια αυτής μέσω της λειτουργικότητας της «Επικοινωνίας» του ηλεκτρονικού διαγωνισμού στο ΕΣΗΔΗΣ.

Κατά της εν λόγω απόφασης χωρεί προδικαστική προσφυγή, σύμφωνα με τα οριζόμενα στην παράγραφο 3.4 της παρούσας.

Η αναθέτουσα αρχή επικοινωνεί, παράλληλα, με τους φορείς που φέρονται να έχουν εκδώσει τις εγγυητικές επιστολές, προκειμένου να διαπιστώσει την εγκυρότητά τους.

β) Στη συνέχεια η Επιτροπή Διαγωνισμού προβαίνει αρχικά στον έλεγχο των δικαιολογητικών συμμετοχής και εν συνεχεία στην αξιολόγηση και βαθμολόγηση των τεχνικών προσφορών των προσφερόντων, των οποίων τα δικαιολογητικά συμμετοχής έκρινε πλήρη. Η αξιολόγηση και βαθμολόγηση γίνονται σύμφωνα με τα σχετικώς προβλεπόμενα στον ν.4412/2016 και τους όρους της παρούσας. Η διαδικασία αξιολόγησης ολοκληρώνεται με την καταχώριση σε πρακτικό των προσφερόντων, των αποτελεσμάτων του ελέγχου και της αξιολόγησης των δικαιολογητικών συμμετοχής, των αποτελεσμάτων της αξιολόγησης των τεχνικών

¹⁴² Πρβλ. άρθρα 100 ν. 4412/2016, σε συνδυασμό με άρθρο 16 παρ. 3.2 της «ΚΥΑ ΕΣΗΔΗΣ Προμήθειες και Υπηρεσίες

προσφορών, της βαθμολόγησης των αποδεκτών τεχνικών προσφορών με βάση τα κριτήρια αξιολόγησης των παραγράφων 2.3.1 και 2.3.2 της παρούσας.

Τα αποτελέσματα των εν λόγω σταδίων («Δικαιολογητικά Συμμετοχής» & «Τεχνική Προσφορά» επικυρώνονται με απόφαση του αποφαινόμενου οργάνου της αναθέτουσας αρχής, η οποία κοινοποιείται στους προσφέροντες, εκτός από όσους αποκλείστηκαν οριστικά δυνάμει της παρ. 1 του άρθρου 72 του ν. 4412/2016, μέσω της λειτουργικότητας της «Επικοινωνίας» του ΕΣΗΔΗΣ. Μετά την έκδοση και κοινοποίηση της ανωτέρω απόφασης, οι προσφέροντες λαμβάνουν γνώση των λοιπών συμμετεχόντων στη διαδικασία και των στοιχείων που υποβλήθηκαν από αυτούς.

Κατά της εν λόγω απόφασης χωρεί προδικαστική προσφυγή, σύμφωνα με τα οριζόμενα στην παράγραφο 3.4 της παρούσας.

γ) Μετά την ολοκλήρωση της αξιολόγησης, σύμφωνα με τα ανωτέρω, αποσφραγίζονται, κατά την ορισθείσα ημερομηνία και ώρα οι φάκελοι των οικονομικών προσφορών εκείνων των προσφερόντων που δεν έχουν απορριφθεί σύμφωνα με τα ανωτέρω.

δ) Η Επιτροπή Διαγωνισμού προβαίνει στην αξιολόγηση των οικονομικών προσφορών που αποσφραγίστηκαν και συντάσσει πρακτικό, στο οποίο καταχωρούνται οι προσφορές κατά σειρά κατάταξης, με βάση τη συνολική βαθμολογία τους, καθώς και η αιτιολογημένη εισήγησή της για την αποδοχή ή απόρριψή τους και την ανάδειξη του προσωρινού αναδόχου.

Εάν οι προσφορές φαίνονται ασυνήθιστα χαμηλές σε σχέση με το αντικείμενο της σύμβασης, η αναθέτουσα αρχή απαιτεί από τους οικονομικούς φορείς, μέσω της λειτουργικότητας της «Επικοινωνίας» του ηλεκτρονικού διαγωνισμού στο ΕΣΗΔΗΣ, να εξηγήσουν την τιμή ή το κόστος που προτείνουν στην προσφορά τους, εντός αποκλειστικής προθεσμίας, κατά ανώτατο όριο είκοσι (20) ημερών από την κοινοποίηση της σχετικής πρόσκλησης. Στην περίπτωση αυτή εφαρμόζονται τα άρθρα 88 και 89 ν. 4412/2016. Εάν τα παρεχόμενα στοιχεία δεν εξηγούν κατά τρόπο ικανοποιητικό το χαμηλό επίπεδο της τιμής ή του κόστους που προτείνεται, η προσφορά απορρίπτεται ως μη κανονική.

Η κρίση της Α.Α. σχετικά με τις ασυνήθιστα χαμηλές προσφορές και την αποδοχή ή όχι των σχετικών εξηγήσεων εκ μέρους των προσφερόντων ενσωματώνεται στην κατωτέρω ενιαία απόφαση¹⁴³

Στην περίπτωση ισοδύναμων προφορών, δηλαδή προσφορών με την ίδια συνολική τελική βαθμολογία μεταξύ δύο ή περισσότερων προσφερόντων, η ανάθεση γίνεται στον προσφέροντα με τη μεγαλύτερη βαθμολογία τεχνικής προσφοράς.

Αν οι ισοδύναμες προσφορές έχουν την ίδια βαθμολογία τεχνικής προσφοράς¹⁴⁴ η αναθέτουσα αρχή επιλέγει τον ανάδοχο με κλήρωση μεταξύ των οικονομικών φορέων που υπέβαλαν τις ισοδύναμες προσφορές. Η κλήρωση γίνεται ενώπιον της Επιτροπής του Διαγωνισμού και παρουσία αυτών των οικονομικών φορέων. Τα αποτελέσματα της κλήρωσης ενσωματώνονται στην κατωτέρω απόφαση

Στη συνέχεια, εφόσον το αποφαινόμενο όργανο της αναθέτουσας αρχής εγκρίνει το ανωτέρω πρακτικό κατάταξης των προσφορών, εκδίδεται απόφαση για τα αποτελέσματα του εν λόγω σταδίου και η αναθέτουσα αρχή προσκαλεί εγγράφως, μέσω της λειτουργικότητας της «Επικοινωνίας» του ηλεκτρονικού διαγωνισμού στο ΕΣΗΔΗΣ, τον πρώτο σε κατάταξη προσφέροντα, στον οποίον πρόκειται να γίνει η κατακύρωση («προσωρινός ανάδοχος»), να υποβάλει τα δικαιολογητικά κατακύρωσης, σύμφωνα με όσα ορίζονται στο άρθρο 103 και την παρ. 3.2 της παρούσας, περί πρόσκλησης για υποβολή δικαιολογητικών. Η απόφαση έγκρισης του πρακτικού κατάταξης προσφορών δεν κοινοποιείται στους προσφέροντες και ενσωματώνεται στην απόφαση κατακύρωσης¹⁴⁵.

¹⁴³ Επισημαίνεται, ότι στις γνωμοδοτικές αρμοδιότητες της Επιτροπής Διαγωνισμού ανήκει ο ουσιαστικός έλεγχος και η αξιολόγηση των προσφορών, συμπεριλαμβανομένου και του ζητήματος της απόρριψης προσφορών ως ασυνήθιστα χαμηλών. Πρβλ. και απόφαση ΣτΕ ΕΑ 184/2020

¹⁴⁴ Άρθρο 90 παρ. 2 και 4 του ν. 4412/2016.

¹⁴⁵ Άρθρο 100 παρ. 5 του ν. 4412/2016

Σε κάθε περίπτωση, όταν εξ αρχής έχει υποβληθεί μία προσφορά, τα αποτελέσματα όλων των σταδίων της διαδικασίας ανάθεσης, ήτοι Δικαιολογητικών Συμμετοχής, Τεχνικής Προσφοράς και Οικονομικής Προσφοράς, επικυρώνονται με την απόφαση κατακύρωσης του άρθρου 105 του ν. 4412/2016, σύμφωνα με την παράγραφο 3.3 της παρούσας, που εκδίδεται μετά το πέρας και του τελευταίου σταδίου της διαδικασίας. Κατά της ανωτέρω απόφασης χωρεί προδικαστική προσφυγή ενώπιον της Ε.Α.ΔΗ.ΣΥ., σύμφωνα με όσα προβλέπονται στην παράγραφο 3.4 της παρούσας¹⁴⁶.

3.2 Πρόσκληση υποβολής δικαιολογητικών προσωρινού αναδόχου¹⁴⁷ - Δικαιολογητικά προσωρινού αναδόχου

Μετά την αξιολόγηση των προσφορών, η αναθέτουσα αρχή αποστέλλει σχετική ηλεκτρονική πρόσκληση στον προσφέροντα, στον οποίο πρόκειται να γίνει η κατακύρωση («προσωρινό ανάδοχο»), μέσω της λειτουργικότητας της «Επικοινωνίας» του ηλεκτρονικού διαγωνισμού στο ΕΣΗΔΗΣ, και τον καλεί να υποβάλει εντός προθεσμίας δέκα (10) ημερών από την κοινοποίηση της σχετικής έγγραφης ειδοποίησης σε αυτόν, τα αποδεικτικά έγγραφα νομιμοποίησης και τα πρωτότυπα ή αντίγραφα όλων των δικαιολογητικών που περιγράφονται στην παράγραφο 2.2.9.2. της παρούσας Διακήρυξης, ως αποδεικτικά στοιχεία για τη μη συνδρομή των λόγων αποκλεισμού της παραγράφου 2.2.3 της Διακήρυξης, καθώς και για την πλήρωση των κριτηρίων ποιοτικής επιλογής των παραγράφων 2.2.4 - 2.2.8 αυτής.

Ειδικότερα, το σύνολο των στοιχείων και δικαιολογητικών της ως άνω παραγράφου αποστέλλονται από αυτόν σε μορφή ηλεκτρονικών αρχείων με μορφότυπο PDF, σύμφωνα με τα ειδικώς οριζόμενα στην παράγραφο 2.4.2.5 της παρούσας.

Εντός της προθεσμίας υποβολής των δικαιολογητικών κατακύρωσης και το αργότερο έως την τρίτη εργάσιμη ημέρα από την καταληκτική ημερομηνία ηλεκτρονικής υποβολής των δικαιολογητικών κατακύρωσης, προσκομίζονται με ευθύνη του οικονομικού φορέα, στην αναθέτουσα αρχή, σε έντυπη μορφή και σε κλειστό φάκελο, στον οποίο αναγράφεται ο αποστολέας, τα στοιχεία του Διαγωνισμού και ως παραλήπτης η Επιτροπή Διαγωνισμού, τα στοιχεία και δικαιολογητικά, τα οποία απαιτείται να προσκομισθούν σε έντυπη μορφή (ως πρωτότυπα ή ακριβή αντίγραφα), σύμφωνα με τα προβλεπόμενα στις διατάξεις της ως άνω παραγράφου 2.4.2.5¹⁴⁸.

Αν δεν προσκομισθούν τα παραπάνω δικαιολογητικά ή υπάρχουν ελλείψεις σε αυτά που υποβλήθηκαν, η αναθέτουσα αρχή καλεί τον προσωρινό ανάδοχο να προσκομίσει τα ελλείποντα δικαιολογητικά ή να συμπληρώσει τα ήδη υποβληθέντα ή να παράσχει διευκρινίσεις κατά το άρθρο 102 του ν. 4412/2016, εντός δέκα (10) ημερών από την κοινοποίηση της σχετικής πρόσκλησης σε αυτόν.

Ο προσωρινός ανάδοχος δύναται να υποβάλει προς την αναθέτουσα αρχή, μέσω της λειτουργικότητας της «Επικοινωνίας» του ηλεκτρονικού διαγωνισμού στο ΕΣΗΔΗΣ, αίτημα για παράταση της ως άνω προθεσμίας, συνοδευόμενο από αποδεικτικά έγγραφα περί αίτησης χορήγησης δικαιολογητικών προσωρινού αναδόχου. Στην περίπτωση αυτή η αναθέτουσα αρχή παρατείνει την προθεσμία υποβολής αυτών, για όσο χρόνο απαιτηθεί για τη χορήγησή τους από τις αρμόδιες δημόσιες αρχές. Ο προσωρινός ανάδοχος μπορεί να αξιοποιεί τη δυνατότητα αυτή τόσο εντός της αρχικής προθεσμίας για την υποβολή δικαιολογητικών, όσο και εντός της προθεσμίας για την προσκόμιση ελλειπόντων ή τη συμπλήρωση ήδη υποβληθέντων δικαιολογητικών, κατά την έννοια του άρθρου 102 του ν. 4412/2016, όπως προβλέπεται ανωτέρω. Η παρούσα ρύθμιση εφαρμόζεται αναλόγως και όταν η αναθέτουσα αρχή ζητήσει την προσκόμιση των δικαιολογητικών κατά τη διαδικασία αξιολόγησης των προσφορών ή αιτήσεων συμμετοχής και πριν από το στάδιο κατακύρωσης, κατ' εφαρμογή της διάταξης του πρώτου εδαφίου της παρ. 5 του άρθρου 79 του ν. 4412/2016, τηρουμένων των αρχών της ίσης μεταχείρισης και της διαφάνειας.

¹⁴⁶ Άρθρο 100 παρ. 6 του ν. 4412/2016

¹⁴⁷ Άρθρο 103 του ν. 4412/2016

¹⁴⁸ Πρβλ. άρθρο 17 της ΚΥΑ ΕΣΗΔΗΣ Προμήθειες και Υπηρεσίες

Απορρίπτεται η προσφορά του προσωρινού αναδόχου, καταπίπτει υπέρ της αναθέτουσας αρχής η εγγύηση συμμετοχής του και η κατακύρωση γίνεται στον προσφέροντα που υπέβαλε την αμέσως επόμενη πλέον συμφέρουσα από οικονομική άποψη προσφορά, τηρουμένης της ανωτέρω διαδικασίας, εάν:

- i) κατά τον έλεγχο των παραπάνω δικαιολογητικών διαπιστωθεί ότι τα στοιχεία που δηλώθηκαν με το Ευρωπαϊκό Ενιαίο Έγγραφο Σύμβασης (ΕΕΕΣ) είναι εκ προθέσεως απατηλά, ή έχουν υποβληθεί πλαστά αποδεικτικά στοιχεία, ή
- ii) δεν υποβληθούν στο προκαθορισμένο χρονικό διάστημα τα απαιτούμενα πρωτότυπα ή αντίγραφα των παραπάνω δικαιολογητικών, ή
- iii) από τα δικαιολογητικά που προσκομίσθηκαν νομίμως και εμπροθέσμως, δεν αποδεικνύεται η μη συνδρομή των λόγων αποκλεισμού, σύμφωνα με την παράγραφο 2.2.3 (λόγοι αποκλεισμού) ή η πλήρωση μιας ή περισσότερων από τις απαιτήσεις των κριτηρίων ποιοτικής επιλογής σύμφωνα με τις παραγράφους 2.2.4 έως 2.2.8 (κριτήρια ποιοτικής επιλογής) της παρούσας.

Σε περίπτωση έγκαιρης και προσήκουσας ενημέρωσης της αναθέτουσας αρχής για μεταβολές στις προϋποθέσεις, τις οποίες ο προσωρινός ανάδοχος είχε δηλώσει με το Ευρωπαϊκό Ενιαίο Έγγραφο Σύμβασης (ΕΕΕΣ) ότι πληροί, οι οποίες (μεταβολές) είτε επήλθαν, είτε έλαβε γνώση αυτών μετά τη δήλωση και μέχρι την ημέρα της σύναψης της σύμβασης (οψιγενείς μεταβολές), δεν καταπίπτει υπέρ της αναθέτουσας αρχής η εγγύηση συμμετοχής του¹⁴⁹.

Αν κανένας από τους προσφέροντες δεν υποβάλει αληθή ή ακριβή δήλωση ή δεν προσκομίσει ένα ή περισσότερα από τα απαιτούμενα έγγραφα και δικαιολογητικά ή δεν αποδείξει ότι: α) δεν βρίσκεται σε μία από τις καταστάσεις της παραγράφου 2.2.3 της παρούσας Διακήρυξης και β) πληροί τα σχετικά κριτήρια ποιοτικής επιλογής τα οποία έχουν καθοριστεί σύμφωνα με τις παραγράφους 2.2.4 -2.2.8 της παρούσας Διακήρυξης, η διαδικασία ματαιώνεται.

Η διαδικασία ελέγχου των παραπάνω δικαιολογητικών ολοκληρώνεται με τη σύνταξη πρακτικού από την Επιτροπή του Διαγωνισμού, στο οποίο αναγράφεται η τυχόν συμπλήρωση δικαιολογητικών σύμφωνα με όσα ορίζονται ανωτέρω (παράγραφος 3.1.2.1.) και τη διαβίβασή του στο αποφαινόμενο όργανο της αναθέτουσας αρχής για τη λήψη απόφασης είτε για την κατακύρωση της σύμβασης είτε για τη ματαίωση της διαδικασίας.

3.3 Κατακύρωση - σύναψη σύμβασης¹⁵⁰

3.3.1. Τα αποτελέσματα του ελέγχου των παραπάνω δικαιολογητικών κατακύρωσης και της εισήγησης της Επιτροπής Διαγωνισμού επικυρώνονται με την απόφαση κατακύρωσης, στην οποία ενσωματώνεται η απόφαση έγκρισης του πρακτικού κατάταξης των προσφερόντων και ανάδειξης προσωρινού αναδόχου, σε συνέχεια της αξιολόγησης των οικονομικών προσφορών τους.

Η αναθέτουσα αρχή κοινοποιεί, μέσω της λειτουργικότητας της «Επικοινωνίας» στο ΕΣΗΔΗΣ, σε όλους τους οικονομικούς φορείς που έλαβαν μέρος στη διαδικασία ανάθεσης, εκτός από όσους αποκλείστηκαν οριστικά, ιδίως δυνάμει της παρ. 1 του άρθρου 72 του ν. 4412/2016, την απόφαση κατακύρωσης, στην οποία αναφέρονται υποχρεωτικά οι προθεσμίες για την αναστολή της σύναψης σύμβασης, σύμφωνα με τα άρθρα 360 έως 372 του ν. 4412/2016, μαζί με αντίγραφο των πρακτικών κατάταξης των προσφερόντων και ανάδειξης προσωρινού αναδόχου, και, επιπλέον, αναρτά τα δικαιολογητικά του προσωρινού αναδόχου στα «Συνημμένα Ηλεκτρονικού Διαγωνισμού».

Μετά την έκδοση και κοινοποίηση της απόφασης κατακύρωσης οι προσφέροντες λαμβάνουν γνώση των οικονομικών προσφορών που αποσφραγίστηκαν, της κατάταξης των προσφορών και των υποβληθέντων

¹⁴⁹ Άρθρο 104 παρ. 2 και 3 του ν. 4412/2016

¹⁵⁰ Άρθρο 105 του ν. 4412/2016

δικαιολογητικών κατακύρωσης, με ενέργειες της αναθέτουσας αρχής¹⁵¹. Κατά της απόφασης κατακύρωσης χωρεί προδικαστική προσφυγή ενώπιον της Ε.Α.ΔΗ.ΣΥ., σύμφωνα με την παράγραφο 3.4 της παρούσας. Δεν επιτρέπεται η άσκηση άλλης διοικητικής προσφυγής κατά της ανωτέρω απόφασης.¹⁵²

3.3.2. Η απόφαση κατακύρωσης καθίσταται οριστική, εφόσον συντρέξουν οι ακόλουθες προϋποθέσεις σωρευτικά:

α) κοινοποιηθεί η απόφαση κατακύρωσης σε όλους τους οικονομικούς φορείς που δεν έχουν αποκλειστεί οριστικά,

β) παρέλθει άπρακτη η προθεσμία άσκησης προδικαστικής προσφυγής ή σε περίπτωση άσκησης, παρέλθει άπρακτη η προθεσμία άσκησης αίτησης αναστολής και ακύρωσης κατά της απόφασης της Ε.Α.ΔΗ.ΣΥ και σε περίπτωση άσκησης αίτησης αναστολής και ακύρωσης κατά της απόφασης της Ε.Α.ΔΗ.ΣΥ., εκδοθεί απόφαση επί της αίτησης, με την επιφύλαξη της χορήγησης προσωρινής διαταγής, σύμφωνα με όσα ορίζονται στο τελευταίο εδάφιο της παρ. 4 του άρθρου 372 του ν. 4412/2016,

γ) ολοκληρωθεί επιτυχώς ο προσυμβατικός έλεγχος από το Ελεγκτικό Συνέδριο, σύμφωνα με τα άρθρα 324 έως 327 του ν. 4700/2020, εφόσον απαιτείται,

και

δ) ο προσωρινός ανάδοχος υποβάλει, έπειτα από σχετική πρόσκληση, υπεύθυνη δήλωση, που υπογράφεται σύμφωνα με όσα ορίζονται στο άρθρο 79Α του ν. 4412/2016, στην οποία δηλώνεται ότι δεν έχουν επέλθει στο πρόσωπό του οψιγενείς μεταβολές κατά την έννοια του άρθρου 104 του ν. 4412/2016. Η υπεύθυνη δήλωση ελέγχεται από την αναθέτουσα αρχή και μνημονεύεται στο συμφωνητικό. Εφόσον δηλωθούν οψιγενείς μεταβολές, η δήλωση ελέγχεται από την Επιτροπή Διαγωνισμού, η οποία εισηγείται προς το αρμόδιο αποφαινόμενο όργανο.

Μετά την οριστικοποίηση της απόφασης κατακύρωσης η αναθέτουσα αρχή προσκαλεί τον ανάδοχο, μέσω της λειτουργικότητας της «Επικοινωνίας» του ηλεκτρονικού διαγωνισμού στο ΕΣΗΔΗΣ, να προσέλθει για υπογραφή του συμφωνητικού, θέτοντάς του προθεσμία δεκαπέντε (15) ημερών από την κοινοποίηση της σχετικής ειδικής πρόσκλησης. Η σύμβαση θεωρείται συναφθείσα με την κοινοποίηση της πρόσκλησης του προηγούμενου εδαφίου στον ανάδοχο.

Πριν την υπογραφή της σύμβασης υποβάλλεται η υπεύθυνη δήλωση της κοινής απόφασης των Υπουργών Ανάπτυξης και Επικρατείας 20977/23-8-2007 (Β' 1673) «Δικαιολογητικά για την τήρηση των μητρώων του ν. 3310/2005 όπως τροποποιήθηκε με το ν. 3414/2005»¹⁵³ που αναφέρει ότι «δεν έχει εκδοθεί καταδικαστική απόφαση κατά την έννοια του άρθρου 3 του ν. 3310/2005, όπως αντικαταστάθηκε με το άρθρο 3 του ν. 3414/2005».

Στην περίπτωση που ο ανάδοχος δεν προσέλθει να υπογράψει το ως άνω συμφωνητικό μέσα στην ταχθείσα προθεσμία, με την επιφύλαξη αντικειμενικών λόγων ανωτέρας βίας, κηρύσσεται έκπτωτος, καταπίπτει υπέρ της αναθέτουσας αρχής η εγγυητική επιστολή συμμετοχής του και ακολουθείται η ίδια ως άνω διαδικασία για τον προσφέροντα που υπέβαλε την αμέσως επόμενη πλέον συμφέρουσα από οικονομική άποψη προσφορά. Αν κανένας από τους προσφέροντες δεν προσέλθει για την υπογραφή του συμφωνητικού, η διαδικασία ανάθεσης ματαιώνεται σύμφωνα με την παράγραφο 3.5 της παρούσας Διακήρυξης. Στην περίπτωση αυτή, η αναθέτουσα αρχή μπορεί να αναζητήσει αποζημίωση, πέρα από την καταπίπτουσα εγγυητική επιστολή, ιδίως δυνάμει των άρθρων 197 και 198 του ΑΚ.

Εάν η αναθέτουσα αρχή δεν απευθύνει την ειδική πρόσκληση για την υπογραφή του συμφωνητικού εντός χρονικού διαστήματος εξήντα (60) ημερών από την οριστικοποίηση της απόφασης κατακύρωσης, με την επιφύλαξη της ύπαρξης επιτακτικού λόγου δημόσιου συμφέροντος ή αντικειμενικών λόγων ανωτέρας βίας, ο ανάδοχος δικαιούται να απέχει από την υπογραφή του συμφωνητικού, χωρίς να εκπέσει η εγγύηση συμμετοχής του, καθώς και να αναζητήσει αποζημίωση ιδίως δυνάμει των άρθρων 197 και 198 του ΑΚ.

¹⁵¹ Πρβλ. άρθρο 16 παρ. 3 της ΚΥΑ ΕΣΗΔΗΣ Προμήθειες και Υπηρεσίες

¹⁵² Άρθρο 100 παρ. 5 του ν. 4412/2016

¹⁵³ Η ΚΥΑ εκδόθηκε κατ' εξουσιοδότηση του άρθρου 5 παρ. 5 του ν. 3310/2005.

3.4 Προδικαστικές Προσφυγές - Προσωρινή και οριστική Δικαστική Προστασία

Α. Κάθε ενδιαφερόμενος, ο οποίος έχει ή είχε συμφέρον να του ανατεθεί η συγκεκριμένη δημόσια σύμβαση και έχει υποστεί ή ενδέχεται να υποστεί ζημία από εκτελεστή πράξη ή παράλειψη της αναθέτουσας αρχής κατά παράβαση της ενωσιακής ή εσωτερικής νομοθεσίας στον τομέα των δημοσίων συμβάσεων, έχει δικαίωμα να προσφύγει στην Ενιαία Αρχή Δημοσίων Συμβάσεων (Ε.Α.ΔΗ.ΣΥ.), σύμφωνα με τα ειδικότερα οριζόμενα στα άρθρα 346 επ. ν. 4412/2016 και 1 επ. του π.δ. 39/2017, στρεφόμενος με προδικαστική προσφυγή, κατά πράξης ή παράλειψης της αναθέτουσας αρχής, προσδιορίζοντας ειδικώς τις νομικές και πραγματικές αιτιάσεις που δικαιολογούν το αίτημά του¹⁵⁴.

Σε περίπτωση προσφυγής κατά πράξης της αναθέτουσας αρχής, η προθεσμία για την άσκηση της προδικαστικής προσφυγής είναι:

(α) δέκα (10) ημέρες από την κοινοποίηση της προσβαλλόμενης πράξης στον ενδιαφερόμενο οικονομικό φορέα αν η πράξη κοινοποιήθηκε με ηλεκτρονικά μέσα ή

(β) δεκαπέντε (15) ημέρες από την κοινοποίηση της προσβαλλόμενης πράξης σε αυτόν αν χρησιμοποιήθηκαν άλλα μέσα επικοινωνίας, άλλως

(γ) δέκα (10) ημέρες από την πλήρη, πραγματική ή τεκμαιρόμενη, γνώση της πράξης που βλάπτει τα συμφέροντα του ενδιαφερόμενου οικονομικού φορέα. Ειδικά για την άσκηση προσφυγής κατά προκήρυξης, η πλήρης γνώση αυτής τεκμαίρεται μετά την πάροδο δεκαπέντε (15) ημερών από τη δημοσίευση στο ΚΗΜΔΗΣ.

Σε περίπτωση παράλειψης που αποδίδεται στην αναθέτουσα αρχή, η προθεσμία για την άσκηση της προδικαστικής προσφυγής είναι δεκαπέντε (15) ημέρες από την επομένη της συντέλεσης της προσβαλλόμενης παράλειψης¹⁵⁵.

Οι προθεσμίες ως προς την υποβολή των προδικαστικών προσφυγών και των παρεμβάσεων αρχίζουν την επομένη της ημέρας της προαναφερθείσας κατά περίπτωση κοινοποίησης ή γνώσης και λήγουν όταν περάσει ολόκληρη η τελευταία ημέρα και ώρα 23:59:59 και, αν αυτή είναι εξαιρετέα ή Σάββατο, όταν περάσει ολόκληρη η επόμενη εργάσιμη ημέρα και ώρα 23:59:59¹⁵⁶.

Η προδικαστική προσφυγή συντάσσεται υποχρεωτικά με τη χρήση του τυποποιημένου εντύπου του Παραρτήματος Ι του π.δ/τος 39/2017 και κατατίθεται ηλεκτρονικά μέσω της λειτουργικότητας «Επικοινωνία» στην ηλεκτρονική περιοχή του συγκεκριμένου διαγωνισμού, επιλέγοντας την ένδειξη «Προδικαστική Προσφυγή» σύμφωνα με το άρθρο 18 της Κ.Υ.Α. Προμήθειες και Υπηρεσίες.

Για το παραδεκτό της άσκησης της προδικαστικής προσφυγής κατατίθεται παράβολο από τον προσφεύγοντα υπέρ του Ελληνικού Δημοσίου, σύμφωνα με όσα ορίζονται στο άρθρο 363 του ν. 4412/2016. Η επιστροφή του παραβόλου στον προσφεύγοντα γίνεται: α) σε περίπτωση ολικής ή μερικής αποδοχής της προσφυγής του, β) όταν η αναθέτουσα αρχή ανακαλεί την προσβαλλόμενη πράξη ή προβαίνει στην οφειλόμενη ενέργεια πριν από την έκδοση της απόφασης της Ε.Α.ΔΗ.ΣΥ επί της προσφυγής, γ) σε περίπτωση παραίτησης του προσφεύγοντος από την προσφυγή του έως και δέκα (10) ημέρες από την κατάθεση της προσφυγής.

Η προθεσμία για την άσκηση της προδικαστικής προσφυγής και η άσκησή της κωλύουν τη σύναψη της σύμβασης επί ποινή ακυρότητας, η οποία διαπιστώνεται με απόφαση της Ε.Α.ΔΗ.ΣΥ. μετά από άσκηση προδικαστικής προσφυγής, σύμφωνα με τα άρθρα 368 του ν. 4412/2016 και 20 του π.δ. 39/2017. Όμως, μόνη η άσκηση της προδικαστικής προσφυγής δεν κωλύει την πρόοδο της διαγωνιστικής διαδικασίας, υπό την επιφύλαξη χορήγησης από το Κλιμάκιο μέτρων προσωρινής προστασίας, σύμφωνα με τα άρθρα 366 παρ. 1-2 ν. 4412/2016 και 15 παρ. 1-4 του π.δ. 39/2017.

¹⁵⁴ Άρθρο 360 παρ. 1 του ν. 4412/2016 και 3 παρ. 1 π.δ. 39/2017.

¹⁵⁵ Άρθρο 361 του ν. 4412/2016 και 4 του π.δ. 39/2017

¹⁵⁶ Παρ. 2 του άρθρου 9 και άρθρο 18 της Κ.Υ.Α. ΕΣΗΔΗΣ Προμήθειες και Υπηρεσίες

Η προηγούμενη παράγραφος δεν εφαρμόζεται στην περίπτωση που, κατά τη διαδικασία σύναψης της παρούσας σύμβασης, υποβληθεί μόνο μία (1) προσφορά.

Μετά την, κατά τα ως άνω, ηλεκτρονική κατάθεση της προδικαστικής προσφυγής η αναθέτουσα αρχή, μέσω της λειτουργίας «Επικοινωνία»:

α) Κοινοποιεί την προσφυγή το αργότερο έως την επόμενη εργάσιμη ημέρα από την κατάθεσή της σε κάθε ενδιαφερόμενο τρίτο, ο οποίος μπορεί να θίγεται από την αποδοχή της προσφυγής, προκειμένου να ασκήσει το, προβλεπόμενο από τα άρθρα 362 παρ. 3 και 7 του π.δ. 39/2017, δικαίωμα παρέμβασής του στη διαδικασία εξέτασης της προσφυγής, για τη διατήρηση της ισχύος της προσβαλλόμενης πράξης, προσκομίζοντας όλα τα κρίσιμα έγγραφα που έχει στη διάθεσή του.

β) Διαβιβάζει στην Ε.Α.ΔΗ.ΣΥ., το αργότερο εντός δεκαπέντε (15) ημερών από την ημέρα κατάθεσης, τον πλήρη φάκελο της υπόθεσης, τα αποδεικτικά κοινοποίησης στους ενδιαφερόμενους τρίτους αλλά και την Έκθεση Απόψεων της επί της προσφυγής. Στην Έκθεση Απόψεων η αναθέτουσα αρχή μπορεί να παραθέσει αρχική ή συμπληρωματική αιτιολογία για την υποστήριξη της προσβαλλόμενης με την προδικαστική προσφυγή πράξης.

γ) Κοινοποιεί σε όλα τα μέρη την Έκθεση Απόψεων, τις Παρεμβάσεις και τα σχετικά έγγραφα που τυχόν τη συνοδεύουν, μέσω του ηλεκτρονικού τόπου του διαγωνισμού το αργότερο έως την επόμενη εργάσιμη ημέρα από την κατάθεσή τους.

δ) Συμπληρωματικά υπομνήματα κατατίθενται από οποιοδήποτε από τα μέρη μέσω της πλατφόρμας του ΕΣΗΔΗΣ, το αργότερο εντός πέντε (5) ημερών από την κοινοποίηση των απόψεων της αναθέτουσας αρχής.

Η άσκηση της προδικαστικής προσφυγής αποτελεί προϋπόθεση για την άσκηση των ένδικων βοηθημάτων της αίτησης αναστολής και ακύρωσης του άρθρου 372 του ν. 4412/2016 κατά των εκτελεστών πράξεων ή παραλείψεων της αναθέτουσας αρχής .

Β. Όποιος έχει έννομο συμφέρον μπορεί να ζητήσει, με το ίδιο δικόγραφο εφαρμοζόμενων αναλογικά των διατάξεων του π.δ. 18/1989, την αναστολή εκτέλεσης της απόφασης της Ε.Α.ΔΗ.ΣΥ. και την ακύρωσή της ενώπιον του αρμόδιου Διοικητικού Δικαστηρίου (Διοικητικό Εφετείο Θεσσαλονίκης)¹⁵⁷. Το αυτό ισχύει και σε περίπτωση σιωπηρής απόρριψης της προδικαστικής προσφυγής από την Ε.Α.ΔΗ.ΣΥ. Δικαίωμα άσκησης του ως άνω ένδικου βοηθήματος έχει και η αναθέτουσα αρχή, αν η Ε.Α.ΔΗ.ΣΥ. κάνει δεκτή την προδικαστική προσφυγή, αλλά και αυτός του οποίου έχει γίνει εν μέρει δεκτή η προδικαστική προσφυγή.

Με την απόφαση της Ε.Α.ΔΗ.ΣΥ. λογίζονται ως συμπροσβαλλόμενες και όλες οι συναφείς προς την ανωτέρω απόφαση πράξεις ή παραλείψεις της αναθέτουσας αρχής, εφόσον έχουν εκδοθεί ή συντελεστεί αντιστοίχως έως τη συζήτηση της ως άνω αίτησης στο Δικαστήριο.

Η αίτηση αναστολής και ακύρωσης περιλαμβάνει μόνο αιτιάσεις που είχαν προταθεί με την προδικαστική προσφυγή ή αφορούν στη διαδικασία ενώπιον της Ε.Α.ΔΗ.ΣΥ. ή το περιεχόμενο των αποφάσεών της. Η αναθέτουσα αρχή, εφόσον ασκήσει την αίτηση της παρ. 1 του άρθρου 372 του ν. 4412/2016, μπορεί να προβάλει και οψιγενείς ισχυρισμούς αναφορικά με τους επιτακτικούς λόγους δημοσίου συμφέροντος, οι οποίοι καθιστούν αναγκαία την άμεση ανάθεση της σύμβασης.¹⁵⁸

¹⁵⁷ Πρβλ. άρθρο 372 παρ. 3 του ν. 4412/2016, σύμφωνα με το οποίο: «Αρμόδιο για την εκδίκαση των υποθέσεων του παρόντος είναι το Διοικητικό Εφετείο της έδρας της αναθέτουσας αρχής. Κατ' εξαίρεση, διαφορές οποίες προκύπτουν από την ανάθεση δημόσιων συμβάσεων που εμπίπτουν στο πεδίο εφαρμογής των Οδηγιών 2014/24/ΕΕ και 2014/25/ΕΕ, με εκτιμώμενη αξία μεγαλύτερη των δεκαπέντε εκατομμυρίων (15.000.000) ευρώ, εκδικάζονται από το Συμβούλιο της Επικρατείας». Κατά συνέπεια, με βάση την εκτιμώμενη αξία εκάστης σύμβασης, η α.α. συμπληρώνει στο παρόν άρθρο της Διακήρυξης, το αρμόδιο, ανά περίπτωση, Δικαστήριο, ήτοι το Διοικητικό Εφετείο ή το Συμβούλιο της Επικρατείας αναλόγως.

¹⁵⁸ Πρβλ. άρθρο 372 παρ. 1 και 2 του ν. 4412/2016.

Η ως άνω αίτηση κατατίθεται στο αρμόδιο δικαστήριο μέσα σε προθεσμία δέκα (10) ημερών από την κοινοποίηση ή την πλήρη γνώση της απόφασης ή από την παρέλευση της προθεσμίας για την έκδοση της απόφασης επί της προδικαστικής προσφυγής, ενώ η δικάσιμος για την εκδίκαση της αίτησης δεν πρέπει να απέχει πέραν των εξήντα (60) ημερών από την κατάθεση του δικογράφου.¹⁵⁹

Αντίγραφο της αίτησης με κλήση κοινοποιείται με τη φροντίδα του αιτούντος προς την Ε.Α.ΔΗ.ΣΥ., την αναθέτουσα αρχή, αν δεν έχει ασκήσει αυτή την αίτηση, και προς κάθε τρίτο ενδιαφερόμενο, την κλήτευση του οποίου διατάσσει με πράξη του ο Πρόεδρος ή ο προεδρεύων του αρμόδιου Δικαστηρίου ή Τμήματος έως την επόμενη ημέρα από την κατάθεση της αίτησης. Ο αιτών υποχρεούται, επί ποινή απαραδέκτου του ενδίκου βοηθήματος, να προβεί στις παραπάνω κοινοποιήσεις εντός αποκλειστικής προθεσμίας δύο (2) ημερών από την έκδοση και την παραλαβή της ως άνω πράξης του Δικαστηρίου. Εντός αποκλειστικής προθεσμίας δέκα (10) ημερών από την ως άνω κοινοποίηση της αίτησης κατατίθεται η παρέμβαση και διαβιβάζονται ο φάκελος και οι απόψεις των παθητικών νομιμοποιούμενων. Εντός της ίδιας προθεσμίας κατατίθενται στο Δικαστήριο και τα στοιχεία που υποστηρίζουν τους ισχυρισμούς των διαδίκων.

Επιπρόσθετα, η παρέμβαση κοινοποιείται με επιμέλεια του παρεμβαίνοντος στα λοιπά μέρη της δίκης εντός δύο (2) ημερών από την κατάθεσή της, αλλιώς λογίζεται ως अपαράδεκτη. Το διατακτικό της δικαστικής απόφασης εκδίδεται εντός δεκαπέντε (15) ημερών από τη συζήτηση της αίτησης ή από την προθεσμία για την υποβολή υπομνημάτων.

Η προθεσμία για την άσκηση και η άσκηση της αίτησης ενώπιον του αρμόδιου δικαστηρίου κωλύουν τη σύναψη της σύμβασης μέχρι την έκδοση της οριστικής δικαστικής απόφασης, εκτός εάν με προσωρινή διαταγή ο αρμόδιος δικαστής αποφανθεί διαφορετικά. Επίσης, η προθεσμία για την άσκηση και η άσκηση της αίτησης κωλύουν την πρόοδο της διαδικασίας ανάθεσης για χρονικό διάστημα δεκαπέντε (15) ημερών από την άσκηση της αίτησης, εκτός εάν με την προσωρινή διαταγή ο αρμόδιος δικαστής αποφανθεί διαφορετικά.¹⁶⁰ Για την άσκηση της αίτησης κατατίθεται παράβολο, σύμφωνα με τα ειδικότερα οριζόμενα στο άρθρο 372 παρ. 5 του ν. 4412/2016.

Αν ο ενδιαφερόμενος δεν αιτήθηκε ή αιτήθηκε ανεπιτυχώς την αναστολή και η σύμβαση υπογράφηκε και η εκτέλεσή της ολοκληρώθηκε πριν από τη συζήτηση της αίτησης, εφαρμόζεται αναλόγως η παρ. 2 του άρθρου 32 του π.δ. 18/1989.

Αν το Δικαστήριο ακυρώσει πράξη ή παράλειψη της αναθέτουσας αρχής μετά τη σύναψη της σύμβασης, το κύρος της τελευταίας δεν θίγεται, εκτός αν πριν από τη σύναψη αυτής είχε ανασταλεί η διαδικασία σύναψης της σύμβασης. Στην περίπτωση που η σύμβαση δεν είναι άκυρη, ο ενδιαφερόμενος δικαιούται να αξιώσει αποζημίωση, σύμφωνα με τα αναφερόμενα στο άρθρο 373 του ν. 4412/2016.

Με την επιφύλαξη των διατάξεων του ν. 4412/2016, για την εκδίκαση των διαφορών του παρόντος άρθρου εφαρμόζονται οι διατάξεις του π.δ. 18/1989.

Γ. Οι προθεσμίες των άρθρων 365, 366 και 367 του ν. 4412/2016 για την εξέταση των προδικαστικών προσφυγών και την έκδοση της απόφασης της ΕΑΔΗΣΥ, αναστέλλονται κατά το διάστημα από 1η μέχρι και 31 Αυγούστου 2023. Κατά το χρονικό διάστημα της αναστολής οι προδικαστικές προσφυγές, τα αιτήματα αναστολής της διαγωνιστικής διαδικασίας και τα αιτήματα λήψης προσωρινών μέτρων που αφορούν κατεπείγουσες περιπτώσεις για λόγους δημοσίου συμφέροντος ή διαγωνιστικές διαδικασίες που αφορούν σε συμβάσεις προμηθειών, που χρηματοδοτούνται, εν όλω ή εν μέρει, από το Ταμείο Ανάκαμψης και Ανθεκτικότητας, εξετάζονται από Κλιμάκια Διακοπών της ΕΑΔΗΣΥ, τα οποία ορίζονται με απόφαση του Εκτελεστικού Συμβουλίου της.¹⁶¹

¹⁵⁹ Πρβλ. άρθρο 372 παρ. 4 του ν. 4412/2016.

¹⁶⁰ Πρβλ. άρθρο 372 παρ. 6 του ν. 4412/2016.

¹⁶¹ Πρβλ. άρθρο 60 παρ. 2 ν. 5043/2023 (Α' 91/13-04-2023)

3.5 Ματαίωση Διαδικασίας

Η αναθέτουσα αρχή ματαιώνει ή δύναται να ματαιώσει εν όλω ή εν μέρει, αιτιολογημένα, τη διαδικασία ανάθεσης, για τους λόγους και υπό τους όρους του άρθρου 106 του ν. 4412/2016, μετά από γνώμη της αρμόδιας Επιτροπής του Διαγωνισμού. Επίσης, αν διαπιστωθούν σφάλματα ή παραλείψεις σε οποιοδήποτε στάδιο της διαδικασίας ανάθεσης, μπορεί, μετά από γνώμη της ως άνω Επιτροπής, να ακυρώσει μερικώς τη διαδικασία ή να αναμορφώσει ανάλογα το αποτέλεσμά της ή να αποφασίσει την επανάληψή της από το σημείο που εμφιλοχώρησε το σφάλμα ή η παράλειψη.

Ειδικότερα, η αναθέτουσα αρχή ματαιώνει τη διαδικασία σύναψης όταν αυτή αποβεί άγονη είτε λόγω μη υποβολής προσφοράς είτε λόγω απόρριψης όλων των προσφορών, καθώς και στην περίπτωση του δεύτερου εδαφίου της παρ. 7 του άρθρου 105, περί κατακύρωσης και σύναψης σύμβασης.

Επίσης, μπορεί να ματαιώσει τη διαδικασία: α) λόγω παράτυπης διεξαγωγής της διαδικασίας ανάθεσης, εκτός εάν μπορεί να θεραπεύσει το σφάλμα ή την παράλειψη σύμφωνα με την παρ. 3 του άρθρου 106, β) αν οι οικονομικές και τεχνικές παράμετροι που σχετίζονται με τη διαδικασία ανάθεσης άλλαξαν ουσιωδώς και η εκτέλεση του συμβατικού αντικείμενου δεν ενδιαφέρει πλέον την αναθέτουσα αρχή ή τον φορέα για τον οποίο προορίζεται το υπό ανάθεση αντικείμενο, γ) αν λόγω ανωτέρας βίας, δεν είναι δυνατή η κανονική εκτέλεση της σύμβασης, δ) αν η επιλεγείσα προσφορά κριθεί ως μη συμφέρουσα από οικονομική άποψη, ε) στην περίπτωση των παρ. 3 και 4 του άρθρου 97, περί χρόνου ισχύος προσφορών, στ) για άλλους επιτακτικούς λόγους δημοσίου συμφέροντος, όπως ιδίως, δημόσιας υγείας ή προστασίας του περιβάλλοντος.

4. ΟΡΟΙ ΕΚΤΕΛΕΣΗΣ ΤΗΣ ΣΥΜΒΑΣΗΣ

4.1 Εγγυήσεις (καλής εκτέλεσης, προκαταβολής, καλής λειτουργίας)

4.1.1 Εγγύηση καλής εκτέλεσης και εγγύηση προκαταβολής:

Για την υπογραφή της σύμβασης απαιτείται η παροχή εγγύησης καλής εκτέλεσης, σύμφωνα με το άρθρο 72 παρ. 4 του ν. 4412/2016, το ύψος της οποίας ανέρχεται στο ποσό των εβδομήντα χιλιάδων οχτακόσια ενενήντα εφτά ευρώ και είκοσι τέσσερα ευρώ (70.897,24 €), που αντιστοιχεί σε ποσοστό 4% επί της εκτιμώμενης αξίας της σύμβασης προ ΦΠΑ και κατατίθεται μέχρι και την υπογραφή του συμφωνητικού.

Η εγγύηση καλής εκτέλεσης, προκειμένου να γίνει αποδεκτή, πρέπει να περιλαμβάνει κατ' ελάχιστον τα αναφερόμενα στην παράγραφο 2.1.5. στοιχεία της παρούσας και επιπλέον τον αριθμό και τον τίτλο της σχετικής σύμβασης. Το περιεχόμενό της είναι σύμφωνο με το υπόδειγμα που περιλαμβάνεται στο Παράρτημα 7 της Διακήρυξης και τα οριζόμενα στο άρθρο 72 του ν. 4412/2016.

Η εγγύηση καλής εκτέλεσης της σύμβασης καλύπτει συνολικά και χωρίς διακρίσεις την εφαρμογή όλων των όρων της σύμβασης και κάθε απαίτηση της αναθέτουσας αρχής έναντι του αναδόχου.

Σε περίπτωση τροποποίησης της σύμβασης κατά την παράγραφο 4.5, η οποία συνεπάγεται αύξηση της συμβατικής αξίας, ο ανάδοχος οφείλει να καταθέσει μέχρι την υπογραφή της τροποποιημένης σύμβασης, συμπληρωματική εγγύηση καλής εκτέλεσης, το ύψος της οποίας ανέρχεται σε ποσοστό 4% επί του ποσού της αύξησης της αξίας της σύμβασης.

Η εγγύηση καλής εκτέλεσης καταπίπτει υπέρ της αναθέτουσας αρχής στην περίπτωση παραβίασης, από τον ανάδοχο, των όρων της σύμβασης, όπως αυτή ειδικότερα ορίζει.

Ο χρόνος ισχύος της εγγύησης καλής εκτέλεσης πρέπει να είναι μεγαλύτερος από τον συμβατικό χρόνο φόρτωσης ή παράδοσης, για διάστημα ενός (1) μηνός.

Στην περίπτωση χορήγησης προκαταβολής, σύμφωνα με την παράγραφο 5.1.1. της παρούσας, απαιτείται από τον ανάδοχο «εγγύηση προκαταβολής» για ποσό ίσο με αυτό της προκαταβολής, σύμφωνα με το υπόδειγμα που περιλαμβάνεται στο Παράρτημα 7 της Διακήρυξης. Η προκαταβολή και η εγγύηση προκαταβολής μπορούν να χορηγούνται τμηματικά, σύμφωνα με την παράγραφο 5.1. της παρούσας (τρόπος πληρωμής).

Η/Οι εγγύηση/εις καλής εκτέλεσης επιστρέφεται/ονται στο σύνολό του/ς μετά από την ποσοτική και ποιοτική παραλαβή του συνόλου του αντικειμένου της σύμβασης.

Η απόσβεση της προκαταβολής πραγματοποιείται και η εγγύηση προκαταβολής επιστρέφεται μετά από την οριστική ποσοτική και ποιοτική παραλαβή των αγαθών.

Αν τα αγαθά είναι διαιρετά και η παράδοση γίνεται, σύμφωνα με τη σύμβαση, τμηματικά, οι εγγυήσεις καλής εκτέλεσης και προκαταβολής αποδεσμεύονται σταδιακά, κατά το ποσό που αναλογεί στην αξία του μέρους της ποσότητας των αγαθών που παραλήφθηκε οριστικά. Για τη σταδιακή αποδέσμευσή τους απαιτείται προηγούμενη γνωμοδότηση του αρμόδιου συλλογικού οργάνου. Εάν στο πρωτόκολλο παραλαβής αναφέρονται παρατηρήσεις ή υπάρχει εκπρόθεσμη παράδοση, η παραπάνω σταδιακή αποδέσμευση γίνεται μετά την αντιμετώπιση, σύμφωνα με όσα προβλέπονται, των παρατηρήσεων και του εκπροθέσμου.

4.1.2. Εγγύηση καλής λειτουργίας

Απαιτείται η προσκόμιση «εγγύηση καλής λειτουργίας» για την αποκατάσταση των ελαττωμάτων που ανακύπτουν ή των ζημιών που προκαλούνται από δυσλειτουργία των αγαθών κατά την περίοδο εγγύησης καλής λειτουργίας. Το ύψος της «εγγύησης καλής λειτουργίας» ορίζεται στο ποσό των σαράντα χιλιάδων

ευρώ (40.000,00 €). Η επιστροφή της ανωτέρω εγγύησης λαμβάνει χώρα μετά την ολοκλήρωση της περιόδου εγγύησης καλής λειτουργίας, σύμφωνα και με τα οριζόμενα στην παράγραφο 6.6 της παρούσας¹⁶².

4.2 Συμβατικό Πλαίσιο - Εφαρμοστέα Νομοθεσία

Κατά την εκτέλεση της σύμβασης εφαρμόζονται οι διατάξεις του ν. 4412/2016, οι όροι της παρούσας Διακήρυξης και συμπληρωματικά ο Αστικός Κώδικας.

4.3 Όροι εκτέλεσης της σύμβασης

4.3.1 Κατά την εκτέλεση της σύμβασης ο ανάδοχος τηρεί τις υποχρεώσεις στους τομείς του περιβαλλοντικού, κοινωνικοασφαλιστικού και εργατικού δικαίου, που έχουν θεσπιστεί με το δίκαιο της Ένωσης, το εθνικό δίκαιο, συλλογικές συμβάσεις ή διεθνείς διατάξεις περιβαλλοντικού, κοινωνικοασφαλιστικού και εργατικού δικαίου, οι οποίες απαριθμούνται στο Παράρτημα Χ του Προσαρτήματος Α΄.

Η τήρηση των εν λόγω υποχρεώσεων από τον ανάδοχο και τους υπεργολάβους του ελέγχεται και βεβαιώνεται από τα όργανα που επιβλέπουν την εκτέλεση της σύμβασης και τις αρμόδιες δημόσιες αρχές και υπηρεσίες που ενεργούν εντός των ορίων της ευθύνης και της αρμοδιότητάς τους.

4.3.2 Στις συμβάσεις προμηθειών προϊόντων που εμπίπτουν στο πεδίο εφαρμογής του ν. 4819/2021, επιπλέον του όρου της παρ. 4.3.1 περιλαμβάνεται ο όρος ότι ο ανάδοχος υποχρεούται κατά την υπογραφή της σύμβασης και καθ' όλη τη διάρκεια εκτέλεσης να τηρεί τις υποχρεώσεις των παραγράφων 1, 4 και 5 του άρθρου 11 του ν. 4819/2021. Η τήρηση των υποχρεώσεων ελέγχεται από την αναθέτουσα αρχή μέσω του αρχείου δημοσιοποίησης εγγεγραμμένων παραγωγών στο Εθνικό Μητρώο Παραγωγών (ΕΜΠΑ) που τηρείται στην ηλεκτρονική σελίδα του Ε.Ο.ΑΝ. εντός της προθεσμίας της παραγράφου 4 του άρθρου 105 του ν. 4412/2016 και αποτελεί προϋπόθεση για την υπογραφή του συμφωνητικού, στο οποίο γίνεται υποχρεωτικά μνεία του αριθμού ΕΜΠΑ του υπόχρεου παραγωγού. Η μη τήρηση των υποχρεώσεων της παρούσας παραγράφου έχει τις συνέπειες της παραγράφου 7 του άρθρου 105 του ν. 4412/2016.¹⁶³

4.4 Υπεργολαβία

4.4.1. Ο ανάδοχος δεν απαλλάσσεται από τις συμβατικές του υποχρεώσεις και ευθύνες λόγω ανάθεσης της εκτέλεσης τμήματος/τμημάτων της σύμβασης σε υπεργολάβους. Η τήρηση των υποχρεώσεων της παρ. 2 του άρθρου 18 του ν. 4412/2016 από υπεργολάβους δεν αίρει την ευθύνη του κυρίου αναδόχου.

4.4.2. Κατά την υπογραφή της σύμβασης ο κύριος ανάδοχος υποχρεούται να αναφέρει στην αναθέτουσα αρχή το όνομα, τα στοιχεία επικοινωνίας και τους νόμιμους εκπροσώπους των υπεργολάβων του, οι οποίοι συμμετέχουν στην εκτέλεση αυτής, εφόσον είναι γνωστά τη συγκεκριμένη χρονική στιγμή. Επιπλέον, υποχρεούται να γνωστοποιεί στην αναθέτουσα αρχή κάθε αλλαγή των πληροφοριών αυτών, κατά τη διάρκεια της σύμβασης, καθώς και τις απαιτούμενες πληροφορίες σχετικά με κάθε νέο υπεργολάβο, τον οποίο ο κύριος ανάδοχος χρησιμοποιεί εν συνεχεία στην εν λόγω σύμβαση, προσκομίζοντας τα σχετικά συμφωνητικά/δηλώσεις συνεργασίας¹⁶⁴. Σε περίπτωση διακοπής της συνεργασίας του αναδόχου με υπεργολάβο/ υπεργολάβους της σύμβασης, αυτός υποχρεούται σε άμεση γνωστοποίηση της διακοπής αυτής στην αναθέτουσα αρχή, οφείλει δε να διασφαλίσει την ομαλή εκτέλεση του τμήματος/ των τμημάτων

¹⁶² Άρθρο 72 παρ. 10 του ν. 4412/2016

¹⁶³ Άρθρο 130 του ν.4412/2016

¹⁶⁴ Πρβλ. παρ. 2 του άρθρου 78 του ν. 4412/2016

της σύμβασης είτε από τον ίδιο, είτε από νέο υπεργολάβο, τον οποίο θα γνωστοποιήσει στην αναθέτουσα αρχή κατά την ως άνω διαδικασία.

4.4.3. Η αναθέτουσα αρχή επαληθεύει τη συνδρομή των λόγων αποκλεισμού για τους υπεργολάβους, όπως αυτοί περιγράφονται στην παράγραφο 2.2.3. και με τα αποδεικτικά μέσα της παραγράφου 2.2.9.2 της παρούσας, εφόσον το(α) τμήμα(τα) της σύμβασης, το(α) οποίο(α) ο ανάδοχος προτίθεται να αναθέσει υπό μορφή υπεργολαβίας σε τρίτους, υπερβαίνουν σωρευτικά το ποσοστό του τριάντα τοις εκατό (30%) της συνολικής αξίας της σύμβασης. Επιπλέον, προκειμένου να μην αθετούνται οι υποχρεώσεις της παρ. 2 του άρθρου 18 του ν. 4412/2016, δύναται να επαληθεύσει τους ως άνω λόγους και για τμήμα ή τμήματα της σύμβασης που υπολείπονται του ως άνω ποσοστού.

Όταν από την ως άνω επαλήθευση προκύπτει ότι συντρέχουν λόγοι αποκλεισμού απαιτεί ή δύναται να απαιτήσει την αντικατάστασή του, κατά τα ειδικότερα αναφερόμενα στις παρ. 5 και 6 του άρθρου 131 του ν. 4412/2016.

4.5 Τροποποίηση σύμβασης κατά τη διάρκειά της¹⁶⁵

Η σύμβαση μπορεί να τροποποιείται κατά τη διάρκειά της, χωρίς να απαιτείται νέα διαδικασία σύναψης σύμβασης, μόνο σύμφωνα με τους όρους και τις προϋποθέσεις του άρθρου 132 του ν. 4412/2016 και κατόπιν γνωμοδότησης της Επιτροπής της περ. β΄ της παρ. 11 του άρθρου 221 του ν. 4412/2016.^{166 167}

Μετά τη λύση της σύμβασης λόγω της έκπτωσης του αναδόχου, σύμφωνα με το άρθρο 203 του ν. 4412/2016 και την παράγραφο 5.2. της παρούσας¹⁶⁸, όπως και σε περίπτωση καταγγελίας για όλους λόγους της παραγράφου 4.6, πλην αυτού της περ. (α), η αναθέτουσα αρχή δύναται να προσκαλέσει τον επόμενο, κατά σειρά κατάταξης οικονομικό φορέα που συμμετέχει στην παρούσα διαδικασία ανάθεσης της συγκεκριμένης σύμβασης και να του προτείνει να αναλάβει το ανεκτέλεστο αντικείμενο της σύμβασης, με τους ίδιους όρους και προϋποθέσεις και σε τίμημα που δεν θα υπερβαίνει την προσφορά που αυτός είχε υποβάλει (ρήτρα υποκατάστασης)¹⁶⁹. Η σύμβαση συνάπτεται εφόσον εντός της ταχθείσας προθεσμίας περιέλθει στην αναθέτουσα αρχή έγγραφη και ανεπιφύλακτη αποδοχή της. Η άπρακτη πάροδος της προθεσμίας θεωρείται ως απόρριψη της πρότασης.

4.6 Δικαίωμα μονομερούς λύσης της σύμβασης¹⁷⁰

4.6.1. Η αναθέτουσα αρχή μπορεί, με τις προϋποθέσεις που ορίζουν οι κείμενες διατάξεις, να καταγγείλει τη σύμβαση κατά τη διάρκεια της εκτέλεσής της, εφόσον:

¹⁶⁵ Πρβλ. άρθρο 132 του ν. 4412/2016

¹⁶⁶ Πρβλ. άρθρο 201 του ν. 4412/2016, σε συνδυασμό με την περίπτωση στ΄ της παρ. 11 του άρθρου 221. Ειδικά για την περίπτωση των Κεντρικών Αρχών Αγορών, για ζητήματα τροποποίησης συμφωνιών - πλαίσιο και συμβάσεων κεντρικών προμηθειών που συνάπτονται από αυτές, γνωμοδοτεί η επιτροπή της περ. α΄ της παρ. 11 του άρθρου 221 ((επιτροπή διενέργειας/επιτροπή αξιολόγησης)

¹⁶⁷ Δυνατότητα της Α.Α. να προβλέψει στη διακήρυξη ρήτρες αναθεώρησης/ προαιρέσεις. Στην περίπτωση αυτή και εφόσον πρόκειται για σαφείς, ακριβείς και ρητές ρήτρες αναθεώρησης, στις οποίες μπορεί να περιλαμβάνονται και ρήτρες αναθεώρησης τιμών ή προαιρέσεις, επιτρέπεται η τροποποίηση της σύμβασης χωρίς νέα διαδικασία σύναψης, ανεξαρτήτως της χρηματικής αξίας της τροποποίησης. Οι ρήτρες αυτές αναφέρουν το αντικείμενο και τη φύση των ενδεχόμενων τροποποιήσεων ή προαιρέσεων, καθώς και τους όρους υπό τους οποίους μπορούν να ενεργοποιηθούν. Οι προβλεπόμενες τροποποιήσεις ή προαιρέσεις δεν πρέπει να μεταβάλουν τη συνολική φύση της σύμβασης (Πρβλ. άρθρο 132 παρ. 1 α΄ του ν. 4412/2016).

¹⁶⁸ Βλ. ιδίως την περ. γ΄ της παρ.4 του άρθρου 203 του ν. 4412/2016

¹⁶⁹ Άρθρο 132, παρ. 1δ) περ. αα΄ του ν. 4412/2016.

Πρβλ., επίσης, Κατευθυντήρια Οδηγία 22 της Αρχής, με τίτλο «Τροποποίηση συμβάσεων κατά τη διάρκειά τους», Κεφάλαιο ΙΙΙ.Δ. σημείο Ι, σελ. 17 (ΑΔΑ: 7ΜΥΤΟΞΤΒ-ΖΓΖ).

¹⁷⁰ Άρθρο 133 του ν. 4412/2016 Δικαίωμα μονομερούς λύσης της σύμβασης

α) η σύμβαση υποστεί ουσιώδη τροποποίηση, κατά την έννοια της παρ. 4 του άρθρου 132 του ν. 4412/2016, που θα απαιτούσε νέα διαδικασία σύναψης σύμβασης

β) ο ανάδοχος, κατά τον χρόνο της ανάθεσης της σύμβασης, τελούσε σε μια από τις καταστάσεις που αναφέρονται στην παράγραφο 2.2.3.1 και, ως εκ τούτου, θα έπρεπε να έχει αποκλειστεί από τη διαδικασία σύναψης της σύμβασης,

γ) η σύμβαση δεν έπρεπε να ανατεθεί στον ανάδοχο λόγω σοβαρής παραβίασης των υποχρεώσεων που υπέχει από τις Συνθήκες και την Οδηγία 2014/24/ΕΕ, η οποία έχει αναγνωριστεί με απόφαση του Δικαστηρίου της Ένωσης στο πλαίσιο διαδικασίας δυνάμει του άρθρου 258 της ΣΛΕΕ.

δ) ο ανάδοχος καταδικαστεί αμετάκλητα, κατά τη διάρκεια εκτέλεσης της σύμβασης, για ένα από τα αδικήματα που αναφέρονται στην παρ. 2.2.3.1 της παρούσας,

ε) ο ανάδοχος πτωχεύσει ή υπαχθεί σε διαδικασία ειδικής εκκαθάρισης ή τεθεί υπό αναγκαστική διαχείριση από εκκαθαριστή ή από το δικαστήριο ή υπαχθεί σε διαδικασία πτωχευτικού συμβιβασμού ή αναστείλει τις επιχειρηματικές του δραστηριότητες ή υπαχθεί σε διαδικασία εξυγίανσης και δεν τηρεί τους όρους αυτής ή εάν βρεθεί σε οποιαδήποτε ανάλογη κατάσταση, προκύπτουσα από παρόμοια διαδικασία, προβλεπόμενη σε εθνικές διατάξεις νόμου.

Η αναθέτουσα αρχή μπορεί να μην καταγγείλει τη σύμβαση, υπό την προϋπόθεση ότι ο ανάδοχος ο οποίος θα βρεθεί σε μία από τις καταστάσεις που αναφέρονται στην περίπτωση αυτή αποδεικνύει ότι είναι σε θέση να εκτελέσει τη σύμβαση, λαμβάνοντας υπόψη τις ισχύουσες διατάξεις και τα μέτρα για τη συνέχιση της επιχειρηματικής του λειτουργίας.

5. ΕΙΔΙΚΟΙ ΟΡΟΙ ΕΚΤΕΛΕΣΗΣ ΤΗΣ ΣΥΜΒΑΣΗΣ

5.1 Τρόπος πληρωμής¹⁷¹

5.1.1. Η πληρωμή του αναδόχου θα πραγματοποιηθεί με τον πιο κάτω τρόπο:

Η πληρωμή του συστήματος θα γίνει κατά στάδια με την υπογραφή του αντίστοιχου πρωτοκόλλου παραλαβής για κάθε στάδιο. Η υπογραφή αυτού του πρωτοκόλλου παραλαβής αποτελεί προϋπόθεση για την πληρωμή του αντίστοιχου σταδίου της προμήθειας. Η υπογραφή του πρωτοκόλλου παραλαβής δεν μπορεί να καθυστερήσει για διάστημα πέραν των 15 ημερών από την ημέρα της επίσημης υποβολής του λογαριασμού του προμηθευτή, εκτός κι αν η υπηρεσία τον ενημερώσει για ελλιπή παράδοση των συστημάτων ή/και του εξοπλισμού. Σε περίπτωση όμως αναίτιας και αδικαιολόγητης καθυστέρησης από την υπηρεσία, αρχίζει με το πέρας των 15 ημερών να μετρά ο προβλεπόμενος χρόνος εγγύησης του προσωρινά παραδομένου συστήματος ή εξοπλισμού.

Τα στάδια παραλαβής-πληρωμής είναι :

1ο Στάδιο

Πρώτη αποκλειστική (μη δεσμευτική - ο προμηθευτής δύναται να ολοκληρώσει τις απαιτήσεις νωρίτερα) τμηματική προθεσμία της προμήθειας ορίζεται διάστημα τριών (3) μηνών από την υπογραφή της Σύμβασης, εντός του οποίου ο προμηθευτής πρέπει να υποβάλει στην υπηρεσία επικαιροποιημένο χρονοδιάγραμμα εγκατάστασης, θέσης σε λειτουργία και παράδοσης του συστήματος.

Για το 1^ο Στάδιο ο Προμηθευτής δύναται να ζητήσει προκαταβολή ύψους έως 20% του συνολικού τιμήματος του Έργου με ταυτόχρονη κατάθεση ισόποσης εγγυητικής επιστολής.

Η παραπάνω προκαταβολή θα είναι έντοκη. Κατά την εξόφληση θα παρακρατείται τόκος επί της εισπραχθείσας προκαταβολής και για το χρονικό διάστημα υπολογιζόμενου από την ημερομηνία καταβολής της στον ανάδοχο μέχρι την ημερομηνία οριστικής και ποιοτικής παραλαβής. Για τον υπολογισμό του τόκου θα λαμβάνεται υπόψη το ύψος του επιτοκίου των εντόκων γραμματίων του Δημοσίου 12μηνιας διάρκειας που θα ισχύει κατά την ημερομηνία λήψης της προκαταβολής προσαυξημένο κατά 0,25 ποσοστιαίες μονάδες το οποίο θα παραμένει σταθερό μέχρι την εξάντληση του ποσού της χορηγηθείσας προκαταβολής

2ο Στάδιο

Με την παράδοση κάθε επιμέρους εξοπλισμού (επιτρέπονται τμηματικές παραδόσεις) στις αποθήκες της υπηρεσίας ή σε οποιοδήποτε χώρο υποδειχθεί από την υπηρεσία γίνεται καταγραφή αυτού, αναγνώριση και πιστοποίηση της ταυτότητας με αυτόν της προσφοράς, γίνεται η κατ' αρχήν παραλαβή του εξοπλισμού και συντάσσεται το σχετικό πρωτόκολλο παραλαβής από την αρμόδια επιτροπή παραλαβής. Στην συνέχεια συντάσσεται λογαριασμός από τον προμηθευτή για το 90% της αξίας του παραδοθέντος υλικού ή άδειας χρήσης λογισμικού.

Με την εγκατάσταση και προγραμματισμό/παραμετροποίηση κάθε επιμέρους εξοπλισμού, τη σύνδεσή του στο σύστημα, την διασύνδεση με τον υφιστάμενο εξοπλισμό, την ολοκλήρωση όλων των εργασιών που προβλέπονται στην υπ' όψη θέση την αναγνώρισή του από τον ΚΣΕ και τη διαπίστωση αποστολής πληροφοριών και λήψης και εκτέλεσης εντολών θα γίνεται η καταρχήν παραλαβή του, θα συντάσσεται σχετικό πρωτόκολλο και θα συντάσσεται λογαριασμός από τον προμηθευτή μέχρι το 100% της αξίας του κατ' αρχήν παραληφθέντος εξοπλισμού, των αδειών χρήσης λογισμικού και των αντιστοίχων υπηρεσιών και μέχρι το 50% της αξίας του αντίστοιχου λογισμικού εφαρμογής.

¹⁷¹ Για τα τιμολόγια που εκδίδονται κατά την εκτέλεση των δημοσίων συμβάσεων, ανεξαρτήτως αξίας αυτών, οι αναθέτουσες αρχές υποχρεούνται να παραλαμβάνουν και να επεξεργάζονται ηλεκτρονικά τιμολόγια που είναι σύμφωνα με το ευρωπαϊκό πρότυπο έκδοσης ηλεκτρονικών τιμολογίων, σύμφωνα με τις διατάξεις των άρθρων 148 έως και 153 του ν. 4601/2019 (Α' 44) και των, κατ' εξουσιοδότηση του άρθρου 154 του νόμου αυτού, κανονιστικών αποφάσεων.

Το 2ο Στάδιο πρέπει να υλοποιηθεί σε διάστημα 14 μηνών από την υπογραφή της Σύμβασης, με την εκπνοή της οποίας ο προμηθευτής θα πρέπει να είναι υποχρεωτικά σε θέση να λειτουργήσει το νέο σύστημα Τηλεέγχου του συστήματος Ύδρευσης.

3ο Στάδιο

Μετά την κατ' αρχήν παραλαβή του συνόλου των υποσυστημάτων (άρθρα τιμολογίου) ο προμηθευτής θα διαθέσει το απαιτούμενο τεχνικό προσωπικό για την πιλοτική - δοκιμαστική λειτουργία του συστήματος για χρονικό διάστημα δύο (2) μηνών. Αν παρουσιασθεί οποιαδήποτε σοβαρή δυσλειτουργία του συστήματος το χρονικό διάστημα αυτό θα επαναλαμβάνεται με έξοδα του προμηθευτή. Επιπλέον κατά το χρονικό διάστημα αυτό, οι τεχνικοί της υπηρεσίας θα εξοικειωθούν με τη λειτουργία του συστήματος και θα ολοκληρωθεί η προβλεπόμενη εκπαίδευση.

Μετά την ολοκλήρωση του πλήρους συστήματος και τη δοκιμαστική και επιτυχή λειτουργία αυτού και την υπογραφή του πρωτοκόλλου οριστικής παραλαβής, συντάσσεται λογαριασμός για το υπόλοιπο της δαπάνης προμήθειας μέχρι του ύψους του 100% της συμβατικής αξίας.

Οι λογαριασμοί που συντάσσονται ως ανωτέρω θα υποβάλλονται στην υπηρεσία μαζί με τιμολόγιο και αποδεικτικά φορολογικής και ασφαλιστικής ενημερότητας.

Όλοι οι λογαριασμοί είναι ανακεφαλαιωτικοί και από κάθε λογαριασμό αφαιρούνται οι προηγούμενες πληρωμές.

Με την υπογραφή του πρωτοκόλλου οριστικής παραλαβής επιστρέφονται όλες οι εγγυήσεις του αναδόχου (καλής εκτέλεσης και προκαταβολής).

4ο Στάδιο

Η σύμβαση ολοκληρώνεται με την υπογραφή του πρωτοκόλλου οριστικής παραλαβής εγγυημένης λειτουργίας, που θα γίνει μετά τη λήξη του χρόνου εγγύησης, οπότε επιστρέφεται η εγγυητική επιστολή καλής λειτουργίας.

Η πληρωμή του συμβατικού τιμήματος θα γίνεται με την προσκόμιση των νομίμων παραστατικών και δικαιολογητικών που προβλέπονται από τις διατάξεις του άρθρου 200 παρ. 4 του ν. 4412/2016, καθώς και κάθε άλλου δικαιολογητικού που τυχόν ήθελε ζητηθεί από τις αρμόδιες υπηρεσίες που διενεργούν τον έλεγχο και την πληρωμή.

5.1.2. Τον ανάδοχο βαρύνουν οι υπέρ τρίτων κρατήσεις, καθώς και κάθε άλλη επιβάρυνση, σύμφωνα με την κείμενη νομοθεσία, μη συμπεριλαμβανομένου Φ.Π.Α., για την παράδοση του αγαθού στον τόπο και με τον τρόπο που προβλέπεται στα έγγραφα της σύμβασης. Ιδίως βαρύνεται με τις ακόλουθες κρατήσεις:

α) Κράτηση ύψους 0,1%, η οποία υπολογίζεται επί της αξίας κάθε πληρωμής προ φόρων και κρατήσεων της αρχικής, καθώς και κάθε συμπληρωματικής σύμβασης υπέρ της Ενιαίας Αρχής Δημοσίων Συμβάσεων.¹⁷²

β) Κράτηση ύψους 0,02% υπέρ της ανάπτυξης και συντήρησης του ΟΠΣ ΕΣΗΔΗΣ, η οποία υπολογίζεται επί της αξίας, εκτός ΦΠΑ, της αρχικής, καθώς και κάθε συμπληρωματικής σύμβασης. Το ποσό αυτό παρακρατείται σε κάθε πληρωμή από την αναθέτουσα αρχή στο όνομα και για λογαριασμό του Υπουργείου Ψηφιακής Διακυβέρνησης, σύμφωνα με την παρ. 6 του άρθρου 36 του ν. 4412/2016. **Μέχρι την έκδοση της κοινής απόφασης της παρ. 6 του άρθρου 36 του ν. 4412/2016, η ως άνω κράτηση δεν επιβάλλεται**¹⁷³.

¹⁷² Άρθρο 350, παρ. 3 του ν. 4412/2016, όπως ισχύει.

¹⁷³ Πρβλ. παρ. 1 άρθρου 25 του ν. 5039/2023 (Α' 83), σύμφωνα με την οποία: «Στο άρθρο 376 του ν. 4412/2016 (Α' 147) περί μεταβατικών διατάξεων, προστίθεται παρ. 18, ως εξής: «18. Μέχρι την έκδοση της κοινής απόφασης της παρ. 6 του άρθρου 36 η κράτηση της παρ. 1 του ιδίου άρθρου του πρώτου εδαφίου της ίδιας παραγράφου δεν επιβάλλεται.»

Οι υπέρ τρίτων κρατήσεις υπόκεινται στο εκάστοτε ισχύον αναλογικό τέλος χαρτοσήμου% και στην επ' αυτού εισφορά υπέρ ΟΓΑ%.

Με κάθε πληρωμή θα γίνεται η προβλεπόμενη από την κείμενη νομοθεσία παρακράτηση φόρου εισοδήματος αξίας 4% επί του καθαρού ποσού.

5.1.3. Σε περίπτωση υποβολής ηλεκτρονικού τιμολογίου, ο ανάδοχος συμπληρώνει στο πεδίο ΒΤ-11, ως Στοιχείο αναφοράς αγαθού του Εθνικού Μορφότυπου Ηλεκτρονικού Τιμολογίου¹⁷⁴ τον «κωδικοποιημένο Ενάριθμο» 2023ΣΕ08210009

5.2 Κήρυξη οικονομικού φορέα έκπτώτου - Κυρώσεις

5.2.1. Ο ανάδοχος κηρύσσεται υποχρεωτικά έκπτωτος¹⁷⁵ από τη σύμβαση και από κάθε δικαίωμα που απορρέει από αυτήν, με απόφαση της αναθέτουσας αρχής, ύστερα από γνωμοδότηση του αρμόδιου συλλογικού οργάνου (Επιτροπή Παρακολούθησης και Παραλαβής):

α) στην περίπτωση της παρ. 7 του άρθρου 105 περί κατακύρωσης και σύναψης σύμβασης,

β) στην περίπτωση που δεν εκπληρώσει τις υποχρεώσεις του που απορρέουν από τη σύμβαση ή/και δεν συμμορφωθεί με τις σχετικές γραπτές εντολές της υπηρεσίας, που είναι σύμφωνες με τη σύμβαση ή τις κείμενες διατάξεις, εντός του συμφωνημένου χρόνου εκτέλεσης της σύμβασης,

γ) εφόσον δεν φορτώσει, δεν παραδώσει ή δεν αντικαταστήσει τα συμβατικά αγαθά ή δεν επισκευάσει ή δεν συντηρήσει αυτά μέσα στον συμβατικό χρόνο ή στον χρόνο παράτασης που του δόθηκε, σύμφωνα με όσα προβλέπονται στο άρθρο 206 του ν. 4412/2016 και την παράγραφο 6.1 της παρούσας και του Παραρτήματος 2 (ΕΙΔΙΚΗ ΣΥΓΓΡΑΦΗ ΥΠΟΧΡΕΩΣΕΩΝ), με την επιφύλαξη της επόμενης παραγράφου.

Στην περίπτωση συνδρομής λόγου έκπτωσης του αναδόχου από σύμβαση κατά την ως άνω περίπτωση γ', η αναθέτουσα αρχή κοινοποιεί στον ανάδοχο ειδική όχληση, στην οποία μνημονεύει τις διατάξεις του άρθρου 203 του ν. 4412/2016¹⁷⁶ και περιλαμβάνει συγκεκριμένη περιγραφή των ενεργειών στις οποίες οφείλει να προβεί ο ανάδοχος, προκειμένου να συμμορφωθεί, μέσα σε προθεσμία δέκα πέντε (15) ημερών από την κοινοποίηση της ανωτέρω όχλησης. Αν η προθεσμία που τάχθηκε με την ειδική όχληση, παρέλθει, χωρίς ο ανάδοχος να συμμορφωθεί, κηρύσσεται έκπτωτος μέσα σε προθεσμία τριάντα (30) ημερών από την άπρακτη πάροδο της προθεσμίας συμμόρφωσης, με απόφαση της αναθέτουσας αρχής.

Ο ανάδοχος δεν κηρύσσεται έκπτωτος για λόγους που ανάγονται σε υπαιτιότητα του φορέα εκτέλεσης της σύμβασης ή αν συντρέχουν λόγοι ανωτέρας βίας.

Στον οικονομικό φορέα, που κηρύσσεται έκπτωτος από τη σύμβαση, επιβάλλονται, με απόφαση του αποφαινόμενου οργάνου, ύστερα από γνωμοδότηση του αρμόδιου οργάνου, το οποίο υποχρεωτικά καλεί τον ενδιαφερόμενο προς παροχή εξηγήσεων, αθροιστικά οι παρακάτω κυρώσεις:

α) ολική κατάπτωση της εγγύησης συμμετοχής ή καλής εκτέλεσης της σύμβασης κατά περίπτωση,

β) είσπραξη εντόκως της προκαταβολής που χορηγήθηκε στον έκπτωτο από τη σύμβαση ανάδοχο, είτε από ποσό που δικαιούται να λάβει, είτε με κατάθεση του ποσού από τον ίδιο, είτε με κατάπτωση της εγγύησης προκαταβολής. Ο υπολογισμός των τόκων γίνεται από την ημερομηνία λήψης της προκαταβολής από τον ανάδοχο μέχρι την ημερομηνία έκδοσης της απόφασης κήρυξης του ως έκπτώτου, με το ισχύον κάθε φορά

¹⁷⁴ Πρβλ. Απόφαση αριθμ. 63446/2021 (Β' 2338/02.06.2021) Υπουργών Οικονομικών – Ανάπτυξης και Επενδύσεων – Επικρατείας «Καθορισμός Εθνικού Μορφότυπου ηλεκτρονικού τιμολογίου στο πλαίσιο των Δημοσίων Συμβάσεων», άρθρο 3 παρ.2, πεδίο «ΒΤ-11: Στοιχείο αναφοράς αγαθού / υπηρεσίας / μελέτης / έργου»

¹⁷⁵ Άρθρο 203 του ν. 4412/2016

ανώτατο όριο επιτοκίου για τόκο από δικαιοπραξία, από την ημερομηνία δε αυτή και μέχρι την επιστροφή της, με το ισχύον κάθε φορά επιτόκιο για τόκο υπερημερίας.

γ) Καταλογισμός του διαφέροντος, που προκύπτει εις βάρος της αναθέτουσας αρχής, εφόσον αυτή προμηθευτεί τα αγαθά, που δεν προσκομίστηκαν προσηκόντως από τον έκπτωτο οικονομικό φορέα, αναθέτοντας το ανεκτέλεστο αντικείμενο της σύμβασης στον επόμενο κατά σειρά κατάταξης οικονομικό φορέα που είχε λάβει μέρος στη διαδικασία ανάθεσης της σύμβασης. Αν ο οικονομικός φορέας του προηγούμενου εδαφίου δεν αποδεχθεί την ανάθεση της σύμβασης, η αναθέτουσα αρχή μπορεί να προμηθευτεί τα αγαθά, που δεν προσκομίστηκαν προσηκόντως από τον έκπτωτο οικονομικό φορέα, από τρίτο οικονομικό φορέα, είτε με διενέργεια νέας διαδικασίας ανάθεσης σύμβασης, είτε με προσφυγή στη διαδικασία διαπραγμάτευσης, χωρίς προηγούμενη δημοσίευση, εφόσον συντρέχουν οι προϋποθέσεις του άρθρου 32 του ν. 4412/2016. Το διαφέρον υπολογίζεται με τον ακόλουθο τύπο:

$\Delta = (\text{TKT TKE}) \times \text{Π Όπου: } \Delta = \text{Διαφέρον που θα προκύψει εις βάρος της αναθέτουσας αρχής, εφόσον αυτή προμηθευτεί τα αγαθά που δεν προσκομίστηκαν προσηκόντως από τον έκπτωτο οικονομικό φορέα, σύμφωνα με τα ανωτέρω αναφερόμενα. Το διαφέρον λαμβάνει θετικές τιμές, αλλιώς θεωρείται ίσο με μηδέν.}$

TKT = Τιμή κατακύρωσης της προμήθειας των αγαθών, που δεν προσκομίστηκαν προσηκόντως από τον έκπτωτο οικονομικό φορέα στον νέο ανάδοχο.

TKE = Τιμή κατακύρωσης της προμήθειας των αγαθών, που δεν προσκομίστηκαν προσηκόντως από τον έκπτωτο οικονομικό φορέα, σύμφωνα με τη σύμβαση από την οποία κηρύχθηκε έκπτωτος ο οικονομικός φορέας.

Π = Συντελεστής προσαύξησης προσδιορισμού της έμμεσης ζημίας που προκαλείται στην αναθέτουσα αρχή από την έκπτωση του αναδόχου ο οποίος λαμβάνει την τιμή 1,01.

Ο καταλογισμός του διαφέροντος επιβάλλεται στον έκπτωτο οικονομικό φορέα με απόφαση της αναθέτουσας αρχής, που εκδίδεται σε αποκλειστική προθεσμία δεκαοκτώ (18) μηνών μετά την έκδοση και την κοινοποίηση της απόφασης κήρυξης εκπτώτου, και εφόσον κατακυρωθεί η προμήθεια των αγαθών που δεν προσκομίστηκαν προσηκόντως από τον έκπτωτο οικονομικό φορέα σε τρίτο οικονομικό φορέα. Για την είσπραξη του διαφέροντος από τον έκπτωτο οικονομικό φορέα μπορεί να εφαρμόζεται η διαδικασία του Κώδικα Είσπραξης Δημόσιων Εσόδων. Το διαφέρον εισπράττεται υπέρ της αναθέτουσας αρχής.

δ) Επιπλέον, μπορεί να επιβληθεί προσωρινός αποκλεισμός του αναδόχου από το σύνολο των συμβάσεων προμηθειών ή υπηρεσιών των φορέων που εμπύπτουν στις διατάξεις του ν. 4412/2016 κατά τα ειδικότερα προβλεπόμενα στο άρθρο 74 του ως άνω νόμου, περί αποκλεισμού οικονομικού φορέα από δημόσιες συμβάσεις.

5.2.2. Αν το αγαθό φορτωθεί - παραδοθεί ή αντικατασταθεί μετά τη λήξη του συμβατικού χρόνου και μέχρι τη λήξη του χρόνου της παράτασης που χορηγήθηκε, σύμφωνα με το άρθρο 206 του ν. 4412/16, επιβάλλεται πρόστιμο¹⁷⁷ πέντε τοις εκατό (5%) επί της συμβατικής αξίας της ποσότητας που παραδόθηκε εκπρόθεσμα.

Το παραπάνω πρόστιμο υπολογίζεται επί της συμβατικής αξίας των εκπρόθεσμα παραδοθέντων αγαθών, χωρίς ΦΠΑ. Εάν τα αγαθά που παραδόθηκαν εκπρόθεσμα επηρεάζουν τη χρησιμοποίηση των αγαθών που παραδόθηκαν εμπρόθεσμα, το πρόστιμο υπολογίζεται επί της συμβατικής αξίας της συνολικής ποσότητας αυτών.

Κατά τον υπολογισμό του χρονικού διαστήματος της καθυστέρησης για φόρτωση- παράδοση ή αντικατάσταση των αγαθών, με απόφαση του αποφαινόμενου οργάνου, ύστερα από γνωμοδότηση του αρμόδιου οργάνου, δεν λαμβάνεται υπόψη ο χρόνος που παρήλθε πέραν του εύλογου, κατά τα διάφορα

¹⁷⁷ Άρθρο 207 του ν. 4412/2016.

στάδια των διαδικασιών, για τον οποίο δεν ευθύνεται ο ανάδοχος και παρατείνεται, αντίστοιχα, ο χρόνος φόρτωσης - παράδοσης.

Εφόσον ο ανάδοχος έχει λάβει προκαταβολή, εκτός από το προβλεπόμενο κατά τα ανωτέρω πρόστιμο, καταλογίζεται σε βάρος του και τόκος επί του ποσού της προκαταβολής, που υπολογίζεται από την επομένη της λήξης του συμβατικού χρόνου, μέχρι την προσκόμιση του συμβατικού αγαθού, με το ισχύον κάθε φορά ανώτατο όριο του ποσοστού του τόκου υπερημερίας.

Η είσπραξη του προστίμου και των τόκων επί της προκαταβολής γίνεται με παρακράτηση από το ποσό πληρωμής του αναδόχου ή, σε περίπτωση ανεπάρκειας ή έλλειψης αυτού, με ισόποση κατάπτωση της εγγύησης καλής εκτέλεσης και προκαταβολής αντίστοιχα, εφόσον ο ανάδοχος δεν καταθέσει το απαιτούμενο ποσό.

Σε περίπτωση ένωσης οικονομικών φορέων, το πρόστιμο και οι τόκοι επιβάλλονται αναλόγως σε όλα τα μέλη της ένωσης.

5.3 Διοικητικές προσφυγές κατά τη διαδικασία εκτέλεσης των συμβάσεων¹⁷⁸

Ο ανάδοχος μπορεί κατά των αποφάσεων που επιβάλλουν σε βάρος του κυρώσεις, δυνάμει των όρων των άρθρων 5.2 (Κήρυξη οικονομικού φορέα εκπτώτου - Κυρώσεις), 6.1. (Χρόνος παράδοσης αγαθών), 6.4. (Απόρριψη συμβατικών αγαθών – αντικατάσταση), καθώς και κατ' εφαρμογή των συμβατικών όρων, να ασκήσει προσφυγή για λόγους νομιμότητας και ουσίας ενώπιον του φορέα που εκτελεί τη σύμβαση μέσα σε ανατρεπτική προθεσμία (30) ημερών από την ημερομηνία της κοινοποίησης ή της πλήρους γνώσης της σχετικής απόφασης. Η εμπρόθεσμη άσκηση της προσφυγής αναστέλλει τις επιβαλλόμενες κυρώσεις. Επί της προσφυγής αποφασίζει το αρμοδίως αποφαινόμενο όργανο, ύστερα από γνωμοδότηση του προβλεπόμενου στο τελευταίο εδάφιο της περίπτωσης β' της παραγράφου 11 του άρθρου 221 του ν.4412/2016 οργάνου, εντός προθεσμίας τριάντα (30) ημερών από την άσκησή της, άλλως θεωρείται ως σιωπηρώς απορριφθείσα. Κατά της απόφασης αυτής δεν χωρεί η άσκηση άλλης οποιασδήποτε φύσης διοικητικής προσφυγής. Αν κατά της απόφασης που επιβάλλει κυρώσεις δεν ασκηθεί εμπρόθεσμα η προσφυγή ή αν απορριφθεί αυτή από το αποφαινόμενο αρμοδίως όργανο, η απόφαση καθίσταται οριστική. Αν ασκηθεί εμπρόθεσμα προσφυγή, αναστέλλονται οι συνέπειες της απόφασης μέχρι αυτή να οριστικοποιηθεί.

5.4 Δικαστική επίλυση διαφορών

Κάθε διαφορά μεταξύ των συμβαλλόμενων μερών που προκύπτει από τη σύμβαση που συνάπτεται στο πλαίσιο της παρούσας Διακήρυξης, επιλύεται με την άσκηση προσφυγής ή αγωγής στο Διοικητικό Εφετείο της Περιφέρειας στην οποία εκτελείται η σύμβαση, κατά τα ειδικότερα οριζόμενα στις παρ. 1 έως και 6 του άρθρου 205Α του ν. 4412/2016¹⁷⁹. Πριν από την άσκηση της προσφυγής στο Διοικητικό Εφετείο προηγείται υποχρεωτικά η τήρηση της ενδικοφανούς διαδικασίας που προβλέπεται στο άρθρο 205 του ν. 4412/2016 και την παράγραφο 5.3 της παρούσας, διαφορετικά η προσφυγή απορρίπτεται ως απαράδεκτη. Αν ο ανάδοχος της σύμβασης είναι κοινοπραξία, η προσφυγή ασκείται είτε από την ίδια είτε από όλα τα μέλη της. Δεν απαιτείται η τήρηση ενδικοφανούς διαδικασίας αν ασκείται από τον ενδιαφερόμενο αγωγή, στο δικόγραφο της οποίας δεν σωρεύεται αίτημα ακύρωσης ή τροποποίησης διοικητικής πράξης ή παράλειψης.

¹⁷⁸ Άρθρο 205 του ν. 4412/2016. Για την εξέταση των προβλεπόμενων προσφυγών, συγκροτείται ειδικό γνωμοδοτικό όργανο, τριμελές ή πενταμελές), τα μέλη του οποίου είναι διαφορετικά από τα μέλη του γνωμοδοτικού οργάνου που είναι αρμόδιο για τα υπόλοιπα θέματα που ανακύπτουν κατά τη διαδικασία εκτέλεσης.

¹⁷⁹ Άρθρο 205Α του ν. 4412/2016.

6. ΧΡΟΝΟΣ ΚΑΙ ΤΡΟΠΟΣ ΕΚΤΕΛΕΣΗΣ

6.1 Χρόνος παράδοσης αγαθών

6.1.1. Η συνολική προθεσμία εκτέλεσης της προμήθειας ορίζεται σε **δεκαέξι (16) μήνες από** την ημερομηνία υπογραφής της σύμβασης εκ των οποίων οι 14 μήνες αφορούν στην προμήθεια και εγκατάσταση του εξοπλισμού και οι 2 μήνες αφορούν στην δοκιμαστική λειτουργία. Ο ανάδοχος υποχρεούται να παραδώσει τα αγαθά σε δεκαέξι (16) μήνες από την ημερομηνία υπογραφής της σύμβασης.

Ο συμβατικός χρόνος παράδοσης των αγαθών μπορεί να παρατείνεται, πριν από τη λήξη του αρχικού συμβατικού χρόνου παράδοσης, υπό τις ακόλουθες σωρευτικές προϋποθέσεις: α) τηρούνται οι όροι του άρθρου 337 περί τροποποίησης συμβάσεων κατά τη διάρκειά τους, β) έχει εκδοθεί αιτιολογημένη απόφαση του αρμόδιου αποφαινόμενου οργάνου της αναθέτουσας αρχής μετά από γνωμοδότηση αρμόδιου συλλογικού οργάνου, είτε με πρωτοβουλία της αναθέτουσας αρχής και εφόσον συμφωνεί ο ανάδοχος, είτε ύστερα από σχετικό αίτημα του αναδόχου, το οποίο υποβάλλεται υποχρεωτικά πριν από τη λήξη του συμβατικού χρόνου, γ) το χρονικό διάστημα της παράτασης είναι ίσο ή μικρότερο από τον αρχικό συμβατικό χρόνο παράδοσης. Στην περίπτωση παράτασης του συμβατικού χρόνου παράδοσης, ο χρόνος παράτασης δεν συνυπολογίζεται στον συμβατικό χρόνο παράδοσης¹⁸⁰.

Στην περίπτωση παράτασης του συμβατικού χρόνου παράδοσης έπειτα από αίτημα του αναδόχου, επιβάλλονται οι κυρώσεις που προβλέπονται στην παράγραφο 5.2.2 της παρούσας.

Με αιτιολογημένη απόφαση του αρμόδιου αποφαινόμενου οργάνου, η οποία εκδίδεται ύστερα από γνωμοδότηση του οργάνου της περ. β' της παρ. 11 του άρθρου 221 του ν. 4412/2016, ο συμβατικός χρόνος φόρτωσης παράδοσης των αγαθών μπορεί να μετατίθεται. Μετάθεση επιτρέπεται μόνο όταν συντρέχουν λόγοι ανωτέρας βίας ή άλλοι ιδιαιτέρως σοβαροί λόγοι, που καθιστούν αντικειμενικώς αδύνατη την εμπρόθεσμη παράδοση των συμβατικών ειδών. Στις περιπτώσεις μετάθεσης του συμβατικού χρόνου φόρτωσης παράδοσης δεν επιβάλλονται κυρώσεις.

6.1.2. Εάν λήξει ο συμβατικός χρόνος παράδοσης, χωρίς να υποβληθεί εγκαίρως αίτημα παράτασης ή, εάν λήξει ο παραταθείς, κατά τα ανωτέρω, χρόνος, χωρίς να παραδοθεί το αγαθό, ο ανάδοχος κηρύσσεται έκπτωτος.

6.1.3. Ο ανάδοχος υποχρεούται να ειδοποιεί την υπηρεσία που εκτελεί την προμήθεια, την αποθήκη υποδοχής των αγαθών και την επιτροπή παραλαβής, για την ημερομηνία που προτίθεται να παραδώσει το αγαθό, τουλάχιστον πέντε (5) εργάσιμες ημέρες νωρίτερα.

Μετά από κάθε προσκόμιση αγαθού στην αποθήκη υποδοχής αυτών, ο ανάδοχος υποχρεούται να υποβάλει στην υπηρεσία αποδεικτικό, θεωρημένο από τον υπεύθυνο της αποθήκης, στο οποίο αναφέρεται η ημερομηνία προσκόμισης, το αγαθό, η ποσότητα και ο αριθμός της σύμβασης σε εκτέλεση της οποίας προσκομίστηκε.

6.2 Παραλαβή αγαθών - Χρόνος και τρόπος παραλαβής αγαθών

6.2.1. Η παραλαβή των αγαθών γίνεται από επιτροπές, πρωτοβάθμιες ή και δευτεροβάθμιες, που συγκροτούνται σύμφωνα με την παρ. 11 περ. β του άρθρου 221 του ν. 4412/16¹⁸¹ κατά τα οριζόμενα στο

¹⁸⁰ Παρ. 1 και 2 άρθρου 206

¹⁸¹ Άρθρο 221 παρ. 11 β) του ν. 4412/2016: «Για την παρακολούθηση και την παραλαβή της σύμβασης προμήθειας συγκροτείται τριμελής ή πενταμελής επιτροπή παρακολούθησης και παραλαβής με απόφαση του αρμόδιου οργάνου της αναθέτουσας αρχής ή του φορέα εκτέλεσης της σύμβασης. Εφόσον απαιτούνται ειδικές γνώσεις, ένα τουλάχιστον μέλος της επιτροπής πρέπει να έχει την αντίστοιχη ειδικότητα. Εφόσον μεταξύ των υπηρετούντων στην αναθέτουσα αρχή δεν υπάρχει υπάλληλος με την αντίστοιχη ειδικότητα, η αναθέτουσα αρχή ζητεί τη συνδρομή άλλων φορέων του δημοσίου ή του ευρύτερου δημοσίου τομέα. Το όργανο αυτό εισηγείται για όλα τα θέματα παραλαβής του φυσικού αντικείμενου της σύμβασης, προβαίνοντας σε μακροσκοπικούς, λειτουργικούς ή και επιχειρησιακούς ελέγχους του προς παραλαβή αντικείμενου της σύμβασης, εφόσον προβλέπεται από τη σύμβαση ή κρίνεται αναγκαίο, συντάσσει τα σχετικά πρωτόκολλα, παρακολουθεί και ελέγχει την προσήκουσα εκτέλεση όλων των όρων της σύμβασης και την εκπλήρωση των υποχρεώσεων του αναδόχου και εισηγείται τη

άρθρο 208 του ως άνω νόμου και το Παράρτημα 9 της παρούσας. Κατά την διαδικασία παραλαβής των αγαθών διενεργείται ποσοτικός και ποιοτικός έλεγχος και εφόσον το επιθυμεί μπορεί να παραστεί και ο προμηθευτής. Ο ποιοτικός έλεγχος των αγαθών γίνεται με μακροσκοπική εξέταση.

Το κόστος της διενέργειας των ελέγχων βαρύνει τον ανάδοχο.

Η επιτροπή παραλαβής, μετά τους προβλεπόμενους ελέγχους συντάσσει πρωτόκολλα (μακροσκοπικό – οριστικό- παραλαβής του αγαθού με παρατηρήσεις –απόρριψης των αγαθών) σύμφωνα με την παρ.3 του άρθρου 208 του ν. 4412/16.

Τα πρωτόκολλα που συντάσσονται από τις επιτροπές (πρωτοβάθμιες – δευτεροβάθμιες) κοινοποιούνται υποχρεωτικά και στους αναδόχους.

Αγαθά που απορρίφθηκαν ή κρίθηκαν παραληπτά με έκπτωση επί της συμβατικής τιμής, με βάση τους ελέγχους που πραγματοποίησε η πρωτοβάθμια επιτροπή παραλαβής, μπορούν να παραπέμπονται για επανεξέταση σε δευτεροβάθμια επιτροπή παραλαβής ύστερα από αίτημα του αναδόχου ή αυτεπάγγελτα σύμφωνα με την παρ. 5 του άρθρου 208 του ν.4412/16. Τα έξοδα βαρύνουν σε κάθε περίπτωση τον ανάδοχο.

Επίσης, εάν ο τελευταίος διαφωνεί με τα αποτελέσματα των εργαστηριακών εξετάσεων που διενεργήθηκαν από πρωτοβάθμιες ή δευτεροβάθμιες επιτροπές παραλαβής μπορεί να ζητήσει εγγράφως εξέταση κατ'έφεση των οικείων αντιδειγμάτων, μέσα σε ανατρεπτική προθεσμία είκοσι (20) ημερών από την γνωστοποίηση σε αυτόν των αποτελεσμάτων της αρχικής εξέτασης, με τον τρόπο που περιγράφεται στην παρ. 8 του άρθρου 208 του ν. 4412/2016.

Το αποτέλεσμα της κατ'έφεση εξέτασης είναι υποχρεωτικό και τελεσίδικο και για τα δύο μέρη.

Ο ανάδοχος δεν μπορεί να ζητήσει παραπομπή σε δευτεροβάθμια επιτροπή παραλαβής μετά τα αποτελέσματα της κατ'έφεση εξέτασης.

6.2.2. Η παραλαβή των αγαθών και η έκδοση των σχετικών πρωτοκόλλων παραλαβής πραγματοποιείται τμηματικά, σύμφωνα με τα αναφερόμενα στην Ε.Σ.Υ. (άρθρο 5 κεφ. Α (παρ. 3 και 4) και κεφ. Β). Η οριστική παραλαβή των υλικών και η έκδοση των σχετικών πρωτοκόλλων παραλαβής πραγματοποιείται μέσα σε δέκα έξι μήνες (16 μήνες) από την υπογραφή της σύμβασης, σύμφωνα με το άρθρο 5 κεφ. Α παρ. 6 της Ειδικής Συγγραφής Υποχρεώσεων.

Αν η παραλαβή των αγαθών και η σύνταξη του σχετικού πρωτοκόλλου δεν πραγματοποιηθεί από την επιτροπή παρακολούθησης και παραλαβής μέσα στον οριζόμενο από τη σύμβαση χρόνο, θεωρείται ότι η παραλαβή συντελέστηκε αυτοδίκαια, με κάθε επιφύλαξη των δικαιωμάτων του Δημοσίου και εκδίδεται προς τούτο σχετική απόφαση του αρμόδιου αποφαινόμενου οργάνου, με βάση μόνο το θεωρημένο από την υπηρεσία που παραλαμβάνει τα αγαθά αποδεικτικό προσκόμισης τούτων, σύμφωνα με την απόφαση αυτή η αποθήκη του φορέα εκδίδει δελτίο εισαγωγής του αγαθού και εγγραφής του στα βιβλία της, προκειμένου να πραγματοποιηθεί η πληρωμή του αναδόχου.

Ανεξάρτητα από την, κατά τα ανωτέρω, αυτοδίκαιη παραλαβή και την πληρωμή του αναδόχου, πραγματοποιούνται οι προβλεπόμενοι από τη σύμβαση έλεγχοι από επιτροπή που συγκροτείται με απόφαση του αρμόδιου αποφαινόμενου οργάνου, στην οποία δεν μπορεί να συμμετέχουν ο πρόεδρος και τα μέλη της επιτροπής που δεν πραγματοποίησε την παραλαβή στον προβλεπόμενο από τη σύμβαση χρόνο. Η παραπάνω επιτροπή παραλαβής προβαίνει σε όλες τις διαδικασίες παραλαβής που προβλέπονται από την ως άνω παράγραφο 1 και το άρθρο 208 του ν. 4412/2016 και συντάσσει τα σχετικά πρωτόκολλα. Οι

λήψη των επιβεβλημένων μέτρων λόγω μη τήρησης των ως άνω όρων. Με απόφαση του αρμόδιου αποφαινόμενου οργάνου μπορεί να συγκροτείται δευτεροβάθμια επιτροπή παρακολούθησης και παραλαβής με τις παραπάνω αρμοδιότητες. [...]»

” Το κείμενο της διάταξης είναι διαφορετικό (εν μέρει, τουλάχιστον).



εγγυητικές επιστολές προκαταβολής και καλής εκτέλεσης δεν επιστρέφονται πριν από την ολοκλήρωση όλων των προβλεπόμενων από τη σύμβαση ελέγχων και τη σύνταξη των σχετικών πρωτοκόλλων.¹⁸²

6.3 Απόρριψη συμβατικών αγαθών – Αντικατάσταση

6.4.1. Σε περίπτωση οριστικής απόρριψης ολόκληρης ή μέρους της συμβατικής ποσότητας των αγαθών, με απόφαση του αποφαινόμενου οργάνου ύστερα από γνωμοδότηση του αρμόδιου οργάνου, μπορεί να εγκρίνεται αντικατάστασή της με άλλη, που να είναι σύμφωνη με τους όρους της σύμβασης, μέσα σε τακτή προθεσμία που ορίζεται από την απόφαση αυτή.

6.4.2. Αν η αντικατάσταση γίνεται μετά τη λήξη του συμβατικού χρόνου, η προθεσμία που ορίζεται για την αντικατάσταση δεν μπορεί να είναι μεγαλύτερη του 1/2 του συνολικού συμβατικού χρόνου, ο δε ανάδοχος θεωρείται ως εκπρόθεσμος και υπόκειται σε κυρώσεις λόγω εκπρόθεσμης παράδοσης. Αν ο ανάδοχος δεν αντικαταστήσει τα αγαθά που απορρίφθηκαν μέσα στην προθεσμία που του τάχθηκε και εφόσον έχει λήξει ο συμβατικός χρόνος, κηρύσσεται έκπτωτος και υπόκειται στις προβλεπόμενες κυρώσεις.

6.4.3. Η επιστροφή των αγαθών που απορρίφθηκαν γίνεται σύμφωνα με τα προβλεπόμενα στις παρ. 2 και 3 του άρθρου 213 του ν. 4412/2016.

6.4 Δείγματα – Δειγματοληψία – Εργαστηριακές εξετάσεις

Οι υποψήφιοι ανάδοχοι υποχρεούνται να διαθέσουν στην υπηρεσία προς αξιολόγηση, ένα πλήρες δείγμα των βασικών ειδών της προμήθειας, ήτοι: ένα (1) πλήρες σύστημα PLC, ένα (1) radio modem και ένα (1) 4G/LTE Modem.

Όλα τα παραπάνω υλικά θα πρέπει υποχρεωτικά επί ποινή αποκλεισμού να είναι όμοιου τύπου με τα προσφερόμενα.

Η προσκόμιση του δείγματος θα πραγματοποιηθεί μαζί με τον φάκελο δικαιολογητικών που πρέπει να κατατεθούν εγγράφως στην υπηρεσία. Η μη προσκόμιση δείγματος στον προβλεπόμενο χρόνο και τόπο, συνεπάγεται την απόρριψη της προσφοράς ως απαράδεκτης.

Στην συσκευασία κάθε δείγματος πρέπει να αναγράφονται ευκρινώς:

- α) η λέξη “ΔΕΙΓΜΑ” με κεφαλαία γράμματα, καθώς και ο αριθμός του πακέτου και η ονομασία του(των) είδους(ειδών) που περιέχονται στη συσκευασία
- β) ο πλήρης τίτλος της Υπηρεσίας που διενεργεί την προμήθεια
- γ) ο αριθμός της διακήρυξης
- δ) η ημερομηνία διενέργειας του διαγωνισμού
- ε) τα στοιχεία του αποστολέα.

Ο προμηθευτής θα προνοήσει για δοκιμή του συστήματος, όπως περιγράφεται στο άρθρο 12 της Ειδικής Συγγραφής Υποχρεώσεων.

6.5 Εγγυημένη λειτουργία προμήθειας¹⁸³

Ο προμηθευτής υποχρεούται να παρέχει εγγύηση ελάχιστης διάρκειας ενός (1) έτους, τόσο για τα επιμέρους τμήματα που απαρτίζουν το προσφερόμενο σύστημα όσο και για το σύνολο της προμήθειας. Ειδικά για τα

¹⁸² Στο άρθρο αυτό η Α.Α. μπορεί να χρησιμοποιήσει μεταβατικά τις οδηγίες που δίνονται στην ΥΑ Π1/2489/6.09.1995 (Β' 764), η οποία δεν έχει καταργηθεί.

¹⁸³ Άρθρο 215 του ν. 4412/2016

τμήματα της προμήθειας που αφορούν στο υλικό, ο χρόνος εγγύησης αρχίζει από την ημερομηνία προσωρινής παραλαβής του εκάστοτε επιμέρους συστήματος. Εγγύηση ίδιας διάρκειας απαιτείται και για τις συσκευές του συμπληρωματικού εξοπλισμού.

Στην Τεχνική προσφορά του υποψήφιου αναδόχου θα πρέπει να περιγράφονται:

- Οι όροι εγγύησης-συντήρησης του προσφερόμενου συστήματος καθώς και πρόγραμμα προληπτικής συντήρησης για περίοδο τόση όση αναφέρεται στην Τεχνική Προσφορά και αφορά το χρονικό διάστημα μετά την οριστική ποιοτική και ποσοτική παραλαβή του συστήματος (πέρας δοκιμαστικής λειτουργίας) που περιλαμβάνει και διαδικασία τηλεφωνικής τεχνικής υποστήριξης.
- Σχέδιο για τις ανωτέρω υπηρεσίες προληπτικής συντήρησης και άρσης βλαβών καθώς και οποιαδήποτε ανταλλακτικά ενδεχόμενα απαιτηθούν για διάρκεια σύμφωνα με την Τεχνική του προσφορά (που προσφέρει, αξιολογείται και τον βαρύνει) μετά την οριστική ποιοτική και ποιοτική παραλαβή της προμήθειας (συστήματος) κατά την οποία ο ανάδοχος εξασφαλίζει και εγγυάται την πλήρη συντήρηση του συστήματος. Ο χρόνος ανταπόκρισης σε περίπτωση βλάβης του συστήματος δεν πρέπει να είναι μεγαλύτερος των 24 ωρών.

Κατά την περίοδο της εγγυημένης λειτουργίας, ο ανάδοχος ευθύνεται για την καλή λειτουργία του αντικειμένου της προμήθειας. Επίσης, οφείλει κατά τον χρόνο της εγγυημένης λειτουργίας να προβαίνει στην προβλεπόμενη συντήρηση και να αποκαταστήσει οποιαδήποτε βλάβη με τρόπο και σε χρόνο που περιγράφονται στις τεχνικές προδιαγραφές και στα λοιπά τεύχη της σύμβασης.

Για την παρακολούθηση της εκπλήρωσης των συμβατικών υποχρεώσεων του αναδόχου η επιτροπή παρακολούθησης και παραλαβής ή η ειδική επιτροπή που ορίζεται για τον σκοπό αυτόν από την αναθέτουσα αρχή¹⁸⁴ προβαίνει στον απαιτούμενο έλεγχο της συμμόρφωσης του αναδόχου στα προβλεπόμενα στη σύμβαση για την εγγυημένη λειτουργία καθ' όλον τον χρόνο ισχύος της τηρώντας σχετικά πρακτικά. Σε περίπτωση μη συμμόρφωσης του αναδόχου προς τις συμβατικές του υποχρεώσεις, η επιτροπή εισηγείται στο αποφαινόμενο όργανο της σύμβασης την έκπτωση του αναδόχου.

Μέσα σε ένα (1) μήνα από τη λήξη του προβλεπόμενου χρόνου της εγγυημένης λειτουργίας η ως άνω επιτροπή συντάσσει σχετικό πρωτόκολλο παραλαβής της εγγυημένης λειτουργίας, στο οποίο αποφαινεται για τη συμμόρφωση του αναδόχου στις απαιτήσεις της σύμβασης. Σε περίπτωση μη συμμόρφωσης, ολικής ή μερικής, του αναδόχου, το συλλογικό όργανο μπορεί να προτείνει την κατάπτωση της εγγύησης καλής λειτουργίας που προβλέπεται στο άρθρο 72 του ν. 4412/2016 περί εγγυήσεων και στην παράγραφο 4.1.2 της παρούσας. Το πρωτόκολλο εγκρίνεται από το αρμόδιο αποφαινόμενο όργανο.

6.6 Αναπροσαρμογή τιμής¹⁸⁵

6.7.1 Προβλέπεται ρήτρα αναπροσαρμογής της τιμής, η οποία εφαρμόζεται μόνο αν, κατά τον χρόνο παράδοσης των αγαθών, συντρέχουν αθροιστικά οι εξής συνθήκες:

- α) η σύμβαση έχει διάρκεια μεγαλύτερη των δώδεκα μηνών και έχουν παρέλθει δώδεκα (12) μήνες τουλάχιστον από την καταληκτική ημερομηνία υποβολής των προσφορών,
- β) ο δείκτης τιμών καταναλωτή (ΔΤΚ) είναι μικρότερος από μείον τρία τοις εκατό (-3%) και μεγαλύτερος από τρία τοις εκατό (3%),
- γ) η αναθέτουσα αρχή διαθέτει τις απαραίτητες πιστώσεις για την εφαρμογή της αναπροσαρμογής της τιμής.

¹⁸⁴ Πρβλ άρθρο 215 του ν. 4412/2016

¹⁸⁵ Άρθρο 53 παρ. 9 και 9α του ν. 4412/2016. Πρβλ και την με αριθμ. πρωτ. 95213/05-10-2022 εγκύκλιο του Υπουργείου Ανάπτυξης και Επενδύσεων, με θέμα «Εγκύκλιος εφαρμογής των παρ. 9 έως 10^α του άρθρου 53 του ν.4412/2016, περί εφαρμογής της ρήτρας αναπροσαρμογής των τιμών στις δημόσιες συμβάσεις προμηθειών και υπηρεσιών» (ΑΔΑ: 6Μ8Ο46ΜΤΑΡ-ΔΛΓ).

Σε περιπτώσεις τμηματικών παραδόσεων, η τιμή αναπροσαρμόζεται για τις ποσότητες που, σύμφωνα με τα έγγραφα της σύμβασης, προβλέπεται να παραδοθούν μετά την παρέλευση των δώδεκα (12) μηνών.

6.7.2 Για την αναπροσαρμογή της τιμής εφαρμόζεται ο τύπος:

$$T = \text{Τπροσφοράς } X (1 + \Delta\text{TK})$$

Όπου ΔTK: ο δείκτης τιμών καταναλωτή της συγκεκριμένης κατηγορίας στην οποία υπάγονται τα αγαθά, όπως έχει ανακοινωθεί από την Ελληνική Στατιστική Αρχή (ΕΛ.ΣΤΑΤ.) για τον μήνα που προηγείται του χρόνου παράδοσης των αγαθών, σε σχέση με τον ίδιο μήνα του έτους κατά το οποίο υποβλήθηκε η προσφορά του οικονομικού φορέα, και ανακοινώνεται σε μηνιαία βάση από το Υπουργείο Ανάπτυξης και Επενδύσεων. T - προσφοράς: η τιμή της οικονομικής προσφοράς του οικονομικού φορέα στον οποίο ανατίθεται η σύμβαση και T: η αναπροσαρμοσμένη τιμή.

6.7.3 Σε περίπτωση εκπρόθεσμης παράδοσης, με υπαιτιότητα του αναδόχου, ο χρόνος παράτασης δεν λαμβάνεται υπόψη για την αναπροσαρμογή. Προκαταβολή που χορηγήθηκε αφαιρείται από την προς αναπροσαρμογή συμβατική αξία.

6.7.4 Στην περίπτωση, που κατά τον χρόνο εφαρμογής της ρήτρας αναπροσαρμογής, η αναθέτουσα αρχή δεν διαθέτει τις, κατά περίπτωση, αναγκαίες πιστώσεις, μπορεί να προβαίνει σε αύξηση των τιμών μονάδας, με παράλληλη μείωση των προς παράδοση ποσοτήτων, υπό την προϋπόθεση ότι συναινεί ο ανάδοχος.

6.7 Επικαιροποίηση τεχνικών προδιαγραφών κατά την εκτέλεση της σύμβασης ¹⁸⁶

Εφόσον, μετά τη σύναψη της σύμβασης έχουν αντικατασταθεί, από τον κατασκευαστή, κάποια εκ των προσφερόμενων αγαθών με νεότερα είδη/ μοντέλα / εκδόσεις, ο ανάδοχος υποβάλλει στην αναθέτουσα αρχή πρόταση επικαιροποίησης, η οποία υπόκειται στην έγκριση της αναθέτουσας αρχής, κατόπιν γνωμοδότησης της Επιτροπής Παρακολούθησης - Παραλαβής. Στο πλαίσιο της πρότασης επικαιροποίησης, τα αγαθά που θα αντικαταστήσουν εκείνα που προσφέρθηκαν και αξιολογήθηκαν πρέπει είναι τουλάχιστον ισοδύναμα με τα προσφερθέντα. Εφόσον εγκριθεί η πρόταση, ο ανάδοχος υποχρεούται να προμηθεύσει τα επικαιροποιημένα αγαθά αντί των αρχικά προσφερθέντων, χωρίς πρόσθετη οικονομική επιβάρυνση της αναθέτουσας αρχής και χωρίς μεταβολή των όρων πληρωμής. Ο χρόνος παράδοσης των επικαιροποιημένων αγαθών, όπως έχει οριστεί στην παρ. 6.1.1. της παρούσας, εκκινεί από την κοινοποίηση της εγκριτικής απόφασης της αναθέτουσας αρχής στον ανάδοχο.

¹⁸⁶ Πρβλ. ιδίως Ελ.Συν Τμ. VI 57/2011, κλ. ΣΤ' 373/2019 & 158/2019

ΕΓΚΡΙΘΗΚΕ

Με την 1585/2023 (ΠΡΑΚΤΙΚΟ 49^ο 05-12-2023), με ΑΔΑ: ΨΝΤΕ7ΛΛ-Δ1Λ Απόφαση της Οικονομικής Επιτροπής της ΠΕΡΙΦΕΡΕΙΑΣ ΚΕΝΤΡΙΚΗΣ ΜΑΚΕΔΟΝΙΑΣ

Η ΠΡΟΕΔΡΟΣ ΤΗΣ
ΟΙΚΟΝΟΜΙΚΗΣ ΕΠΙΤΡΟΠΗΣ ΠΚΜ

ΑΘΑΝΑΣΙΑΔΟΥ - ΑΗΔΟΝΑ Ε. ΑΘΗΝΑ

Τα μέλη της Οικονομικής Επιτροπής

1. ΠΑΡΙΣΗΣ ΜΠΙΛΛΙΑΣ

2. ΜΗΤΤΑΣ ΧΡΗΣΤΟΣ

3. ΠΑΛΛΑΣ ΚΩΝΣΤΑΝΤΙΝΟΣ

4. ΜΑΛΛΙΑΡΑΣ ΑΘΑΝΑΣΙΟΣ

5. ΜΟΥΡΤΖΙΛΑΣ ΣΤΕΡΓΙΟΣ

6. ΤΖΟΛΛΑΣ ΝΙΚΟΛΑΟΣ

7. ΘΩΜΑ ΔΗΜΗΤΡΑ

8. ΠΑΠΑΣΤΕΡΓΙΟΥ ΧΡΗΣΤΟΣ

9. ΧΑΒΑΤΖΑΣ ΓΕΩΡΓΙΟΣ

10. ΧΡΥΣΟΜΑΛΛΗΣ ΝΙΚΟΛΑΟΣ

ΠΑΡΑΡΤΗΜΑΤΑ

ΠΑΡΑΡΤΗΜΑ 1 – Αναλυτική Περιγραφή Φυσικού και Οικονομικού Αντικειμένου της Σύμβασης

ΠΑΡΑΡΤΗΜΑ 2 – Ειδική Συγγραφή Υποχρεώσεων

ΠΑΡΑΡΤΗΜΑ 3 – ΕΕΕΣ

ΠΑΡΑΡΤΗΜΑ 4 – Τεχνικές Προδιαγραφές

ΠΑΡΑΡΤΗΜΑ 5 – Υπόδειγμα Τεχνικής Προσφοράς

ΠΑΡΑΡΤΗΜΑ 6 – Υπόδειγμα Οικονομικής Προσφοράς

ΠΑΡΑΡΤΗΜΑ 7 – Υποδείγματα Εγγυητικών Επιστολών

ΠΑΡΑΡΤΗΜΑ 8 – Ενημέρωση Φυσικών Προσώπων για την Επεξεργασία Προσωπικών Δεδομένων

ΠΑΡΑΡΤΗΜΑ 9 – Σχέδιο Σύμβασης

ΠΑΡΑΡΤΗΜΑ 10 – Σχέδιο Δηλώσεων Δικαιολογητικών Κατακύρωσης

ΠΑΡΑΡΤΗΜΑ 11 – Πίνακας Αντιστοίχισης Λόγων Αποκλεισμού-Κριτηρίων Ποιοτικής Επιλογής και Αποδεικτικών Μέσων

ΠΑΡΑΡΤΗΜΑ 12 – Υπόδειγμα Περιεχομένου Υ.Δ. Περί μη Ρωσικής Εμπλοκής



ΕΛΛΗΝΙΚΗ ΔΗΜΟΚΡΑΤΙΑ
ΠΕΡΙΦΕΡΕΙΑ ΚΕΝΤΡΙΚΗΣ ΜΑΚΕΔΟΝΙΑΣ
ΓΕΝΙΚΗ Δ/ΝΣΗ ΠΡΟΓΡΑΜΜΑΤΙΣΜΟΥ &
ΥΠΟΔΟΜΩΝ
ΔΙΕΥΘΥΝΣΗ ΤΕΧΝΙΚΩΝ ΕΡΓΩΝ ΠΕ
ΥΠΟΔΙΕΥΘΥΝΣΗ ΤΕΧΝΙΚΩΝ ΕΡΓΩΝ Π.Ε. ΠΙΕΡΙΑΣ
ΤΜΗΜΑ ΕΡΓΩΝ ΔΟΜΩΝ ΠΕΡΙΒΑΛΛΟΝΤΟΣ

ΕΡΓΟ: «ΠΡΟΜΗΘΕΙΑ ΚΑΙ ΕΓΚΑΤΑΣΤΑΣΗ ΣΥΣΤΗΜΑΤΟΣ
ΕΥΦΥΟΥΣ ΔΙΑΧΕΙΡΙΣΗΣ ΕΓΚΑΤΑΣΤΑΣΕΩΝ ΑΡΔΕΥΣΗΣ
ΤΟΥ ΤΟΕΒ ΡΑΧΗΣ ΠΙΕΡΙΑΣ»

ΕΠΙΧΕΙΡΗΣΙΑΚΟ ΠΡΟΓΡΑΜΜΑ «ΠΡΟΓΡΑΜΜΑ
ΑΓΡΟΤΙΚΗΣ ΑΝΑΠΤΥΞΗΣ (ΠΑΑ) 2014-2020»
ΜΕΤΡΟ 4: «ΕΠΕΝΔΥΣΕΙΣ ΣΕ ΥΛΙΚΑ ΣΤΟΙΧΕΙΑ ΤΟΥ
ΕΝΕΡΓΗΤΙΚΟΥ»

ΥΠΟΜΕΤΡΟ 4.3: «ΣΤΗΡΙΞΗ ΓΙΑ ΕΠΕΝΔΥΣΕΙΣ ΣΕ
ΥΠΟΔΟΜΕΣ ΠΟΥ ΣΥΝΔΕΟΝΤΑΙ ΜΕ ΤΗΝ ΑΝΑΠΤΥΞΗ,
ΤΟΝ ΕΚΣΥΓΧΡΟΝΙΣΜΟ Η ΤΗΝ ΠΡΟΣΑΡΜΟΓΗ ΤΗΣ
ΓΕΩΡΓΙΑΣ ΚΑΙ ΤΗΣ ΔΑΣΟΚΟΜΙΑΣ»

ΔΡΑΣΗ 4.3.1: «ΥΠΟΔΟΜΕΣ ΕΓΓΕΙΩΝ ΒΕΛΤΙΩΣΕΩΝ»
ΠΡΟΣΚΛΗΣΗ: 4.3.1_2021_Ε.Υ.Ε.Π.Α.Α.

ΧΡΗΜΑΤΟΔΟΤΗΣΗ:

ΕΓΤΑΑ (ΕΥΡΩΠΑΪΚΟ ΓΕΩΡΓΙΚΟ ΤΑΜΕΙΟ ΑΓΡΟΤΙΚΗΣ
ΑΝΑΠΤΥΞΗΣ) ΠΑΑ 2014-2020

(ΚΩΔΙΚΟΣ Ο.Π.Σ.Α.Α.: 0036156887)

ΠΡΟΓΡΑΜΜΑ ΔΗΜΟΣΙΩΝ ΕΠΕΝΔΥΣΕΩΝ Σ.Α.Ε.082/1
(ΚΩΔΙΚΟΣ ΕΡΓΟΥ: 2023ΣΕ08210009)

ΠΡΟΫΠΟΛΟΓΙΣΜΟΣ: 2.197.814,44 € (ΜΕ ΦΠΑ24%)

ΥΠΟΕΡΓΟ 1

**«ΠΡΟΜΗΘΕΙΑ ΚΑΙ ΕΓΚΑΤΑΣΤΑΣΗ ΣΥΣΤΗΜΑΤΟΣ ΕΥΦΥΟΥΣ
ΔΙΑΧΕΙΡΙΣΗΣ ΕΓΚΑΤΑΣΤΑΣΕΩΝ ΑΡΔΕΥΣΗΣ ΤΟΥ ΤΟΕΒ ΡΑΧΗΣ
ΠΙΕΡΙΑΣ»**

ΚΩΔΙΚΟΣ Ο.Π.Σ.Α.Α.: 0036156887

ΤΕΧΝΙΚΗ ΕΚΘΕΣΗ

**Αναλυτική Περιγραφή Φυσικού και Οικονομικού Αντικειμένου
της Σύμβασης**

ΠΕΡΙΕΧΟΜΕΝΑ

ΜΕΡΟΣ Α - ΠΕΡΙΓΡΑΦΗ ΦΥΣΙΚΟΥ ΑΝΤΙΚΕΙΜΕΝΟΥ ΤΗΣ ΣΥΜΒΑΣΗΣ.....	4
1. ΠΕΡΙΛΗΨΗ.....	4
1.1 ΑΝΤΙΚΕΙΜΕΝΙΚΟΣ ΣΚΟΠΟΣ ΤΗΣ ΜΕΛΕΤΗΣ.....	4
1.2 ΛΕΞΙΚΟ ΌΡΩΝ ΚΑΙ ΣΥΝΤΟΜΕΥΣΕΩΝ ΠΟΥ ΧΡΗΣΙΜΟΠΟΙΟΥΝΤΑΙ ΣΤΗΝ ΤΕΧΝΙΚΗ ΜΕΛΕΤΗ.....	4
1.3 ΘΕΜΑΤΙΚΗ ΣΥΝΟΠΤΙΚΗ ΑΝΑΠΤΥΞΗ.....	4
1.4 ΑΠΑΙΤΟΥΜΕΝΕΣ ΕΡΓΑΣΙΕΣ ΓΙΑ ΤΗΝ ΟΛΟΚΛΗΡΩΣΗ ΤΗΣ ΠΡΟΤΕΙΝΟΜΕΝΗΣ ΠΡΑΞΗΣ.....	4
1.4.1 <i>Εργασίες Αναδόχου ανά Ενότητα.....</i>	<i>4</i>
1.4.2 <i>Προαπαιτούμενες εργασίες/παροχές από Φορέα.....</i>	<i>4</i>
2. ΠΕΡΙΓΡΑΦΗ ΥΦΙΣΤΑΜΕΝΗΣ ΚΑΤΑΣΤΑΣΗΣ ΣΥΣΤΗΜΑΤΟΣ ΑΡΔΕΥΣΗΣ.....	4
2.1 ΓΕΩΓΡΑΦΙΚΑ ΣΤΟΙΧΕΙΑ.....	4
2.2 ΣΥΝΟΠΤΙΚΗ ΠΕΡΙΓΡΑΦΗ ΤΩΝ ΥΠΗΡΕΣΙΩΝ ΚΑΙ ΤΗΣ ΛΕΙΤΟΥΡΓΙΑΣ ΤΟΥ Τ.Ο.Ε.Β.....	4
2.3 ΓΕΝΙΚΑ ΑΝΑΜΕΝΟΜΕΝΑ ΟΦΕΛΗ ΑΠΟ ΤΗΝ ΕΓΚΑΤΑΣΤΑΣΗ ΚΑΙ ΛΕΙΤΟΥΡΓΙΑ ΤΗΣ ΥΠΟ ΜΕΛΕΤΗ ΠΡΟΜΗΘΕΙΑΣ.....	4
2.4 ΠΛΑΝΟ ΑΠΑΙΤΟΥΜΕΝΩΝ ΤΕΧΝΙΚΩΝ ΠΡΟΔΙΑΓΡΑΦΩΝ (ΤΗΛΕ-ΕΛΕΓΧΟΥ, ΤΗΛΕΜΕΤΡΙΑΣ), ΠΟΥ ΘΑ ΕΞΥΠΗΡΕΤΗΣΕΙ ΣΤΗΝ ΕΞΥΓΙΑΝΣΗ ΤΗΣ ΥΠΑΡΧΟΥΣΑΣ ΔΙΑΧΕΙΡΙΣΗΣ ΤΟΥ ΑΡΔΕΥΤΙΚΟΥ ΣΥΣΤΗΜΑΤΟΣ.....	4
2.4.1 <i>Γενικές αρχές Κεντρικού Διαχειριστικού Συστήματος (ή Κεντρικού Σταθμού Ελέγχου - ΚΣΕ)</i>	<i>4</i>
2.4.2 <i>Αυτοματοποίηση Υφιστάμενων Εγκαταστάσεων.....</i>	<i>4</i>
2.4.3 <i>Δίκτυο Ελέγχου Απωλειών Εγκαταστάσεων.....</i>	<i>4</i>
2.5 ΚΕΝΤΡΙΚΟ ΔΙΑΧΕΙΡΙΣΤΙΚΟ ΣΥΣΤΗΜΑ (ΚΣΕ).....	4
2.5.1 <i>Γενική Δομή Συστήματος Υποδοχής και Παρουσίασης Πληροφοριών.....</i>	<i>4</i>
2.5.2 <i>Σύστημα Ιστορικής Βάσεως Δεδομένων.....</i>	<i>4</i>
2.5.3 <i>Σύστημα Στατιστικής Επεξεργασίας.....</i>	<i>4</i>
2.5.4 <i>Σύστημα Τεκμηρίωσης.....</i>	<i>4</i>
2.5.5 <i>Συνολικό Σύστημα Τηλεμετρίας.....</i>	<i>4</i>
3. ΠΡΟΔΙΑΓΡΑΦΕΣ ΛΕΙΤΟΥΡΓΙΑΣ ΤΟΠΙΚΩΝ ΣΤΑΘΜΩΝ ΕΛΕΓΧΟΥ ΔΙΚΤΥΟΥ ΑΡΔΕΥΣΗΣ.....	4
3.1 ΣΥΛΛΟΓΗ ΠΛΗΡΟΦΟΡΙΩΝ.....	4
3.2 ΤΗΛΕΕΛΕΓΧΟΣ.....	4
3.3 ΤΗΛΕΧΕΙΡΙΣΜΟΙ.....	4
3.4 ΑΥΤΟΝΟΜΗ ΛΕΙΤΟΥΡΓΙΑ ΤΗΣ ΕΓΚΑΤΑΣΤΑΣΗΣ.....	4
3.5 ΑΥΤΟΜΑΤΟΣ ΈΛΕΓΧΟΣ HARDWARE/ SOFTWARE.....	4
3.6 ΕΡΓΑΣΙΕΣ ΕΓΚΑΤΑΣΤΑΣΗΣ ΗΛΕΚΤΡΟΝΙΚΩΝ ΥΔΡΟΣΤΟΜΙΩΝ.....	4
3.7 ΕΡΓΑΣΙΕΣ ΕΓΚΑΤΑΣΤΑΣΗΣ ΜΕΤΕΩΡΟΛΟΓΙΚΟΥ ΣΤΑΘΜΟΥ ΚΑΙ ΑΙΣΘΗΤΗΡΙΩΝ ΥΓΡΑΣΙΑΣ.....	4
3.8 ΕΡΓΑΣΙΕΣ ΕΓΚΑΤΑΣΤΑΣΗΣ ΠΙΝΑΚΩΝ ΑΥΤΟΜΑΤΙΣΜΟΥ.....	4
3.9 ΑΠΑΙΤΟΥΜΕΝΟΣ ΕΞΟΠΛΙΣΜΟΣ.....	4
A.T.1 <i>Υποσύστημα Ηλεκτρικών Πινάκων και Συστημάτων Αυτοματισμού.....</i>	<i>4</i>
A.T.2 <i>Υποσύστημα Επικοινωνιών.....</i>	<i>4</i>
A.T.3 <i>Υποσύστημα Οργάνων Μέτρησης Ποσοτικών Στοιχείων Ύδατος.....</i>	<i>4</i>
A.T.4 <i>Υποσύστημα Εξοπλισμού Τελικών Σημείων Άρδευσης.....</i>	<i>4</i>
A.T.5 <i>Υποσύστημα Εξοπλισμού Πληροφορικής (Εγκατάσταση στον ΚΣΕ).....</i>	<i>4</i>
A.T.6 <i>Υποσύστημα Λογισμικών Εφαρμογής (Εγκατάσταση στον ΚΣΕ).....</i>	<i>4</i>
A.T.7 <i>Υποσύστημα Υποστηρικτικών Υπηρεσιών.....</i>	<i>4</i>

4.	ΠΡΟΔΙΑΓΡΑΦΗ ΤΗΛΕΠΙΚΟΙΝΩΝΙΑΚΗΣ ΔΙΑΣΥΝΔΕΣΗΣ ΣΥΣΤΗΜΑΤΟΣ.....	4
4.1	ΠΕΡΙΓΡΑΦΗ ΤΗΛΕΠΙΚΟΙΝΩΝΙΑΚΟΥ ΣΥΣΤΗΜΑΤΟΣ.....	4
5.	ΛΕΙΤΟΥΡΓΙΑ ΚΑΙ ΛΟΓΙΣΜΙΚΟ ΕΦΑΡΜΟΓΩΝ ΣΤΑΘΜΩΝ ΕΛΕΓΧΟΥ (ΚΣΕ).....	4
5.1	ΕΙΣΑΓΩΓΗ.....	4
5.2	ΚΕΝΤΡΙΚΟΣ ΣΤΑΘΜΟΣ ΕΛΕΓΧΟΥ (ΚΣΕ).....	4
5.3	ΛΟΓΙΣΜΙΚΟ ΕΦΑΡΜΟΓΩΝ ΤΟΥ ΚΕΝΤΡΙΚΟΥ ΣΤΑΘΜΩΝ ΕΛΕΓΧΟΥ.....	4
5.4	ΛΟΓΙΣΜΙΚΟ ΤΗΛΕΕΛΕΓΧΟΥ-ΤΗΛΕΧΕΙΡΙΣΜΟΥ.....	4
6.	ΕΚΠΑΙΔΕΥΣΗ-ΤΕΚΜΗΡΙΩΣΗ.....	4
6.1	ΕΚΠΑΙΔΕΥΣΗ.....	4
6.2	ΤΕΚΜΗΡΙΩΣΗ.....	4
7.	ΣΧΕΔΙΑ ΜΕΛΕΤΗΣ.....	4
8.	ΕΝΔΕΙΚΤΙΚΟ ΧΡΟΝΟΔΙΑΓΡΑΜΜΑ ΥΛΟΠΟΙΗΣΗΣ.....	4
ΜΕΡΟΣ Β - ΟΙΚΟΝΟΜΙΚΟ ΑΝΤΙΚΕΙΜΕΝΟ ΤΗΣ ΣΥΜΒΑΣΗΣ.....		4
1	ΓΕΝΙΚΑ.....	4
1.1	ΑΠΑΙΤΟΥΜΕΝΟΣ ΕΞΟΠΛΙΣΜΟΣ.....	4
1.2	ΕΡΓΑΣΙΑ ΣΥΜΠΕΡΙΛΑΜΒΑΝΟΜΕΝΗ.....	4
1.3	ΕΡΓΑΣΙΑ ΜΗ ΣΥΜΠΕΡΙΛΑΜΒΑΝΟΜΕΝΗ.....	ΣΦΑΛΜΑ! ΔΕΝ ΕΧΕΙ ΟΡΙΣΤΕΙ ΣΕΛΙΔΟΔΕΙΚΤΗΣ.
2	ΠΡΟΫΠΟΛΟΓΙΣΜΟΣ ΠΡΟΜΗΘΕΙΑΣ.....	4
2.1	ΣΥΓΚΕΝΤΡΩΤΙΚΟΣ ΠΡΟΫΠΟΛΟΓΙΣΜΟΣ ΜΕΛΕΤΗΣ ΠΡΟΜΗΘΕΙΑΣ.....	4
2.2	ΑΝΑΛΥΤΙΚΟΣ ΠΡΟΫΠΟΛΟΓΙΣΜΟΣ ΜΕΛΕΤΗΣ ΠΡΟΜΗΘΕΙΑΣ.....	4
	<i>A.T.1 Υποσύστημα Ηλεκτρικών Πινάκων και Συστημάτων Αυτοματισμού.....</i>	<i>4</i>
	<i>A.T.2 Υποσύστημα Επικοινωνιών.....</i>	<i>4</i>
	<i>A.T.3 Υποσύστημα Οργάνων Μέτρησης Ποσοτικών Στοιχείων Ύδατος.....</i>	<i>4</i>
	<i>A.T.4 Υποσύστημα Εξοπλισμού Τελικών Σημείων Άρδευσης.....</i>	<i>4</i>
	<i>A.T.5 Υποσύστημα Εξοπλισμού Πληροφορικής.....</i>	<i>4</i>
	<i>A.T.6 Υποσύστημα Λογισμικών Εφαρμογής.....</i>	<i>4</i>
	<i>A.T.7 Υποσύστημα Υποστηρικτικών Υπηρεσιών.....</i>	<i>4</i>
2.3	ΣΥΝΟΠΤΙΚΟΣ ΠΡΟΫΠΟΛΟΓΙΣΜΟΣ ΜΕΛΕΤΗΣ ΠΡΟΜΗΘΕΙΑΣ ΑΝΑ ΣΤΑΘΜΟ.....	4

ΜΕΡΟΣ Α - ΠΕΡΙΓΡΑΦΗ ΦΥΣΙΚΟΥ ΑΝΤΙΚΕΙΜΕΝΟΥ ΤΗΣ ΣΥΜΒΑΣΗΣ

1. ΠΕΡΙΛΗΨΗ

1.1 Αντικειμενικός Σκοπός της Μελέτης

Στα πλαίσια της αιφορίας και της βιώσιμης ανάπτυξης, ο ΤΟΕΒ Ράχης στοχεύει στην εξασφάλιση της επάρκειας και της ορθολογικής – αποδοτικής χρήσης νερού άρδευσης από την επιφανειακή κεντρική υδροληψία του φρεατίου υδρομάστευσης καθώς και στην μείωση των διαρροών κατά την μεταφορά και διανομή του νερού μέσω του κλειστού υπόγειου δικτύου, το οποίο υδροδοτείται από την «παλαιά λιμνοδεξαμενή» καθώς και από την «κεντρική (τσιμεντένια)». Για την ευεργετική για το περιβάλλον αλλά και την οικονομία – μεγιστοποίηση της αξιοποίησης των υδροληψιών απαιτείται σε πρώτη φάση η αδιάλειπτη αξιόπιστη καταγραφή των υδραυλικών παραμέτρων τους.

Το προτεινόμενο σύστημα θα παρέχει ικανό ποσοτικό και ποιοτικό επίπεδο υπηρεσιών στους αγρότες μέσω αναβάθμισης του τρόπου λειτουργίας του με κύριους στόχους:

- Την αύξηση της αξιοπιστίας λειτουργίας του συστήματος
- Την μείωση του κόστους λειτουργίας και της καταναλισκόμενης ηλεκτρικής ενέργειας
- Την αύξηση του χρόνου ζωής των επενδύσεων, μειώνοντας την άσκοπη καταπόνησή τους
- Τη συνεχή παρακολούθηση των κρίσιμων λειτουργικών παραμέτρων του συστήματος άρδευσης και ελέγχου της λειτουργίας του.

Εφόσον το μεγαλύτερο πρόβλημα του δικτύου είναι το μεγάλο ποσοστό απωλειών στο δίκτυο καθώς και η αποδοτικότερη χρήση του αρδευτικού ύδατος, ο ορθολογικός τρόπος αντιμετώπισης και η δρομολόγηση των βέλτιστων λύσεων, σύμφωνα και με την διεθνή πρακτική, είναι η εφαρμογή συνολικών μεθόδων και πρακτικών εντοπισμού απωλειών ανά αρδευτική περιοχή ώστε να δοθούν προτεραιότητες επέμβασης αρχικά στα τμήματα εκείνα του δικτύου που παρουσιάζουν το υψηλότερο ποσοστό απωλειών, καθώς και η χρήση αισθητηρίων και σταθμών ελέγχου (μετεωρολογικοί, υγρασίας) που βελτιώνουν την απόδοση της χρήσης του νερού.

Κύριος σκοπός εγκατάστασης του συστήματος ελέγχου δικτύου άρδευσης είναι η ορθολογική χρήση των υδάτινων πόρων και η εξοικονόμηση ενέργειας. Με την υφιστάμενη κατάσταση τα αρδευτικά συστήματα λειτουργούν χωρίς κανένα προγραμματισμό (με μοναδικό γνώμονα τις ανάγκες των γεωργών ώστε να μην υπάρξουν φαινόμενα έλλειψης νερού). Έτσι εφόσον δεν υπάρχουν τηλεμετρικά δεδομένα ούτε για τις ανάγκες των γεωργών ούτε για την ζήτηση, γίνεται σπατάλη τόσο της ενέργειας όσο και των υδάτινων πόρων.

Με την χρήση του ζητούμενου συστήματος τα φαινόμενα αυτά θα εκλείψουν, αφού οι χειριστές θα γνωρίζουν ανά πάσα στιγμή το υδατικό ισοζύγιο και θα εφαρμόζουν την πλέον κατάλληλη λειτουργία του αρδευτικού δικτύου (από άποψη παροχής αλλά και από άποψη οικονομίας), ώστε να τροφοδοτήσουν τους αγρότες.

Αναλυτικά αυτό θα επιτευχθεί με την χρήση διαφορετικών και παραμετροποιήσιμων σεναρίων υδροδότησης που θα καθορίζονται κάθε φορά από τον ΚΣΕ.

Σε επίπεδο ΤΣΑ θα καταγράφεται και θα τελεμετρείται η παροχή και η στάθμη του νερού σε φρεάτια και δεξαμενές, σε επίπεδο υδροστομίων θα καταγράφεται και θα τηλεελέγχεται η παροχή του νερού προς χρήση, σε επίπεδο μετεωρολογικών σταθμών θα καταγράφονται και θα τελεμετρούνται τα εκάστοτε μετεωρολογικά δεδομένα και σε επίπεδο αισθητηρίων υγρασίας θα καταγράφονται και θα τελεμετρούνται τα επίπεδα υγρασίας στην περιοχή του κάθε υδροστομίου.

Το πρόγραμμα άρδευσης θα καθορίζεται από τον εποπτεύοντα οργανισμό, ανάλογα με τις ανάγκες της κάθε καλλιέργειας, την σειρά ποτίσματος, την πρόγνωση του καιρού, το επίπεδο υγρασίας στο χώμα και πολλών άλλων πλήρως παραμετροποιήσιμων παραμέτρων.

Στο πλαίσιο αυτό, το προτεινόμενο φυσικό αντικείμενο της πράξης περιλαμβάνει:

1. Ένα (1) σύστημα αυτοματισμού, τηλεελέγχου – τηλεχειρισμού δικτύου άρδευσης, το οποίο αποτελείται:
 - i. Έξι (6) Τοπικούς Σταθμούς Άρδευσης (ΤΣΑ), με 6 Σημεία Μέτρησης Παροχής (κλειστού) αγωγού (ΣΜΠΑ), και 6 σημεία μέτρησης στάθμης υδροστατικής πίεσης στις θέσεις:
 - φρεάτιο υδρομάστευσης,
 - φρεάτιο αμμοκράτη,
 - φρεάτιο αγωγού,
 - παλαιά λιμνοδεξαμενή,
 - κεντρική (τσιμεντένια)
 - και νέος ταμιευτήρας.
 - ii. Έναν (1) Κεντρικό Σταθμό Ελέγχου (ΚΣΕ) στα γραφεία του ΤΟΕΒ Ράχης.
 - iii. Προμήθεια, εγκατάσταση και θέση σε λειτουργία τεσσάρων (4) τηλεμετρικών μετεωρολογικών Σταθμών και επικοινωνία μέσω δικτύωσης LoRaWAN.
2. Προμήθεια, εγκατάσταση και θέση σε λειτουργία εκατόν είκοσι τεσσάρων (124) Ηλεκτρονικών Υδροληψιών (124 υδροστόμια) με ακροστόμιο έως 4" και επικοινωνία μέσω δικτύωσης LoRaWAN, μετά των απαραίτητων σετ υδραυλικών εξαρτημάτων προσαρμογής των υδροστομίων.
3. Προμήθεια, εγκατάσταση και θέση σε λειτουργία εκατόν πέντε (105) μετρητών υγρασίας εδάφους με επικοινωνία μέσω δικτύωσης LoRaWAN.
4. Προμήθεια, εγκατάσταση και θέση σε λειτουργία εκατόν πέντε (105) κυκλωνικών φίλτρων νερού έως 4", μετά των απαραίτητων σετ υδραυλικών εξαρτημάτων προσαρμογής επί των κεντρικών αγωγών υδροληψίας.
5. Προμήθεια, εγκατάσταση και θέση σε λειτουργία του εξοπλισμού και λογισμικού του Κεντρικού Σταθμού Ελέγχου (ΚΣΕ).

Ο ΚΣΕ θα περιλαμβάνει τα ακόλουθα υποσυστήματα και εφαρμογές:

 - i. α) Την εγκατάσταση Κεντρικού Συστήματος Ελέγχου SCADA που στοχεύει στη συγκέντρωση όλων των στοιχείων από τις τοπικές εγκαταστάσεις και στη συνολική επεξεργασία τους με σκοπό την άμεση και σφαιρική παρουσίαση των ισοζυγίων νερού, τη διαχείριση του συστήματος υπό καθεστώς λειψυδρίας, την ανάλυση δεδομένων για διαχείριση των αποθεμάτων, τη χάραξη στρατηγικής, την πρόγνωση της ζήτησης, την υποστήριξη αποφάσεων και κανόνων λειτουργίας των υδατικών πόρων.
 - ii. β) Την κατάρτιση και εφαρμογή ενός κατάλληλου υδραυλικού στρατηγικού και λεπτομερούς μοντέλου προσομοίωσης και τον επανασχεδιασμό νέων ζωνών τροφοδοσίας και ελέγχου διαρροών με στόχο τη βελτίωση της τροφοδοσίας, την υποστήριξη αποφάσεων διαχείρισης και ανάλυσης εναλλακτικών λύσεων με ένα ορθολογικότερο σύστημα άρδευσης.
6. Προμήθεια εξοπλισμού, εγκατάσταση και θέση σε λειτουργία, ενός δικτύου επικοινωνιών για την τηλεπικοινωνία των Τοπικών Σταθμών Άρδευσης, των μετεωρολογικών σταθμών, των αισθητηρίων υγρασίας και των υδροστομίων με τον ΚΣΕ αποτελούμενο από το απαραίτητο υλικό και λογισμικό επικοινωνίας.
7. Δοκιμαστική λειτουργία του συνολικού συστήματος, καθώς και απρόσκοπτη και χωρίς προβλήματα λειτουργία του για διάστημα δύο (2) μηνών, από την ημερομηνία θέσεως του σε λειτουργία και επί εικοσιτετράωρου βάσεως, με ταυτόχρονη τήρηση των προγραμμάτων ελέγχου, μετρήσεων και συντηρήσεων, τα οποία θα παραδίδονται στην Υπηρεσία.

8. Εκπαίδευση του προσωπικού της Υπηρεσίας κατά το διάστημα της 2μηνιας δοκιμαστικής λειτουργίας στη λειτουργία, στη συντήρηση, στις επισκευές και στην τήρηση προγραμμάτων μετρήσεων κλπ της προμήθειας, καθώς και ο εφοδιασμός με τα αντίστοιχα πλήρη προγράμματα, βιβλία, εγχειρίδια, καταλόγους ανταλλακτικών και οδηγίες για τη σωστή, εύρυθμη και μακρόχρονη λειτουργία του συστήματος.

1.2 Λεξικό Όρων και Συντομεύσεων που Χρησιμοποιούνται στην Τεχνική Μελέτη

Σε όλη την Τεχνική Μελέτη θα ακολουθήσουν οι εξής συντομογραφίες:

(ΚΣΕ) Κεντρικός Σταθμός Ελέγχου (Οι Κεντρικές εγκαταστάσεις του Συστήματος Τηλεμετρίας δηλ. Η/Υ, οθόνες, Server κλπ) σε αίθουσα του ΤΟΕΒ. Από τον ΚΣΕ θα υπάρχει η δυνατότητα Τηλεοπτείας και Τηλεχειρισμού του συνόλου των εγκαταστάσεων άρδευσης του ΤΟΕΒ.

(ΤΣΑ) Τοπικός Σταθμός Άρδευσης πχ. Γεωτρήσεις, Αντλιοστάσια, κλπ.

(Intranet της υπηρεσίας) Το δίκτυο μεταφοράς δεδομένων είτε ασύρματα είτε ενσύρματα και αφορά:

- Το ιδιωτικό ασύρματο δίκτυο διασύνδεσης των ΤΣΑ με τον ΚΣΕ
- Το τοπικό δίκτυο διασύνδεσης Η/Υ , Εξυπηρετητών(server) και PLC στις Κεντρικές εγκαταστάσεις
- Το δίκτυο διασύνδεσης πάσης φύσεως Η/Υ και PLC της υπηρεσίας μέσω των ως ανωτέρω δικτύων και μέσω απευθείας διασύνδεσης μέσω modem.

(PLC) Programmable Logic Controller. Η βιομηχανική μονάδα συλλογής δεδομένων και αυτοματοποίησης ενός Τοπικού Σταθμού (ΤΣΑ)

1.3 Θεματική Συνοπτική Ανάπτυξη

Συνοπτική περιγραφή της αναλυτικής τεχνικής μελέτης, έχει ως εξής:

Κεφάλαιο 1: Γίνεται μία περίληψη της προτεινόμενης προμήθειας (τι θα περιλαμβάνει, και σε ποιες εγκαταστάσεις, κλπ)

Κεφάλαιο 2: Περιγράφεται η υπάρχουσα κατάσταση του συστήματος άρδευσης και πως αυτό θα εξυγιανθεί από την προτεινόμενη προμήθεια.

Κεφάλαια 3-4: Παρουσιάζονται οι προδιαγραφές λειτουργίας των επιμέρους υποσυστημάτων, (ΤΣΑ, Τηλεπικοινωνιακών διατάξεων και ΚΣΕ) με έμφαση στις προδιαγραφές του σχετικού λογισμικού.

Κεφάλαιο 5: Παρουσιάζεται η γενική τεχνική περιγραφή των απαιτήσεων του συστήματος Τηλεελέγχου – Τηλεχειρισμού

Κεφάλαιο 6: Παρουσιάζονται οι βασικές ανάγκες εκπαίδευσης και τεκμηρίωσης που ο κάθε διαγωνιζόμενος προμηθευτής θα δεσμευθεί ρητά να τηρήσει, και στο

Κεφάλαιο 7: Παρουσιάζονται τα σχέδια χωροθέτησης των σημείων εγκατάστασης της παρούσας προμήθειας

Στα σχετικά τεύχη περιλαμβάνονται τα σχέδια του συστήματος Τηλεμετρίας και οι κατασκευαστικές προδιαγραφές του υπό προμήθεια εξοπλισμού.

1.4 Απαιτούμενες Εργασίες για την Ολοκλήρωση της Προτεινόμενης Πράξης

Προκειμένου να υλοποιηθεί η προτεινόμενη προμήθεια, απαιτείται η συνεργασία μεταξύ του ΤΟΕΒ και του αναδόχου, καθώς και ο καταμερισμός εργασιών, ο οποίος έχει ως εξής:

1.4.1 Εργασίες Αναδόχου ανά Ενότητα

Ο ανάδοχος της προτεινόμενης προμήθειας θα πρέπει να συμπεριλάβει τις κάτωθι εργασίες (κατά την αρχική εγκατάσταση), και όπως αυτές αναλύονται στις προδιαγραφές που ακολουθούν στα επόμενα κεφάλαια:

- Προμήθεια και εγκατάσταση τοπικών σταθμών άρδευσης (ΤΣΑ).
- Προμήθεια και εγκατάσταση του ηλεκτρονικού υλικού (υπολογιστές, εκτυπωτές) του ΚΣΕ
- Προμήθεια και εγκατάσταση όλου του εξοπλισμού επικοινωνιών.
- Παράδοση και εγκατάσταση όλου του λογισμικού των σταθμών ελέγχου και διαχείρισης που περιλαμβάνει:
 - Ολοκληρωμένο λογισμικό συστήματος (system software).
 - Ολοκληρωμένο λογισμικό τηλεμετρίας για τον ΚΣΕ και των τοπικών σταθμών ελέγχου.
 - Ολοκληρωμένο λογισμικό εφαρμογών (λογισμικό τηλεελέγχου-τηλεχειρισμού, λογισμικό επικοινωνιών και λογισμικό διαχείρισης άρδευσης).
- Προμήθεια και εγκατάσταση όσων οργάνων αναφέρονται στην συνέχεια (μετρητές στάθμης, παροχόμετρα, μετρητές υγρασίας, κλπ.).
- Προμήθεια και εγκατάσταση των ηλεκτρονικών υδροληψιών
- Ηλεκτρολογικές εργασίες για την σύνδεση του επιμέρους εξοπλισμού.

- Παράδοση σχεδίων.
- Παράδοση εγχειριδίων λειτουργίας και συντήρησης.
- Παράδοση τεκμηρίωσης.
- Εκπαίδευση του προσωπικού στις λειτουργίες, την υποστήριξη και τη συντήρηση του συστήματος.
- Εγγύηση καλής λειτουργίας.

1.4.2 Προαπαιτούμενες εργασίες/παροχές από Φορέα Λειτουργίας ΤΟΕΒ Ράχης

- Επεξεργασία όλων των σχετικών αιτήσεων για την προμήθεια και έκδοση σχετικών αδειών από την ΕΕΤΤ (Εθνική Επιτροπή Τηλεπικοινωνιών και Ταχυδρομείων) για ραδιοεπικοινωνίες σύμφωνα με τους νόμους 1780/88 (και Ν.Δ. 1244/1972) και τους νέους νόμους και αποφάσεις της κυβέρνησης που διέπουν την διαδικασία αδειοδότησης στην Ελλάδα (είναι ευθύνη της υπηρεσίας η συμπλήρωση και υποβολή των παραπάνω αιτήσεων που θα απαιτηθούν από την μελέτη του αναδόχου).
- Τα έργα που σχετίζονται με την διάνοιξη ορυγμάτων, την αποκάλυψη αγωγών, την κατασκευή φρεατίων (χλωματουργικά, έργα Πολιτικού Μηχανικού κ.λπ.), καθώς και οι εργασίες αποκατάστασης της επιφάνειας του εδάφους είτε πρόκειται για οδόστρωμα ή πεζοδρόμιο και η απομάκρυνση των προϊόντων εκσκαφής.
- Η αντικατάσταση τμημάτων αγωγών και η αναγκαία τροποποίηση τους για την εγκατάσταση των οργάνων της παρούσης μελέτης. Ευθύνη του αναδόχου είναι μόνο η υδραυλική προσαρμογή των οργάνων και παρελκομένων καθώς και η υπόδειξη των παρεμβάσεων που πρέπει να γίνουν σε κάθε θέση που θα επιλεγεί από την Υπηρεσία.
- Η μεταφορά και η αποθήκευση των αντικαθιστώμενων υφιστάμενων υδροστομίων.
- Έργα σχετικά με την κατασκευή ή διαμόρφωση κτηριακών χώρων για τους ΤΣΑ και ΚΣΕ.
- Διακοπές υδροδότησης και ενημέρωση καταναλωτών εάν και όπου απαιτηθεί για την υλοποίηση των εργασιών στις θέσεις των τοπικών σταθμών.
- Διακοπές ηλεκτροδότησης και αιτήματα επανασύνδεσης εφ' όσον αυτό απαιτείται για την εκτέλεση εργασιών σύνδεσης των πινάκων ισχύος.
- Σύνταξη φακέλου επανασύνδεσης ηλεκτρικής παροχής μετά από διακοπή, εφ' όσον απαιτηθεί από τον ΔΕΔΗΕ
- Λήψη ειδικών αδειών για διακοπή κυκλοφορίας, είσοδο σε ιδιωτικό χώρο κλπ. αν και όπου απαιτηθεί.
- Προμήθεια συμβολαίου με εταιρεία παροχής υπηρεσιών κινητής τηλεφωνίας για τις κάρτες SIM των τοπικών σταθμών που η επικοινωνία γίνεται μέσω δικτύου κινητής τηλεφωνίας (ο Ανάδοχος θα παρέχει τις συμβουλευτικές του υπηρεσίες για το είδος του συμβολαίου).

2. ΠΕΡΙΓΡΑΦΗ ΥΦΙΣΤΑΜΕΝΗΣ ΚΑΤΑΣΤΑΣΗΣ ΣΥΣΤΗΜΑΤΟΣ ΑΡΔΕΥΣΗΣ

2.1 Γεωγραφικά Στοιχεία

Η Ράχη [423]

Η Ράχη (Δημοτική Κοινότητα Λόφου - Δημοτική Ενότητα ΠΕΤΡΑΣ), ανήκει στον δήμο ΚΑΤΕΡΙΝΗΣ της Περιφερειακής Ενότητας ΠΙΕΡΙΑΣ που βρίσκεται στην Περιφέρεια Κεντρικής Μακεδονίας, σύμφωνα με τη διοικητική διαίρεση της Ελλάδας όπως διαμορφώθηκε με το πρόγραμμα “Καλλικράτης”.

Η επίσημη ονομασία είναι “η Ράχη”. Έδρα του δήμου είναι η Κατερίνη και ανήκει στο γεωγραφικό διαμέρισμα Μακεδονίας.

Κατά τη διοικητική διαίρεση της Ελλάδας με το σχέδιο “Καποδίστριας”, μέχρι το 2010, η Ράχη ανήκε στο Τοπικό Διαμέρισμα Λόφου, του πρώην Δήμου ΠΕΤΡΑΣ του Νομού ΠΙΕΡΙΑΣ.

Η Ράχη έχει υψόμετρο 250 μέτρα από την επιφάνεια της θάλασσας, σε γεωγραφικό πλάτος 40,242083886 και γεωγραφικό μήκος 22,360480504.

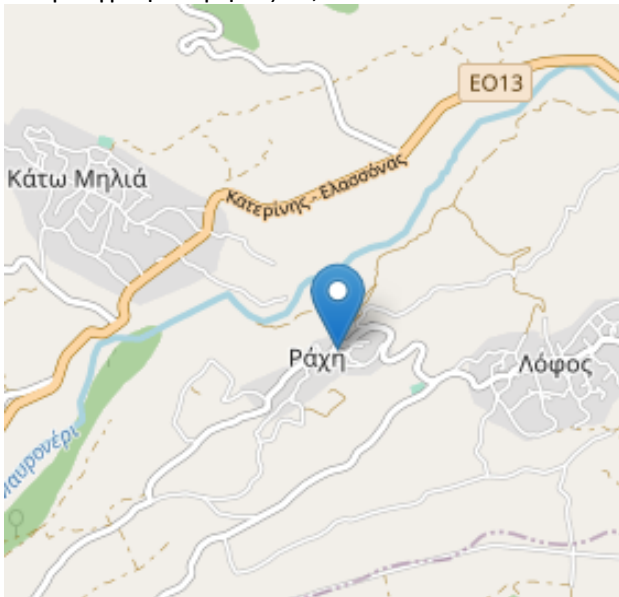

Μεγάλη Γεωγρ. Ενότητα: ΒΟΡΕΙΑ ΕΛΛΑΔΑ
Αποκεντρωμένη Διοίκηση: Μακεδονίας Θράκης
Περιφέρεια: Κεντρικής Μακεδονίας
Περιφερειακή Ενότητα: ΠΙΕΡΙΑΣ
Δήμος: ΚΑΤΕΡΙΝΗΣ
Δημοτική Ενότητα: ΠΕΤΡΑΣ
Τοπ. ή Δημ. Κοινότητα: Δημοτική Κοινότητα Λόφου
Επίσημη Ονομασία: η Ράχη
Έδρα Δήμου: Κατερίνη
Υψόμετρο: 250
Κωδικός Οικισμού: 1101050302
Γεωγραφικό Μήκος: 22.360480504
Γεωγραφικό Πλάτος : 40.242083886
Γεωγ. Διαμέρισμα: Μακεδονία
Νομός: ΠΙΕΡΙΑΣ
Πρώην Δήμος ή Κοινότητα: ΠΕΤΡΑΣ
Παλ. Όνομα Τοπ. Διαμερίσματος: Λόφου

2.2 Συνοπτική Περιγραφή των υπηρεσιών και της λειτουργίας του Τ.Ο.Ε.Β.

Η κύρια δραστηριότητα του Τ.Ο.Ε.Β. ΡΑΧΗΣ ΠΙΕΡΙΑΣ είναι η μεταφορά και διανομή νερού του Χειμάρρου Παλιαμπέλων οι οποίες έχουν παραχωρηθεί στον ΤΟΕΒ Ράχης Πιερίας σύμφωνα με την υπ' αριθμ.7475 απόφαση των Νομαρχών Λαρίσης και Πιερίας «Περί ρυθμίσεως υδατικού καθεστώτος χειμάρρου Παλιαμπέλων – Κοκκινοπλού Ν. Λαρίσης και Ν. Πιερίας η οποία δημοσιεύθηκε στο υπ' αριθμ.1250/31-10-1975 ΦΕΚ Τεύχος δεύτερο, για να αρδευτούν περίπου 3.000 στρ. στον οικισμό Ράχης & Λόφου της Τ.Κ. Λόφου της Π.Ε. Πιερίας, με βαρύτητα. Εκτάσεις οι οποίες στην πλειονότητά τους καλλιεργούνται από σπυροφόρα δέντρα – κυρίως κερασιές – των οποίων τα επώνυμα παραγόμενα προϊόντα (ΚΕΡΑΣΙΑ ΡΑΧΗΣ ΟΛΥΜΠΟΥ) εξάγονται σχεδόν σε όλο τον κόσμο.

Οργανωτική δομή

Ο ΤΟΠΙΚΟΣ ΟΡΓΑΝΙΣΜΟΣ ΕΓΓΕΙΩΝ ΒΕΛΤΙΩΣΕΩΝ ΡΑΧΗΣ ΠΙΕΡΙΑΣ (ΤΟΕΒ ΡΑΧΗΣ ΠΙΕΡΙΑΣ) διοικείται από το πενταμελές διοικητικό συμβούλιο.

Υφιστάμενη κατάσταση-υποδομές

Ο ΤΟΠΙΚΟΣ ΟΡΓΑΝΙΣΜΟΣ ΕΓΓΕΙΩΝ ΒΕΛΤΙΩΣΕΩΝ ΡΑΧΗΣ ΠΙΕΡΙΑΣ (ΤΟΕΒ ΡΑΧΗΣ ΠΙΕΡΙΑΣ) λειτουργεί αρδευτικό δίκτυο το οποίο αποτελείται από αρδευτικές διώρυγες, κλειστούς αγωγούς λιμνοδεξαμενές και πρότυπο κλειστό υπόγειο δίκτυο άρδευσης με βαρύτητα των κτημάτων με έτος ίδρυσης 1976.

2.3 Γενικά Αναμενόμενα Οφέλη από την Εγκατάσταση και Λειτουργία της υπό Μελέτη Προμήθειας

Στην Ελλάδα, ένα από τα σημαντικότερα προβλήματα που αντιμετωπίζει η γεωργία σε σχέση με τους υδάτινους πόρους είναι η έντονη εποχική ανισοκατανομή μεταξύ της διαθεσιμότητας του νερού και της ζήτησης του για αρδευτική χρήση. Οι βροχοπτώσεις και τα φαινόμενα απορροής λαμβάνουν χώρα κυρίως την περίοδο του χειμώνα με αποτέλεσμα, κατά την περίοδο αυτή, τεράστιες ποσότητες ύδατος να χάνονται στην θάλασσα. Αντίθετα το καλοκαίρι χαρακτηρίζεται από έντονη ανομβρία ενώ η ζήτηση για αρδευτικό νερό είναι μέγιστη, αφού οι υδατικές ανάγκες των καλλιεργειών είναι μεγάλες και η άρδευση αποτελεί πολλές φορές καθοριστικό παράγοντα για την παραγωγικότητα και βιωσιμότητα των αγροτικών εκμεταλλεύσεων. Τα παραπάνω καταδεικνύουν την ανάγκη που υπάρχει για καλύτερη διαχείριση και αποδοτικότερη χρήση του νερού στη γεωργία.

Ο κύριος στόχος του μέτρου αυτού είναι η επίτευξη μιας ισορροπίας μεταξύ της προστασίας του περιβάλλοντος και της βελτίωσης της ανταγωνιστικότητας της γεωργίας, αφού οι εγγειοβελτιωτικές υποδομές αφορούν έργα τα οποία υλοποιούνται στην βάση κανονιστικών περιορισμών (κυρίως για περιβαλλοντικούς λόγους) για την εξασφάλιση αρδευτικού νερού για την ενίσχυση και βελτίωση της ανταγωνιστικότητας της Ελληνικής γεωργίας.

Ως κύριος τομέας εστίασης για τη Δράση 4.3.1 ορίζεται η προτεραιότητα 5A (αύξηση της αποδοτικότητας της χρήσης νερού από τη γεωργία), ενώ η βελτίωση της ανταγωνιστικότητάς (προτεραιότητα 2A) αποτελεί έμμεσο στόχο της δράσης αυτής.

Η βελτίωση της αποδοτικότητας της χρήσης του νερού στη γεωργία (5A) απαιτεί μια ολιστική προσέγγιση στη λειτουργία και διαχείριση του συστήματος: υδροληψία-μεταφορά-διανομή - εφαρμογή στο φυτό.

Στο πλαίσιο αυτό η παρούσα δράση στηρίζει την υλοποίηση τεχνικών έργων όπως:

- εκσυγχρονισμός των υπαρχόντων δικτύων άρδευσης καθώς και των σχετικών υποστηρικτικών τους υποδομών.
- ανακαίνιση και αντικατάσταση ηλεκτρομηχανολογικού εξοπλισμού.
- χρήση ανακυκλωμένων υδάτων.

2.4 Πλάνο Απαιτούμενων Τεχνικών Προδιαγραφών (Τηλε-ελέγχου, Τηλεμετρίας), που θα Εξυπηρετήσει στην Εξυγίανση της Υπάρχουσας Διαχείρισης του Αρδευτικού Συστήματος

2.4.1 Γενικές αρχές Κεντρικού Διαχειριστικού Συστήματος (ή Κεντρικού Σταθμού Ελέγχου - ΚΣΕ)

Κύριος σκοπός εγκατάστασης του συστήματος ελέγχου δικτύου άρδευσης είναι η ορθολογική χρήση των υδάτινων πόρων και η εξοικονόμηση ενέργειας. Με την υφιστάμενη κατάσταση τα αρδευτικά συστήματα λειτουργούν χωρίς κανένα προγραμματισμό (με μοναδικό γνώμονα τις ανάγκες των γεωργών ώστε να μην υπάρξουν φαινόμενα έλλειψης νερού). Έτσι εφόσον δεν υπάρχουν τηλεμετρικά δεδομένα ούτε για τις ανάγκες των γεωργών ούτε για την ζήτηση, γίνεται σπατάλη τόσο της ενέργειας όσο και των υδάτινων πόρων.

Με την χρήση του ζητούμενου συστήματος τα φαινόμενα αυτά θα εκλείψουν αφού οι χειριστές θα γνωρίζουν ανά πάσα στιγμή το υδατικό ισοζύγιο και θα εφαρμόζουν την πλέον κατάλληλη λειτουργία του

αρδευτικού δικτύου (από άποψη παροχής αλλά και από άποψη οικονομίας), ώστε να τροφοδοτήσουν τους αγρότες.

Αναλυτικά αυτό θα επιτευχθεί με την χρήση διαφορετικών και παραμετροποιήσιμων σεναρίων υδροδότησης που θα καθορίζονται κάθε φορά από τον ΚΣΕ.

Σε επίπεδο ΤΣΑ θα καταγράφεται και θα τελεμετρείται η παροχή και η στάθμη του νερού σε φρεάτια και δεξαμενές, σε επίπεδο υδροστομιών θα καταγράφεται και θα τηλεελέγχεται η παροχή του νερού προς χρήση, σε επίπεδο μετεωρολογικών σταθμών θα καταγράφονται και θα τελεμετρώνται τα εκάστοτε μετεωρολογικά δεδομένα και σε επίπεδο αισθητηρίων υγρασίας θα καταγράφονται και θα τελεμετρώνται τα επίπεδα υγρασίας στην περιοχή του κάθε υδροστομίου.

Το πρόγραμμα άρδευσης θα καθορίζεται από τον εποπτεύοντα οργανισμό, ανάλογα με τις ανάγκες της κάθε καλλιέργειας, την σειρά ποτίσματος, την πρόγνωση του καιρού, το επίπεδο υγρασίας στο χώμα και πολλών άλλων πλήρως παραμετροποιήσιμων παραμέτρων.

2.4.2 Αυτοματοποίηση Υφιστάμενων Εγκαταστάσεων

Τα έργα αυτοματισμού και SCADA αφορούν τις εγκαταστάσεις άρδευσης εντός των ορίων του ΤΟΕΒ και έχουν ως βασικό σκοπό την εφαρμογή σύγχρονων μεθόδων διαχείρισης δικτύων. Αναλυτικά, τα έργα περιλαμβάνουν τις επιμέρους εγκαταστάσεις:

- Εγκατάσταση και προμήθεια οργάνων και αισθητηρίων μέτρησης χαρακτηριστικών νερού, Παροχής, στάθμης στους ΤΣΑ.
- Εγκατάσταση και προμήθεια ηλεκτρολογικών πινάκων και PLC/RTU.
- Εγκατάσταση και προμήθεια τηλεπικοινωνιακού εξοπλισμού (ιστοί, κεραιές, καλώδια κτλ) ασύρματου δικτύου επικοινωνιών για την μετάδοση των πληροφοριών μέσω συστήματος επικοινωνίας UHF Radio Modem/Router
- Εγκατάσταση και προμήθεια εφεδρικού ασύρματου δικτύου επικοινωνιών για την μετάδοση των πληροφοριών σε περίπτωση προσωρινής αστοχίας του πρωτεύοντος συστήματος μέσω συστήματος επικοινωνίας 4G Modem/Router
- Εγκατάσταση και προμήθεια κεντρικού σταθμού ελέγχου συνολικής εποπτείας της εγκατάστασης, Κεντρικοί Υπολογιστές (SCADA servers) με ελεγκτή επικοινωνιών σε διάταξη εφεδρείας, UPS 3KVA.
- Εγκατάσταση συστημάτων μέτρησης παροχής στις υδροληψίες (η παροχή μετριέται σε κάθε υδροστόμιο της εκάστοτε υδροληψίας).
- Εγκατάσταση και προμήθεια ηλεκτροβανών σε κάθε υδροστόμιο με δυνατότητα απομακρυσμένου χειρισμού τους από το ΚΣΕ
- Εγκατάσταση και προμήθεια συστημάτων μέτρησης, τηλεπικοινωνίας και επεξεργασίας μετεωρολογικών δεδομένων των μετεωρολογικών σταθμών
- Εγκατάσταση και προμήθεια αισθητηρίων υγρασίας (στην περιοχή του κάθε υδροστομίου) με δυνατότητα τελεμέτρησης των δεδομένων τους
- Εγκατάσταση και προμήθεια συστημάτων φωτοβολταϊκών γεννητριών σε όλους του ΤΣΑ, εξαιτίας της απουσίας ηλεκτρικής ενέργειας στους εν λόγω σταθμούς.
- Εγκατάσταση και προμήθεια εικοσιδύο (22) συγκεντρωτών σημάτων LoRaWAN Gateway (ένα στην κεντρική (τσιμεντένια) δεξαμενή, ένα (1) στην παλαιά λιμνοδεξαμενή και είκοσι (20) στο ΚΣΕ.
- Διασύνδεση των ως άνω οργάνων στο νέο SCADA.

2.4.3 Δίκτυο Ελέγχου Απωλειών Εγκαταστάσεων

Για λόγους εξοικονόμησης πόρων και προστασίας του προς εγκατάσταση εξοπλισμού ελέγχου διαρροών οι Τοπικοί Σταθμοί Άρδευσης (ΤΣΑ) θα στεγασθούν σε μεταλλικά πύλλα, στεγανά, με βαθμό προστασίας τουλάχιστον IP65, κατάλληλα για εγκατάσταση σε εξωτερικό χώρο, εντός των ορίων ελέγχου του ΤΟΕΒ. Οι αναγκαίες εργασίες αυτοματοποίησης του συμβατικού εξοπλισμού αφορούν στην προμήθεια του εξοπλισμού και λογισμικού διαρροών. Συγκεκριμένα το υπόεργο αυτό αποτελείται από:

- Εξοπλισμό Τοπικού Αυτοματισμού μέσω διατάξεων τύπου PLC/RTU.
- Όργανα μέτρησης Παροχής και Στάθμης.
- Διασύνδεση των PLC/RTU μέσω ασύρματης ζεύξης με το Κέντρο Ελέγχου.
- Εγκατάσταση στο Κέντρο Ελέγχου Λειτουργίας και εποπτείας των εγκαταστάσεων αυτών

2.5 Κεντρικό Διαχειριστικό Σύστημα (ΚΣΕ)

Η συγκέντρωση των πληροφοριών από το κέντρο ελέγχου και η συνολική επεξεργασία τους σε συνδυασμό με δυνατότητα προσθήκης μελλοντικών εφαρμογών που δύναται να εγκατασταθούν θα οδηγήσει, μέσω κατάλληλου λογισμικού, καταρχήν στην άμεση σφαιρική παρουσίαση των αποθεμάτων, της κατανάλωσης, του ισοζυγίου νερού και στην στατιστική επεξεργασία. Μεσοπρόθεσμα θα μπορέσει να υλοποιηθεί η προμήθεια κατάλληλου λογισμικού, μέσα από την αποκτηθείσα εμπειρία στην κατάστρωση καθημερινού πλάνου βέλτιστης λειτουργίας του υδροδοτικού συστήματος που ελέγχει ο ΤΟΕΒ.

2.5.1 Γενική Δομή Συστήματος Υποδοχής και Παρουσίασης Πληροφοριών

- Απευθείας σύνδεση με τους LoRaWAN Gateways (μετεωρολογικούς σταθμούς, αισθητήρια υγρασίας, υδροληψίες)
- Απευθείας σύνδεση με τους ταμιευτήρες.
- Απευθείας σύνδεση με τους Η/Υ Μαθηματικής προσομοίωσης του Προγνωστικού Συστήματος Διαχείρισης Υδατικών Πόρων και άλλων εξειδικευμένων Λογισμικών (π.χ. έλεγχου διαρροών κλπ.).
- Απευθείας σύνδεση με το Σύστημα Ηλεκτρονικής Αποτύπωσης και Διαχείρισης

2.5.2 Σύστημα Ιστορικής Βάσεως Δεδομένων

Το σύστημα εξασφαλίζει την απόλυτη αξιοπιστία της βάσης δεδομένων.

2.5.3 Σύστημα Στατιστικής Επεξεργασίας

Μελλοντικά για την εξαγωγή Σεναρίων Βέλτιστης λειτουργίας και την μαθηματική ανάλυση και βελτιστοποίηση των δικτύων.

2.5.4 Σύστημα Τεκμηρίωσης

Αφορά στην ψηφιακή αρχειοθέτηση του συνόλου της τεκμηρίωσης του Συστήματος Κεντρικού Εποπτικού Ελέγχου. Τα συστήματα τεκμηρίωσης θα περιέχουν τόσο τα εγχειρίδια πληροφορικής και την τεκμηρίωση του ΚΣΕ, όσο και την αποτύπωση του PLC/RTU κάθε τοπικού σταθμού με πλήθος και θέση καρτών, συνδεσμολογία, ηλεκτρολογικά σχέδια πινάκων κλπ.

Για την διασύνδεση των πληροφορικών συστημάτων θα χρησιμοποιηθεί πρωτεύον ασύρματο δίκτυο επικοινωνίας UHF Radio Modem/Router και εφεδρικό ασύρματο δίκτυο επικοινωνιών για την μετάδοση των πληροφοριών σε περίπτωση προσωρινής αστοχίας του πρωτεύοντος συστήματος μέσω συστήματος επικοινωνίας 4G Modem/Router, ούτως ώστε να δημιουργηθεί κατά τον τρόπο αυτό το Ψηφιακό Δίκτυο Δεδομένων του ΤΟΕΒ. Μέσω αυτής της σχεδίασης επιτυγχάνεται ο σκοπός της δημιουργίας ενός δικτύου (backbone) ούτως ώστε σε αυτό να δύναται να συνδεθεί οποιαδήποτε ηλεκτρομηχανολογική εγκατάσταση του ΤΟΕΒ.

Οι υδροληψίες θα επικοινωνούν με το backbone δίκτυο μέσω ασύρματου δικτύου χαμηλής ισχύος LoRaWAN.

2.5.5 Συνολικό Σύστημα Τηλεμετρίας

Το Σύστημα διακρίνεται στα παρακάτω Υποσυστήματα:

- α. Κεντρικό Σταθμό Ελέγχου (ΚΣΕ) που θα τοποθετηθεί σε σημείο επιλογής του ΤΟΕΒ απ' όπου θα εκτελείται ο τηλεέλεγχος και ο τηλεχειρισμός του δικτύου άρδευσης. Ο ΚΣΕ αποτελείται από :
- Το απαραίτητο υλικό και λογισμικό για τη συγκέντρωση πληροφοριών, τηλεέλεγχο - τηλεχειρισμό και διαχείριση του συστήματος.
 - Σύστημα αδιάλειπτης λειτουργίας UPS 3KVA.
- β. Τοπικοί σταθμοί που θα τοποθετηθούν σε θέσεις ελέγχου για το δίκτυο άρδευσης και απ' όπου θα παρέχεται τοπικός έλεγχος, και τηλεχειρισμός. Αφορά τις ακόλουθες κατηγορίες σταθμών:
- Την εγκατάσταση έξι (6) σταθμών παρακολούθησης ποσοτικών χαρακτηριστικών του νερού (Μέτρησης Παροχής (κλειστού) αγωγού και μέτρησης στάθμης υδροστατικής πίεσης) στα ακόλουθα σημεία:
 - φρεάτιο υδρομάστευσης,
 - φρεάτιο αμμοκράτη,
 - φρεάτιο αγωγού,
 - παλαιά λιμνοδεξαμενή,
 - κεντρική (τσιμεντένια) δεξαμενή
 - νέος ταμιευτήρας
- Η κατηγορία όλων αυτών των εγκαταστάσεων κωδικοποιείται με τον χαρακτηρισμό ΤΣΑ (Τοπικοί Σταθμοί Άρδευσης)
- Όλοι οι σταθμοί αποτελούνται από:
- Το απαραίτητο ηλεκτρονικό υλικό (PLC/RTU) εγκατεστημένο και καλωδιωμένο με όλα τα απαραίτητα μικροϋλικά σε πίνακα αυτοματισμού.
 - Λογισμικό των ΤΣΑ
 - Διάταξη επικοινωνιών, με αντικεραυνική προστασία.
 - Δίκτυα καλωδιώσεων και σωληνώσεων για την σύνδεση των διαφόρων μερών του συστήματος.
 - Αισθητήρια όργανα (μετρητές, σταθμήμετρα, κ.λ.π.)

- γ. Δίκτυο επικοινωνιών για την τηλεπικοινωνία του ΚΣΕ με τους ΤΣΑ που αποτελείται από το απαραίτητο υλικό και λογισμικό επικοινωνίας.

Το σύστημα γενικά θα λειτουργεί ως εξής:

Δεδομένα από τους τοπικούς σταθμούς (φρεάτια, ταμιευτήρες) θα συλλέγονται συνεχώς στον ΚΣΕ χρησιμοποιώντας το σύστημα τηλεπικοινωνίας, ασύρματης ζεύξης. Ο ΚΣΕ θα ειδοποιεί τους χειριστές για συνθήκες χαμηλής ή υψηλής στάθμης των ταμιευτήρων, δυσλειτουργίες εξοπλισμού κ.λ.π. με μηνύματα συναγερμού (alarm) στο γραφικό περιβάλλον του συστήματος και στους εκτυπωτές. Οι Τοπικοί Σταθμοί θα εκτελούν κάθε ενέργεια και θα πληροφορούν τον ΚΣΕ, ο οποίος θα εκτελέσει επιπλέον ενέργειες στην περίπτωση επείγουσας ανάγκης. Στην περίπτωση απώλειας της επικοινωνίας ανάμεσα στον ΚΣΕ και έναν τοπικό σταθμό ή βλάβης του ΚΣΕ, οι διαδικασίες αυτοματισμού θα εκτελεστούν από κάθε τοπικό σταθμό.

Τα δεδομένα λειτουργίας που έχουν συλλεχθεί από τον ΚΣΕ, ενσωματώνονται στη βάση δεδομένων και θα είναι διαθέσιμα στα προγράμματα εφαρμογής για επιπλέον επεξεργασία.

Από το κεντρικό σημείο (Server του ΚΣΕ) οι χειριστές του συστήματος θα αναγνωρίζονται με ειδικούς κωδικούς και θα είναι σε θέση να πραγματοποιούν όλες τις ενέργειες που πρέπει να γίνουν στο σύστημα, ενεργώντας σε μηχανήματα, αντιδρώντας μέσα σε λίγα δευτερόλεπτα σε περίπτωση επείγουσας ανάγκης. Παράλληλα, οι χειριστές του συστήματος έχουν στη διάθεσή τους στοιχεία στατιστικών δεδομένων του δικτύου, για πολλές παραμέτρους του (παροχές, καταναλώσεις, κ.λ.π) για κάθε σημείο του δικτύου που συνδέεται με το σύστημα τηλεελέγχου-τηλεχειρισμού. Πέραν αυτών των χαρακτηριστικών, θα προβλεφθεί για τους υπεύθυνους συντήρησης και υποστήριξης του δικτύου η χρήση στο μέλλον, Στατιστικής ανάλυσης, αξιοποιώντας τις δυνατότητες διαχείρισης των στοιχείων της σχεσιακής βάσης δεδομένων, των στατιστικών στοιχείων, γραφικών εκτυπώσεων, διαγραμμάτων και των On-line δεδομένων των υπό έλεγχο εγκαταστάσεων.

3. ΠΡΟΔΙΑΓΡΑΦΕΣ ΛΕΙΤΟΥΡΓΙΑΣ ΤΟΠΙΚΩΝ ΣΤΑΘΜΩΝ ΕΛΕΓΧΟΥ ΔΙΚΤΥΟΥ ΑΡΔΕΥΣΗΣ

Τα σήματα από τα αισθητήρια καταλήγουν στον τοπικό ηλεκτρικό πίνακα. Στον πίνακα αυτό υπάρχει για κάθε μετρούμενο μέγεθος (στάθμη, παροχή κλπ.) ενδεικτική λυχνία που δείχνει την υπέρβαση ορίου του αντίστοιχου μεγέθους. Τα όργανα και οι λυχνίες λειτουργούν με 24 VDC ή 220 VAC. Οι ΤΣΑ θα λειτουργούν με φωτοβολταϊκή γεννήτρια λόγω ελλείψεως ηλεκτρικής ενέργειας στον χώρο εγκατάστασής τους. Επίσης οι ΤΣΑ συνδέονται ασύρματα με τους συγκεντρωτές σημάτων LoRaWAN Gateways, αναμεταδίδοντας τα σήματα από τις υδροληψίες, τους μετεωρολογικούς σταθμούς και από τους αισθητήρες υγρασίας του εδάφους.

Καταστάσεις λειτουργίας - Λειτουργικές απαιτήσεις

Οι λειτουργικές απαιτήσεις από τους ΤΣΑ ταξινομούνται στις παρακάτω κατηγορίες:

- Συνεχής συλλογή πληροφοριών από τα αισθητήρια όργανα της εγκατάστασης.
- Συνεχής συλλογή πληροφοριών από τα LoRaWAN Gateways της εγκατάστασης.
- Μετάδοση των συλλεγόμενων αυτών πληροφοριών στους κεντρικούς σταθμούς ελέγχου (Τηλεέλεγχος).
- Αποδοχή και εκτέλεση εντολών από τους σταθμούς ελέγχου (Τηλεχειρισμοί).
- Αυτόνομη λειτουργία της εγκατάστασης.
- Αυτόματος έλεγχος HARDWARE – SOFTWARE

3.1 Συλλογή Πληροφοριών

Οι ελάχιστα απαιτητές πληροφορίες που θα συλλέγει ο κάθε ΤΣΑ (ψηφιακές εισοδοι, αναλογικές εισοδοι) αναφέρονται παραπάνω. Οι πληροφορίες αυτές θα συλλέγονται ως προηγουμένως καταστάσεις λειτουργίας των εγκαταστάσεων.

Οι συλλεγόμενες αναλογικές πληροφορίες θα μετατρέπονται από τον ΤΣΑ στα φυσικά τους μεγέθη.

Τα φυσικά αυτά μεγέθη θα ελέγχονται για:

- α) υπέρβαση ανώτατου επιτρεπτού ορίου
 - β) υπέρβαση κατώτατου επιτρεπτού ορίου
 - γ) υπέρβαση ανώτατης ανάγνωσης (π.χ. ανοικτή ή κομμένη γραμμή)
 - δ) υπέρβαση κατώτατης γραμμής (π.χ. βραχυκύκλωμα στην γραμμή ή κομμένη γραμμή πηγής ρεύματος).
 - ε) μεγάλη διακύμανση (θόρυβοι) στις διαδοχικές μετρήσεις.
- στ) απότομη μεταβολή αργών φαινομένων.

Τα φυσικά και ψηφιακά μεγέθη θα χρησιμοποιούνται για :

- α) εκτέλεση αριθμητικών πράξεων, σχεσιακών και λογικών συγκρίσεων με στόχο την αυτόματη επιλογή προκαθορισμένων αντιδράσεων.
- β) συνεχή σύγκριση με παραμετρικά καθορισμένη συνάρτηση χρόνου/μεγέθους για την ανίχνευση ειδικών συναγερμών (π.χ. ρυθμός καθόδου στάθμης ταμιευτήρα).

Οι συλλεγόμενες πληροφορίες θα καταχωρούνται στην μνήμη του PLC και θα αποστέλλονται στον ΚΣΕ κατά την αμέσως επόμενη σάρωση.

3.2 Τηλεέλεγχος

Κάθε ΤΣΑ βρίσκεται σε συνεχή επικοινωνία με τον ΚΣΕ και τον ενημερώνει, όταν του ζητηθεί από αυτόν, για την κατάσταση της εγκατάστασης αποστέλλοντάς του:

- α) Όλες τις μεταβολές ψηφιακών εισόδων/εξόδων που συνέβησαν στο διάστημα που μεσολάβησε από την αμέσως προηγούμενη επιτυχή αποστολή.
- β) Όλες τις επεξεργασμένες μετρήσεις αναλογικών μεγεθών που συνελήθησαν στο διάστημα που μεσολάβησε από της αμέσως προηγούμενη επιτυχή αποστολή.

Σε περίπτωση απώλειας της επικοινωνίας μεταξύ ΚΣΕ και ΤΣΑ, ο ΤΣΑ επιχειρεί συνεχώς να επιτύχει επικοινωνία με τον ΚΣΕ και παράλληλα καταχωρεί σε μνήμη όλες τις ενδεχόμενες μεταβολές των ψηφιακών εισόδων/εξόδων και τις επεξεργασμένες μετρήσεις αναλογικών μεγεθών με σκοπό να τις αποστείλει στον ΚΣΕ μόλις αποκατασταθεί η επικοινωνία. Η αποστολή αυτή πρέπει να γίνεται με τέτοιο τρόπο, ώστε να μην καθυστερείται ο χρόνος σάρωσης των υπολοίπων Τοπικών Σταθμών.

Στο διάστημα της απώλειας της επικοινωνίας η εγκατάσταση λειτουργεί με το πρόγραμμα του ΤΣΑ εφόσον κρίνεται απαραίτητο.

3.3 Τηλεχειρισμοί

Οι ελάχιστα απαιτητές εντολές (τηλεχειρισμοί) του ΚΣΕ τις οποίες και μεταβιβάζει ο ΤΣΑ προς τις μονάδες της εγκατάστασης παρουσιάζονται στην προηγούμενη παράγραφο και είναι γενικά:

- Εντολή για λειτουργία της εγκατάστασης με πρόγραμμα ΤΣΑ ή μετάπτωση σε λειτουργία με τοπικό αυτοματισμό.
- Εντολή ανοίγματος/κλεισίματος για κάθε ηλεκτροκίνητη δικλείδα (ηλεκτροβάνα) – όπου προβλέπεται.

3.4 Αυτόνομη λειτουργία της εγκατάστασης

Κατά την αυτόνομη λειτουργία ο ΤΣΑ χωρίς ιδιαίτερη εντολή τηλεχειρισμού ανοίγει και κλείνει τις ανάλογες δικλείδες με βάση το πρόγραμμα του Τοπικού Σταθμού.

3.5 Αυτόματος Έλεγχος HARDWARE/ SOFTWARE

Ειδικό σύστημα ασφαλείας θα ελέγχει συνεχώς την αξιοπιστία του HARDWARE και SOFTWARE του ΤΣΑ και θα επιτελεί τις παρακάτω τουλάχιστον λειτουργίες:

- Έλεγχος των τάσεων τροφοδοσίας του ΤΣΑ και διακοπή της λειτουργίας του, εάν κάποια τάση βρεθεί κάτω του κατωτέρου επιτρεπτού ορίου.
- Έλεγχος όλων των ψηφιακών και αναλογικών εισόδων και εξόδων και γενικά των καρτών του ΤΣΑ. Απενεργοποίηση των εξόδων όπου αυτό είναι απαραίτητο.
- Έλεγχος διαύλων
- Έλεγχος των θυρών επικοινωνίας και του λοιπού επικοινωνιακού εξοπλισμού.
- Έλεγχος του λογισμικού.
- Ενημέρωση του ΚΣΕ για τα διαπιστωθέντα σφάλματα λειτουργίας.
- Αυτόματη επαναφορά σε κανονική λειτουργία του ΤΣΑ μετά από τυχόν διακοπή και επαναφορά τάσεως τροφοδοσίας.

3.6 Εργασίες Εγκατάστασης Ηλεκτρονικών Υδροστομιών

Η εγκατάσταση των ηλεκτρονικών υδροστομιών θα γίνει στη θέση των υφιστάμενων. Η προμήθεια και η εγκατάσταση του συστήματος των υδροστομιών θα γίνει από τον ανάδοχο, ο οποίος πρέπει να διαθέτει τον απαραίτητο τεχνικό εξοπλισμό και εξειδικευμένο προσωπικό για τη σύνδεση των εγκατασταθέντων από την Υπηρεσία υδρομετρητών μαζί με τις παρελκόμενες διατάξεις πινάκων και τον εξοπλισμό της ασύρματης ανάγνωσης.

Οι παραπάνω εργασίες των ανωτέρω συστημάτων ασύρματης καταμέτρησης των ηλεκτρονικών υδροστομιών, μπορούν να πραγματοποιηθούν επί εδάφους και σε νέο σημείο μετά από υπόδειξη της υπηρεσίας, το οποίο ενδέχεται να υπερτερεί με κριτήρια προσβασιμότητας και λειτουργικότητας.

Αναγνώριση χρήστη

Η αναγνώριση του χρήστη και κατ' επέκταση η χρέωση του νερού που χρησιμοποιεί, θα γίνεται με την τεχνική του NFC ή άλλη παρόμοια.

Οποιαδήποτε συσκευή κινητής τηλεφωνίας μπορεί να χρησιμοποιηθεί, με όλα τα πλεονεκτήματα που συνεπάγεται, όπως για παράδειγμα η συνεχής ενημέρωση και η μη δέσμευση με κλειδιά – κάρτας, που ως γνωστόν δεν είναι ότι το πιο εύκολο από άποψη διαχείρισης σε επίπεδο παραγωγών

Τηλεμέτρηση - Τηλεέλεγχος

Τα σημεία υδροληψίας θα είναι συνεχώς συνδεδεμένα με το κέντρο, με τη χρήση ασύρματης επικοινωνίας.

Ασφάλεια Συστημάτων

Ολόκληρος ο μηχανισμός, δηλαδή το υδρόμετρο, η ηλεκτροβάννα, τα ηλεκτρονικά, θα είναι προστατευμένα μέσα σε κουτί το οποίο θα διαθέτει πόρτα με κλειδαριά. Οποιαδήποτε προσπάθεια επέμβασης, ή παραβίαση, της πόρτας του συστήματος αυτόματα θα ειδοποιεί το κέντρο και θα κλειδώνει την παροχή, ενώ ταυτόχρονα το συμβάν θα καταγράφεται. Ενδεικτική διάταξη παρουσιάζεται στην παρακάτω εικόνα.



Διασυνδεσιμότητα

Το όλο σύστημα θα υποστηρίζεται από λογισμικό συμβατό με όλα τα σύγχρονα λογισμικά άρδευσης ακρίβειας, αλλά και τιμολόγησης.

Πρακτικά, το λογισμικό θα μπορεί να τροφοδοτεί με δεδομένα συστήματα λογιστικού ελέγχου και διαχείρισης πελατών τύπου ERP.

Θα μπορεί να συνδυαστεί με λογισμικά εκτίμησης αρδευτικής δόσης και θα είναι έτοιμο για τη μετάβαση στο επόμενο βήμα, που σημαίνει τον πλήρη έλεγχο της άρδευσης βάσει των πραγματικών αναγκών. Δεν θα υπάρχει κανένα εκτεθειμένο μέρος του συστήματος, είτε αυτό είναι καλώδιο, είτε σωληνάκι, είτε με κουμπί, είτε οθόνη, ή οποιοδήποτε άλλο λειτουργικό, ή μη λειτουργικό μέρος.

Όλοι οι χειρισμοί θα είναι χωρίς επαφή και χωρίς να είναι απαραίτητο να ανοίξει το στεγανό μεταλλικό κουτί της υδροληψίας. Με τον τρόπο αυτό θα αποφεύγονται λάθη, παραβιάσεις και κλοπές νερού.

Ταυτόχρονα, θα διασφαλίζεται κατά τον καλύτερο τρόπο η βιωσιμότητα του συστήματος, καθώς μη εξουσιοδοτημένοι χρήστες, δεν θα μπορούν να δημιουργήσουν πρόβλημα στο σύστημα.

Πρακτικά, θα είναι αδύνατη η κλοπή ή παραβίαση του υπόλοιπου της ποσότητας κυβικών, καθώς το υπόλοιπο και η συνολική ποσότητα, καταχωρούνται στο κέντρο και στην φορητή συσκευή του παραγωγού.

Παρελκόμενα

Το όλο σύστημα θα πλαισιωθεί από την εγκατάσταση των απαραίτητων υδραυλικών παρελκομένων όπως μία (1) χειροκίνητη δικλείδα σύρτου ελαστικής έμφραξης τοποθετημένη στην κεντρική σωλήνα της εκάστοτε υδροληψίας (ανεξαρτήτως του πλήθους των υδροστομιών της εκάστοτε υδροληψίας), σωληνώσεις, φλαντζωτοί σύνδεσμοι, παρεμβίσματα φλαντζών, κοχλίες, καλώδια, ερμάριο προστασίας εξοπλισμού κλπ.

3.7 Εργασίες Εγκατάστασης Μετεωρολογικού Σταθμού και Αισθητήριων Υγρασίας

Η ύπαρξη των μετεωρολογικών σταθμών δίνει τη δυνατότητα συλλογής απαραίτητων πληροφοριών για τις κλιματολογικές συνθήκες στην ευρύτερη περιοχή μελέτης (ύψος βροχής, θερμοκρασία, ταχύτητα και κατεύθυνση ανέμου, υγρασία, βαρομετρική πίεση, ηλιακή ακτινοβολία).

Η ύπαρξη των ασύρματων αισθητήρων υγρασίας εδάφους δίνει τη δυνατότητα συλλογής απαραίτητων πληροφοριών για την ογκομετρική περιεκτικότητα σε νερό του εδάφους. Βοηθά στον προσδιορισμό του βέλτιστου ποτίσματος των φυτών, μετρώντας τακτικά την περιεκτικότητα σε νερό του εδάφους με στόχο την επίτευξη της βέλτιστης ανάπτυξης των φυτών και την οικονομία στην χρήση του νερού άρδευσης.

Με αυτόν τον τρόπο, οι χειριστές στον ΚΣΕ θα μπορούν να επιλέγουν, εκτελώντας προγραμματισμένες ενέργειες βάσει στοιχείων που θα δοθούν από τους γεωπόνους της υπηρεσίας, το πλέον κατάλληλο πρόγραμμα άρδευσης. Οι πληροφορίες αυτές μπορούν να διαχέονται μέσω του διαδικτύου ή ακόμα και με την χρήση μηνυμάτων σε συσκευές κινητών τηλεφώνων των αρδευτών, ώστε αυτοί να έχουν μία άμεση εικόνα για τις συνθήκες και τον τρόπο που πρέπει να αρδεύσουν την καλλιέργειά τους.

Επίσης, θα δίνεται η δυνατότητα συσχετισμού των κλιματολογικών συνθηκών και της υγρασίας με τα μετρούμενα στοιχεία από το σύστημα SCADA, ώστε να προκύπτουν χρήσιμα συμπεράσματα για τις ανάγκες κατανάλωσης νερού σε συνδυασμό με φαινόμενα όπως η εξατμισοδιαπνοή. Επιπρόσθετα, σε συνδυασμό με τη βάση δεδομένων του συστήματος SCADA στην οποία θα αποθηκεύονται οι μετρήσεις των αισθητηρίων από τους μετεωρολογικούς σταθμούς και τους αισθητήρες υγρασίας διαχρονικά, θα μπορούν να γίνονται συγκρίσεις των ιστορικών δεδομένων μετρήσεων κατανάλωσης σε σχέση με τις επικρατούσες κλιματολογικές συνθήκες και τις αντίστοιχες της υγρασίας του εδάφους και να προκύπτουν χρήσιμα συμπεράσματα για τον προγραμματισμό κάθε νέας αρδευτικής περιόδου και τις ανάγκες αυτής.

Η σκοπιμότητα εγκατάστασης των συγκεκριμένων μετεωρολογικών σταθμών και των αισθητήρων υγρασίας είναι η εγκατάσταση ολοκληρωμένου τηλεμετρικού Αγρομετεωρολογικού δικτύου με σκοπό την υποβοήθηση μετάβασης από την συμβατική μορφή διαχείρισης αγροτικών εκμεταλλεύσεων στην γεωργία ακριβείας και κυρίως στον τομέα της άρδευσης για την εξοικονόμηση αρδευτικού νερού.

Η προσέγγιση του στόχου αυτού θα επιτευχθεί μέσω ανάπτυξης ολοκληρωμένου λειτουργικού συστήματος ικανού να καταγράφει, αναλύει και συσχετίζει τις τιμές μικροκλιματικών και εδαφικών παραμέτρων με τα φαινολογικά στάδια των φυτών και την ταυτόχρονη διάχυση της πληροφορίας, με εύκολο και κατανοητό τρόπο, τόσο στους γεωπόνους όσο και στους παραγωγούς της περιοχής.

Οι συσχετίσεις αυτές θα χρησιμοποιηθούν για την εξεύρεση και καθορισμό κρίσιμων τιμών οι οποίες σηματοδοτούν την αναγκαιότητα εφαρμογής άρδευσης.

Τα καινοτόμα αποτελέσματα θα είναι η βελτιστοποίηση της χρησιμοποίησης των διαθέσιμων υδάτινων πόρων για την άρδευση της καλλιέργειας, δεδομένης και της κλιματικής αλλαγής που διανύουμε.

Τα παραπάνω στοχεύουν στην μεγιστοποίηση του γεωργικού οικονομικού αποτελέσματος μέσω της βέλτιστης διαχείρισης των συντελεστών παραγωγής και στην αειφόρο γεωργική ανάπτυξη μέσω της προστασίας του περιβάλλοντος και του γεωργικού οικοσυστήματος.

Από τα παραπάνω προκύπτουν και τα αναμενόμενα οφέλη από την εγκατάσταση των μετεωρολογικών σταθμών και των αισθητήρων υγρασίας, που είναι :

- Βελτίωση της ποιότητας των προϊόντων.
- Ελάττωση του κόστους παραγωγής
- Προστασία του περιβάλλοντος
- Πλήρης και ακριβής καταγραφή των καιρικών συνθηκών και του επιπέδου υγρασίας
- Τεκμηρίωση ακραίων – ζημιογόνων καιρικών φαινομένων, η συχνότητα των οποίων καταγράφεται όλο και περισσότερο, λόγω των κλιματικών αλλαγών
- Τηλεειδοποίηση για περιπτώσεις συμβάντων ακραίων συνθηκών και
- Δυνατότητα χρήσης υδρολογικών δεδομένων για ορθολογιστική και αποτελεσματική άρδευση

Καλύπτει παράλληλα τις ανάγκες φορέων τοπικής αυτοδιοίκησης και φορέων διαχείρισης προστατευόμενων περιοχών ενώ εξυπηρετεί και τις ανάγκες της σωστής ενημέρωσης των άμεσα ενδιαφερόμενων που είναι οι αγρότες.

3.8 Εργασίες Εγκατάστασης Πινάκων Αυτοματισμού

Σε κάθε τοπικό σταθμό που προβλέπεται η εγκατάσταση PLC θα υπάρχει πίνακας αυτοματισμού, που θα ενσωματώνει κατάλληλο εξοπλισμό για να εκτελεστούν οι απαραίτητες λειτουργίες αυτοματισμού, η διεκπεραίωση των επικοινωνιών και η συγκέντρωση των μετρήσεων από τα εγκατεστημένα όργανα μέτρησης. Ο πίνακας αυτός θα είναι κατασκευασμένος με τέτοιο τρόπο, ώστε να επιτρέπει την ανακύκλωση του εσωτερικού αέρα για να εξυπηρετούνται οι ανάγκες του ενσωματωμένου ηλεκτρονικού και ηλεκτρικού εξοπλισμού σε ψύξη ή θέρμανση. Για το λόγο αυτό θα φέρει περσίδες εισόδου/εξόδου του αέρα με προσαρμοσμένα φίλτρα για τη συγκράτηση της σκόνης. Η κυκλοφορία του αέρα θα προκαλείται από ανεμιστήρα και θα υπάρχουν θερμοαντιστάσεις, ώστε να διατηρείται το εσωτερικό του ερμαρίου σε εύρος θερμοκρασίας ανεκτό για τη σωστή λειτουργία του εξοπλισμού, ενώ θα αποτρέπεται και η ανάπτυξη οποιασδήποτε μορφής υγρασίας. Η λειτουργία του ανεμιστήρα και των αντιστάσεων θέρμανσης θα ελέγχεται από κατάλληλους θερμοστάτες, το εύρος των οποίων θα οριστεί έτσι, ώστε να καλύπτει ασφαλώς τη λειτουργία και της πιο ευαίσθητης συσκευής του πίνακα.

Ο πίνακας θα είναι κατάλληλων διαστάσεων επίτοιχος ή επιδαπέδιος (ανάλογα με τον διαθέσιμο χώρο). Οι διαστάσεις του θα είναι τέτοιες, ώστε να μπορεί να ενσωματώσει εύκολα τον απαραίτητο εξοπλισμό που περιλαμβάνει ο κάθε σταθμός και να γίνουν οι εσωτερικές οδεύσεις των καλωδιώσεων άνετα και τακτοποιημένα με τη χρήση ειδικών καναλιών και σημάνσεων. Θα χρησιμοποιηθούν εύκαμπτα καλώδια με ακροδέκτες και σήμανση.

Πρέπει να ληφθεί μέριμνα κατά την κατασκευή του πίνακα για εφεδρεία χώρου και ενσωμάτωση καρτών PLC, για την εξυπηρέτηση μελλοντικών αναγκών, που υπολογίζεται στο επιπλέον 20% των σημάτων που θα διασυνδεθούν με την τρέχουσα προμήθεια. Εννοείται ότι δεν χρειάζεται ο διαγωνιζόμενος να προσφέρει τις επιπλέον κάρτες του PLC, αλλά πρέπει να υπολογίσει, να προσφέρει και να ενσωματώσει στον πίνακα τις απαραίτητες κλέμες, ώστε η δουλειά εξυπηρέτησης νέων αναγκών μελλοντικά να μειωθεί στο ελάχιστο και να προκληθούν οι μικρότερες δυνατές επεμβάσεις στον πίνακα.

Όλοι οι πίνακες θα έχουν τον αναγκαίο, για να λειτουργήσουν σωστά και να προστατευθούν κατάλληλα, εξοπλισμό ηλεκτρονόμων, ασφαλειών, αυτομάτων, διακοπών, ενδεικτικών λυχνιών και μπουτόν χειρισμού. Τα υλικά αυτά πρέπει να είναι του ίδιου κατασκευαστή για να διευκολύνεται η τήρηση ικανού αποθέματος και οι εργασίες επισκευής/αντικατάστασης των ηλεκτρολόγων-συντηρητών, ενώ εξυπηρετείται και η ανάγκη της όσο πιο δυνατής ομοιομορφίας των πινάκων σε όλο το εύρος της προμήθειας.

Όλα τα εξαρτήματα που περιέχονται στον πίνακα πρέπει να φέρουν στοιχεία αναγνώρισης και όλα τα κυκλώματα να είναι κατάλληλα και μόνιμα σημειωμένα και αριθμημένα ανάλογα με το μονογραμμικό διάγραμμα του πίνακα.

Τα καλώδια στα άκρα τους πρέπει να φέρουν ετικέτες σήμανσης σε αντιστοιχία με τις προδιαγραφές στη λίστα καλωδίων.

Προκειμένου για συστήματα τηλεδιαχείρισης, τα κυκλώματα εξόδου προς τον πάροχο της τηλεπικοινωνιακής σύνδεσης πρέπει να ενσωματώνονται στους πίνακες και να ασφαλιζονται με πρωτεύουσα και δευτερεύουσα προστασία έναντι υπερτάσεων.

Σε όλους τους πίνακες πρέπει να λαμβάνεται υπόψη ο απαιτούμενος χώρος για την είσοδο, τη διάταξη και την ασφάλιση των καλωδίων δεδομένων και ισχύος, λαμβάνοντας υπόψη την επιτρεπόμενη γωνία κάμψης.

Τα καλώδια πρέπει να στερεώνονται χρησιμοποιώντας σφικτήρες με πλαστικό τελείωμα και για τα μονόκλωνα καλώδια οι σφικτήρες που χρησιμοποιούνται να είναι από μη φερρομαγνητικό υλικό.

Αν υπάρχει τερματικό κουτί στη διαδρομή του καλωδίου από τον πίνακα μέχρι τον εξοπλισμό, τότε πρέπει το τερματικό κουτί να είναι σχεδιασμένο με τέτοιο τρόπο, ώστε να αντιστοιχίζεται η αρίθμηση στον πίνακα.

Για υπάρχοντα συστήματα, πρέπει να δημιουργούνται ξεχωριστά τερματικά διαγράμματα, στα οποία θα φαίνεται η αντιστοίχιση αρχής και τέλους.

Ο βαθμός προστασίας των προσφερόμενων πινάκων θα πρέπει να είναι τουλάχιστον IP54.

3.9 Απαιτούμενος Εξοπλισμός

Ο υπό προμήθεια εξοπλισμός, κατανέμεται στις εκάστοτε θέσεις εγκατάστασης ως ακολούθως:

A.T.1 Υποσύστημα Ηλεκτρικών Πινάκων και Συστημάτων Αυτοματισμού

A/A	ΚΩΔΙΚΟΣ	ΕΙΔΟΣ	ΟΝΟΜΑ	Πίνακας αυτοματισμού	Σύστημα λογικού ελεγκτή (PLC)	Σύστημα κεντρικού λογικού ελεγκτή (Master PLC)	Αντικερραυνική προστασία πίνακα αυτοματισμού (πασονή, αναλογικά σήματα.	Υλικά διασύνδεσης εξοπλισμού αυτοματισμού (καλώδια, κανάλια, σωλήνες.	Λογισμικό PLC τυπικού ΤΣΑ γεώτρησης	Λογισμικό κεντρικού PLC	Φωτοβολταϊκή Γεννήτρια	Υπηρεσίες μεταφοράς, εγκατάστασης και θέσης σε λειτουργία φωτοβολταϊκής	Υπηρεσίες μεταφοράς, εγκατάστασης και θέσης σε λειτουργία πίνακα αυτοματισμού
1	ΤΣΑ 1	ΦΡΕΑΤΙΟ	ΥΔΡΟΜΑΣΤΕΥΣΗ	1	1		1	1	1		1	1	1
2	ΤΣΑ 2	ΦΡΕΑΤΙΟ	ΑΜΜΟΚΡΑΤΗΣ	1	1		1	1	1		1	1	1
3	ΤΣΑ 3	ΦΡΕΑΤΙΟ	ΦΡΕΑΤΙΟ ΑΓΩΓΟΥ	1	1		1	1	1		1	1	1

24PROC014131562-2024-01-15

4	ΤΣΑ 4	ΔΕΞΑΜΕΝΗ	ΚΕΝΤΡΙΚΗ (ΤΣΙΜΕΝΤΕΝΙΑ)	1	1		1	1	1		1	1	1
5	ΤΣΑ 5	ΔΕΞΑΜΕΝΗ	ΠΑΛΑΙΑ ΛΙΜΝΟΔΕΞΑΜΕΝΗ	1	1		1	1	1		1	1	1
6	ΤΣΑ 6	ΔΕΞΑΜΕΝΗ	ΝΕΟΣ ΤΑΜΙΕΥΤΗΡΑΣ	1	1		1	1	1		1	1	1
7	ΚΣΕ	ΚΕΝΤΡΙΚΟΣ ΣΤΑΘΜΟΣ ΕΛΕΓΧΟΥ	ΓΡΑΦΕΙΑ ΤΟΕΒ ΡΑΧΗΣ	1		1	1			1			1
ΣΥΝΟΛΑ				7	6	1	7	6	6	1	6	6	7

Α.Τ.2 Υποσύστημα Επικοινωνιών

A/A	ΚΩΔΙΚΟΣ	ΕΙΔΟΣ	ΟΝΟΜΑ	Κρίσιμα (Rack) 24U	Ελεγκτής επικοινωνιών σε διάταξη εφεδρείας	Σύστημα επικοινωνίας UHF Radio Modem/Router	Σύστημα επικοινωνίας 4G Modem/Router	LoRaWAN Gateway	Υλικά εγκατάστασης επικοινωνιακού εξοπλισμού (ιστοί, κεραίες, καλώδια, κλπ.)	Υπηρεσίες μεταφοράς, εγκατάστασης και θέσης σε λειτουργία εξοπλισμού επικοινωνιών
1	ΤΣΑ 1	ΦΡΕΑΤΙΟ	ΥΔΡΟΜΑΣΤΕΥΣΗ			1	1		2	2
2	ΤΣΑ 2	ΦΡΕΑΤΙΟ	ΑΜΜΟΚΡΑΤΗΣ			1	1		2	2
3	ΤΣΑ 3	ΦΡΕΑΤΙΟ	ΦΡΕΑΤΙΟ ΑΓΩΓΟΥ			1	1		2	2
4	ΤΣΑ 4	ΔΕΞΑΜΕΝΗ	ΚΕΝΤΡΙΚΗ (ΤΣΙΜΕΝΤΕΝΙΑ)			1	1	1	3	3
5	ΤΣΑ 5	ΔΕΞΑΜΕΝΗ	ΠΑΛΑΙΑ ΛΙΜΝΟΔΕΞΑΜΕΝΗ			1	1	1	3	3
6	ΤΣΑ 6	ΔΕΞΑΜΕΝΗ	ΝΕΟΣ ΤΑΜΙΕΥΤΗΡΑΣ			1	1		2	2
7	ΚΣΕ	ΚΕΝΤΡΙΚΟΣ ΣΤΑΘΜΟΣ ΕΛΕΓΧΟΥ	ΓΡΑΦΕΙΑ ΤΟΕΒ ΡΑΧΗΣ	1	1	2	1		2	2
8		GATEWAY						20	20	20
ΣΥΝΟΛΑ				1	1	8	7	22	36	36

Α.Τ.3 Υποσύστημα Οργάνων Μέτρησης Ποσοτικών Στοιχείων Ύδατος

A/A	ΚΩΔΙΚΟΣ	ΕΙΔΟΣ	ΟΝΟΜΑ	Μετρητής παροχής υπερήχων εξωτερικής εγκατάστασης τύπου clamp-on για αγωγούς DN100 έως DN300	Αισθητήριο στάθμης υδροστατικής πίεσης 0-6 m με αναλογική έξοδο και πρωτόκολλο HART	Υλικά εγκατάστασης οργάνων (βανοειδή εξαρτήματα, καλώδια, κλπ.)	Υπηρεσίες μεταφοράς, εγκατάστασης και θέσης σε λειτουργία εξοπλισμού μέτρησης παροχής	Υπηρεσίες μεταφοράς, εγκατάστασης και θέσης σε λειτουργία εξοπλισμού μέτρησης στάθμης
1	ΤΣΑ 1	ΦΡΕΑΤΙΟ	ΥΔΡΟΜΑΣΤΕΥΣΗ			1	1	
2	ΤΣΑ 2	ΦΡΕΑΤΙΟ	ΑΜΜΟΚΡΑΤΗΣ			1	1	
3	ΤΣΑ 3	ΦΡΕΑΤΙΟ	ΦΡΕΑΤΙΟ ΑΓΩΓΟΥ			1	1	
4	ΤΣΑ 4	ΔΕΞΑΜΕΝΗ	ΚΕΝΤΡΙΚΗ (ΤΣΙΜΕΝΤΕΝΙΑ)			1	1	1
5	ΤΣΑ 5	ΔΕΞΑΜΕΝΗ	ΠΑΛΑΙΑ ΛΙΜΝΟΔΕΞΑΜΕΝΗ			1	1	1
6	ΤΣΑ 6	ΔΕΞΑΜΕΝΗ	ΝΕΟΣ ΤΑΜΙΕΥΤΗΡΑΣ			1	1	

ΣΥΝΟΛΑ	6	6	6	6	6
--------	---	---	---	---	---

A.T.4 Υποσύστημα Εξοπλισμού Τελικών Σημείων Άρδευσης

A/A	ΠΕΡΙΓΡΑΦΗ	ΤΕΜ.
1	Ηλεκτρονική Υδροληψία με ακροστόμιο έως 4" και επικοινωνία μέσω δικτύωσης LoRaWAN	124
2	Υδραυλικά εξαρτήματα προσαρμογής ηλεκτρονικής υδροληψίας	124
3	Κυκλωνικό φίλτρο έως 4"	105
4	Μετρητής υγρασίας εδάφους με επικοινωνία μέσω δικτύωσης LoRaWAN	105
5	Μετεωρολογικός σταθμός με επικοινωνία μέσω δικτύωσης LoRaWAN	4
6	Υπηρεσίες εγκατάστασης ηλεκτρονικής υδροληψίας	124
7	Υπηρεσίες εγκατάστασης μετρητή υγρασίας	105
8	Υπηρεσίες εγκατάστασης μετεωρολογικού σταθμού	4

A.T.5 Υποσύστημα Εξοπλισμού Πληροφορικής (Εγκατάσταση στον ΚΣΕ)

A/A	ΠΕΡΙΓΡΑΦΗ	ΤΕΜ.
1	Κεντρικοί Υπολογιστές (SCADA servers)	1
2	Θέσεις Εργασίας SCADA PC	1
3	UPS 3kVA	1

A.T.6 Υποσύστημα Λογισμικών Εφαρμογής (Εγκατάσταση στον ΚΣΕ)

A/A	ΠΕΡΙΓΡΑΦΗ	ΤΕΜ.
1	Λογισμικό Τηλε-ελέγχου / Τηλεχειρισμού (Αδειες S/W)	1
2	Υπηρεσίες παραμετροποίησης λογισμικού Τηλε-ελέγχου / Τηλεχειρισμού	1
3	Υπηρεσίες παραμετροποίησης συστήματος επικοινωνιών	1
4	Λογισμικό συλλογής και επεξεργασίας δεδομένων ασύρματων αισθητήρων	1
5	Λογισμικό διαχείρισης άρδευσης	1

A.T.7 Υποσύστημα Υποστηρικτικών Υπηρεσιών

A/A	ΠΕΡΙΓΡΑΦΗ	ΤΕΜ.
1	Εκπαίδευση προσωπικού	1
2	Τεκμηρίωση συστήματος	1
3	Δοκιμαστική Λειτουργία του Συνολικού Συστήματος	1

4. ΠΡΟΔΙΑΓΡΑΦΗ ΤΗΛΕΠΙΚΟΙΝΩΝΙΑΚΗΣ ΔΙΑΣΥΝΔΕΣΗΣ ΣΥΣΤΗΜΑΤΟΣ

4.1 Περιγραφή τηλεπικοινωνιακού συστήματος

Το τηλεπικοινωνιακό σύστημα πρέπει να υλοποιηθεί με τέτοιο τρόπο ώστε να εξασφαλίζει μέγιστη αξιοπιστία ανταλλαγής πληροφοριών ανάμεσα στους Τοπικούς Σταθμούς του δικτύου άρδευσης και του Κεντρικού Σταθμού Ελέγχου.

Το τηλεπικοινωνιακό δίκτυο, το οποίο σχηματικά παρουσιάζεται στα συνημμένα σχέδια, βασίζεται σε ασύρματη επικοινωνία με Ethernet πρωτόκολλο (σε ραδιοζεύξεις στην περιοχή συχνοτήτων των 440-450 MHz για τις τοπικές επικοινωνίες και σε επικοινωνίες με χρήση δικτύων κινητής τηλεφωνίας GSM και των υπηρεσιών GPRS και LTE (3G/4G). Τα επικοινωνιακά Hardware και Software που θα συνδέουν τον ΚΣΕ με τις περιφερειακές μονάδες ελέγχου θα πληρούν τις λειτουργικές απαιτήσεις που περιγράφονται παρακάτω.

Περιλαμβάνεται η χρήση κύριας και εναλλακτικής όδευσης επικοινωνίας. Ως κύρια ορίζεται η επικοινωνιακή όδευση μέσω του ασύρματου δικτύου (UHF) και ως εναλλακτική η επικοινωνία μέσω δικτύου 4G/LTE. Η εναλλαγή από τον έναν τρόπο επικοινωνίας στον άλλο λαμβάνει χώρα σε περίπτωση σφάλματος στην κύρια όδευση και γίνεται αυτόματα χωρίς την παρέμβαση χειριστή. Μετά την αποκατάσταση του σφάλματος επικοινωνίας, το σύστημα πάλι αυτόματα επιλέγει το ασύρματο δίκτυο ως κύρια όδευση. Με αυτόν τον τρόπο διασφαλίζεται σε μεγάλο βαθμό το αδιάλειπτο των επικοινωνιών, αφού χρησιμοποιούνται δύο διαφορετικοί τρόποι επικοινωνίας μέσω ξεχωριστού επικοινωνιακού εξοπλισμού και δύο ανεξάρτητων μεταξύ τους δικτύων, τα οποία αναλαμβάνει το PLC να συντονίσει ως προς την λειτουργία τους.

Επιπλέον, αναφορικά με τις ασύρματες συνδέσεις UHF στην περιοχή συχνοτήτων των 440-450 MHz, κρίνεται απαραίτητο να διατίθεται δυνατότητα δρομολόγησης και μέσω εναλλακτικών διαδρομών (backup) ώστε αν για κάποιο λόγο ένας συγκεκριμένος ΤΣΑ δεν μπορεί να επικοινωνήσει μέσω της κύριας οριζόμενης διαδρομής, να γίνεται μετάπτωση σε δεύτερη ή και τρίτη εναλλακτική διαδρομή (π.χ. είτε να δρομολογούνται τα δεδομένα προς τον ΚΣΕ μέσω άλλου κόμβου, είτε να διατηρείται η επικοινωνία μεταξύ των ΤΣΑ όπου απαιτείται) προκειμένου να παραδοθούν τα δεδομένα στον προορισμό τους (ΚΣΕ). Η δυνατότητα αυτή θα πρέπει να είναι εγγενής του εξοπλισμού UHF Radio Modem.

5. ΛΕΙΤΟΥΡΓΙΑ ΚΑΙ ΛΟΓΙΣΜΙΚΟ ΕΦΑΡΜΟΓΩΝ ΣΤΑΘΜΩΝ ΕΛΕΓΧΟΥ (ΚΣΕ)

5.1 ΕΙΣΑΓΩΓΗ

Ο τηλεέλεγχος, τηλεχειρισμός και η διαχείριση του συνολικού συστήματος θα μπορεί να εκτελείται από τον κεντρικό σταθμό ελέγχου (ΚΣΕ) που θα είναι εγκατεστημένος στα γραφεία του ΤΟΕΒ, ή σε άλλον χώρο που θα υποδείξει η υπηρεσία. Οι προδιαγραφές για τον ΚΣΕ περιγράφονται αναλυτικά στη συνέχεια.

5.2 ΚΕΝΤΡΙΚΟΣ ΣΤΑΘΜΟΣ ΕΛΕΓΧΟΥ (ΚΣΕ)

Ο Κεντρικός σταθμός ελέγχου είναι ο υψηλότερος στην ιεραρχία του συστήματος τηλεέλεγχου, τηλεχειρισμού και συλλογής δεδομένων και η βασική του λειτουργία συνίσταται στην αποστολή οδηγιών ή σχολίων στους τοπικούς σταθμούς ώστε η διαχείριση του όλου συστήματος να είναι η βέλτιστη.

Ο Κεντρικός σταθμός ελέγχου θα είναι εγκατεστημένος σε κτήριο του ΤΟΕΒ. Απ' αυτό το σημείο οι χρήστες του ΚΣΕ θα μπορούν να ελέγχουν και να τηλεχειρίζονται κάθε τοπικό σταθμό του δικτύου, και τα μελλοντικά συστήματα να δέχονται δεδομένα (π.χ. Γεωγραφικό Πληροφορικό Σύστημα και το Μοντέλο Δυναμικής Προσομοίωσης του Δικτύου από τις αντίστοιχες θέσεις εργασίας).

Τα κύρια χαρακτηριστικά και οι απαιτήσεις του ΚΣΕ συνοψίζονται ακολούθως:

- Να είναι ευέλικτο και εύκολα επεκτάσιμο σύστημα, το οποίο θα βασίζεται στο πρότυπο αρχιτεκτονικής ανοικτών συστημάτων (OSI) και διεθνών προτύπων επικοινωνίας
- Να αποτελεί επέκταση και να συνεργάζεται απόλυτα με το ήδη αναπτυγμένο SCADA
- Να διαθέτει υψηλή διαθεσιμότητα της τάξης άνω του 99% του ολικού χρόνου λειτουργίας
- Να μπορεί να λειτουργήσει σε 24ωρη βάση αδιάλειπτα με παροχή υψηλής αξιοπιστίας στις συνθήκες συνθήκες γραφείου.
- Να μπορεί να ανταποκριθεί σωστά διατηρώντας πλήρη λειτουργικότητα σε συνθήκες πλήρους φόρτισης
- Να στηρίζει τη λειτουργία του σε διεθνώς αναγνωρισμένα συστήματα SCADA, που έχουν λειτουργήσει επιτυχώς σε παρόμοια έργα στην Ελλάδα.
- Να μπορεί να επικοινωνήσει εύκολα με άλλα συστήματα και δίκτυα για την ενσωμάτωση μελλοντικών εφαρμογών.

Οι βασικές λειτουργίες που θα κληθεί να εξυπηρετήσει ο ΚΣΕ είναι οι ακόλουθες:

- Αυτόματη αμφίδρομη συλλογή και αποστολή πληροφοριών σε πραγματικό χρόνο απ' όλους τους απομακρυσμένους σταθμούς.
- Τηλέλεγχος και τηλεχειρισμός όλων των ΤΣΑ.
- Διεκπεραίωση με αξιοπιστία των τηλεπικοινωνιών του συνολικού συστήματος
- Γραφικά πραγματικού χρόνου και ιστορικά διαγράμματα.
- Εφαρμογή ολοκληρωμένου συστήματος αναγγελίας, επεξεργασίας και εκτύπωσης συναγεμίων και συμβάντων.
- Διαχείριση πληροφοριών σε πραγματικό χρόνο, καταχώρηση σε βάση δεδομένων, αποθήκευση και διάθεση για μελλοντική επεξεργασία
- Εφαρμογή λειτουργιών «θερμής εφεδρείας» (redundancy) στη διαχείριση και διακίνηση των πληροφοριών στο τοπικό δίκτυο LAN.
- Στατιστική ανάλυση δεδομένων
- Παροχή πληροφοριών προς το προσωπικό για λήψη αποφάσεων για επεμβάσεις στο δίκτυο.

Εξοπλισμός

Ο προμηθευτής υποχρεούται να προμηθεύσει, εγκαταστήσει και θέσει σε λειτουργία τον ακόλουθο εξοπλισμό στον ΚΣΕ :

- 1 Server Η/Υ του ΚΣΕ
- 1 Η/Υ τύπου σταθμού εργασίας
- 1 Σύστημα Αδιάλειπτης Παροχής Ισχύος (UPS)
- Λογισμικό Εφαρμογής Τηλεελέγχου-Τηλεχειρισμού όπως περιγράφεται στις τεχνικές προδιαγραφές
- Λογισμικό Εφαρμογής Συλλογής και Επεξεργασίας Δεδομένων Ασύρματων Αισθητήρων όπως περιγράφεται στις τεχνικές προδιαγραφές
- Λογισμικό Εφαρμογής Διαχείρισης Άρδευσης όπως περιγράφεται στις τεχνικές προδιαγραφές

Αναλυτικές προδιαγραφές του εξοπλισμού και του λογισμικού του ΚΣΕ παρουσιάζονται στο Τεύχος Τεχνικών Προδιαγραφών.

Αρχιτεκτονική ΚΣΕ

Η αρχιτεκτονική του υφιστάμενου ΚΣΕ είναι τέτοια, ώστε να προσδίδει στον ΚΣΕ τα απαιτούμενα χαρακτηριστικά για να εκπληρώνει στο μέγιστο βαθμό τις απαιτήσεις, που περιγράφηκαν πιο πάνω. Ο ΚΣΕ στηρίζει τη λειτουργία του σε κατάλληλο επικοινωνιακό PLC, που αναλαμβάνει τη διαχείριση των επικοινωνιών με τους υπόλοιπους σταθμούς του συστήματος, στο τοπικό δίκτυο Ethernet (LAN) και στο δίκτυο Ethernet ευρείας παροχής (WAN), που θα αναπτυχθεί για υποστηρίξει τη σωστή λειτουργία των υποσυστημάτων, που μέσω των κατάλληλων λογισμικών θα διασφαλίζουν την αποτελεσματική διαχείριση της πληροφορίας. Στα υφιστάμενα λογισμικά του ΚΣΕ περιλαμβάνονται άδειες χρήσης για πρόσβαση μέσω Web. Το λογισμικό εφαρμογής που θα αναπτυχθεί στα πλαίσια της επέκτασης των υφιστάμενων εφαρμογών θα πρέπει να ενσωματώνει αυτήν τη δυνατότητα, προκειμένου ο πιστοποιημένος χρήστης της εφαρμογής να μπορεί να εποπτεύσει το συνολικό δίκτυο άρδευσης και να προβεί σε απαραίτητους χειρισμούς ή παραμετροποίηση.

5.3 Λογισμικό Εφαρμογών του Κεντρικού Σταθμών Ελέγχου

Το λογισμικό εφαρμογής θα δίνει τη δυνατότητα στο χρήστη να ελέγχει και να χειρίζεται από απόσταση τον εξοπλισμό των απομακρυσμένων τοπικών σταθμών, καθώς και να οργανώνει και να διαχειρίζεται επαρκώς επίσης συλλεγόμενες πληροφορίες. Η κατάσταση του συνολικού συστήματος θα απεικονίζεται στην οθόνη των Η/Υ των θέσεων εργασίας και θα καταχωρείται στη βάση δεδομένων. Τα προγράμματα θα χρησιμοποιούν σαφή ελληνική γλώσσα για την επικοινωνία με τον χρήστη και θα είναι απλά στην χρήση επίσης, ώστε να μπορεί να τα χειρίζεται προσωπικό μη ειδικευμένο στην πληροφορική. Γι' αυτό το λόγο επίσης οι εφαρμογές για διάφορες θέσεις εργασίας πάνω στο δίκτυο θα πρέπει να αναπτυχθούν σε εύχρηστο γραφικό περιβάλλον εργασίας κάνοντας εκτενή χρήση όλων των γραφικών δυνατοτήτων που αυτό παρέχει επίσης παράθυρα, χρήση του ποντικιού κλπ.

Ο χρήστης θα πρέπει να οδηγείται μέσω σαφών πινάκων επιλογών (menus και sub-menus) επίσης επί μέρους λειτουργίες του συστήματος, χωρίς να απαιτείται η από μέρους του απομνημόνευση κωδικών προγραμμάτων ή εντολών του λειτουργικού συστήματος. Η δόμηση επίσης βάσης δεδομένων, ο καθορισμός των διαφόρων παραμέτρων, η καταχώρηση των πληροφοριών, ο συσχετισμός μεγεθών, η αλλαγή τιμών και γενικά η όλη διαχείριση του συστήματος θα γίνεται μέσω σαφών διαλογικών προγραμμάτων στην ελληνική γλώσσα χωρίς να απαιτείται η χρήση εντολών σε επίπεδο γλώσσας μηχανής. Βασική αρχή κατά την ανάπτυξη του λογισμικού εφαρμογής είναι η αποφυγή, σταθερών τιμών μεγεθών στον πηγαίο κώδικα, ειδικά για τα μεγέθη λειτουργικής σημασίας. Αντί των σταθερών πρέπει να προβλεφθεί η ανάγνωση των τιμών από αρχεία, ώστε το σύστημα να καταστεί ευπροσάρμοστο και ευέλικτο ανάλογα με επίσης απαιτήσεις επίσης εφαρμογής και την αποκτώμενη εμπειρία.

Οι γραφικές οθόνες του συστήματος πρέπει να είναι δομημένες με τέτοιο τρόπο, ώστε να αποτελούν ενιαίο σύνολο με τις υφιστάμενες εφαρμογές, να ακολουθούν την ίδια δομή και σχεδιασμό και να παρέχουν την απαιτούμενη πληροφορία για το κάθε φορά ελεγχόμενο στοιχείο ή επιστασία και να δίνουν τη δυνατότητα για εύκολη και γρήγορη πλοήγηση σε επίσης οθόνες του συστήματος. Στο πάνω μέρος επίσης οθόνης θα υπάρχουν μπουτόν για βασικούς χειρισμούς ή επιλογή άλλου σταθμού και πεδία ενδείξεων επίσης τελευταίας βλάβης του συστήματος, ενώ οι σημαντικότεροι συναγερμοί του συστήματος θα υπάρχει η δυνατότητα να αναδυθούν με τη χρήση pop up windows.

Σε μία γραφική οθόνη θα μπορούν να απεικονιστούν δεδομένα σε παράθυρα συμβάντων ή πεδία τιμών που θα έχουν να κάνουν με:

- Τον τρόπο λειτουργίας του τοπικού σταθμού
- Επίσης ψηφιακές ή/και αναλογικές τιμές οργάνων μέτρησης
- Την ύπαρξη επικοινωνίας ή όχι με τον τοπικό σταθμό
- Το status λειτουργίας του διασυνδεδεμένου εξοπλισμού (π.χ. βάνες)
- Επίσης βλάβες χαμηλής ή υψηλής προτεραιότητας
- Όρια κρίσιμων μεγεθών του σταθμού
- Λοιπές πληροφορίες για το συγκεκριμένο σταθμό

Για την απεικόνιση των διαφόρων στοιχείων του συστήματος στη γραφική οθόνη θα χρησιμοποιηθούν διάφορα έγχρωμα σύμβολα. Η αλλαγή χρώματος των συμβόλων θα υποδηλώνει την κατάσταση λειτουργίας του αντίστοιχου στοιχείου συστήματος. Τα στοιχεία που θα συνδεθούν μελλοντικά στο σύστημα θα παρουσιάζονται στην οθόνη ως ανενεργά και όλα με τον ίδιο χρωματισμό, ο οποίος θα μπορεί να αλλάξει από την υπηρεσία με εύκολο και κατανοητό τρόπο. Πρέπει να σημειωθεί ότι η επιλογή χρωμάτων θα πρέπει να γίνει σε συνεργασία με την υπηρεσία ώστε να χρησιμοποιηθούν οι χρωματισμοί στοιχείων που κρίνονται πιο λειτουργικοί. Ακολούθως αναφέρεται επίσης προτεινόμενος χρωματικός κώδικας, που θα μπορούσε να χρησιμοποιηθεί ως βάση για την ανάπτυξη επίσης πληρέστερου χρωματικού κώδικα:

Γκρι: Η περιοχή είναι διαθέσιμη στο σύστημα για να χρησιμοποιηθεί

Πράσινο: Ο σταθμός ή το στοιχείο λειτουργεί ομαλά και δεν έχει κανένα συναγερμό.

Κόκκινο: Υπάρχει συναγερμός υψηλής προτεραιότητας στο σταθμό που εμφανίζεται στην περιοχή, ή τιμή εκτός ορίων

Κίτρινο : Υπάρχει συναγερμός χαμηλής προτεραιότητας στον τοπικό σταθμό

Μοβ ανοιχτό: Διακοπή επικοινωνίας

Μπλε: Ο σταθμός ή το στοιχείο είναι σε κατάσταση τηλεχειρισμού και δεν έχει κανένα συναγερμό.

Άσπρο: Ο συναγερμός δεν έχει αναγνωρισθεί

Μαύρο: Ο συναγερμός έχει αναγνωρισθεί από τον χρήστη

Θα δημιουργηθεί μία κύρια εισαγωγική οθόνη, στην οποία θα απεικονίζονται πάνω στο χάρτη της ευρύτερης περιοχής ευθύνης της υπηρεσίας οι θέσεις και ονομασίες των τοπικών σταθμών. Η οθόνη αυτή θα είναι χωρισμένη σε ζώνες ελέγχου άρδευσης, οι οποίες θα γνωστοποιηθούν στον ανάδοχο από την υπηρεσία.

Ο χρήστης θα μπορεί να βλέπει από την εισαγωγική οθόνη την κατάσταση λειτουργίας των ΤΣΑ, ανάλογα με το χρωματισμό του ΤΣΑ. Σε ομαλή λειτουργία όλων των τοπικών σταθμών, αυτοί θα είναι χρωματισμένοι με π.χ. πράσινο χρώμα – αν αυτό έχει επιλεγεί για τη σήμανση επίσης κανονικής λειτουργίας. Σε περίπτωση που παρουσιαστεί μια δυσλειτουργία υψηλής προτεραιότητας σε ένα στοιχείο κάποιου τοπικού σταθμού π.χ. βλάβη κάποιας αντλίας, διακοπή ΔΕΗ κ.λ.π., ο αντίστοιχος τοπικός σταθμός θα εμφανίζεται στο παράθυρο των συναγερμών με π.χ. κόκκινο χρώμα-αν αυτό έχει επιλεγεί για τη σήμανση των συναγερμών υψηλής προτεραιότητας- ενώ ταυτόχρονα θα χρωματίζεται με κόκκινο χρώμα ο αντίστοιχος τοπικός σταθμός στην εισαγωγική οθόνη παρουσίασης όλου του συστήματος. Σε περίπτωση που παρουσιαστεί μια δυσλειτουργία χαμηλής προτεραιότητας σε ένα στοιχείο κάποιου τοπικού σταθμού π.χ. είσοδος στο χώρο, ο αντίστοιχος τοπικός σταθμός θα εμφανίζεται στο παράθυρο των συναγερμών με π.χ. κίτρινο χρώμα-αν αυτό έχει επιλεγεί για τη σήμανση των συναγερμών χαμηλής προτεραιότητας- ενώ ταυτόχρονα θα χρωματίζεται με κίτρινο χρώμα ο αντίστοιχος τοπικός σταθμός στην εισαγωγική οθόνη παρουσίασης όλου του συστήματος. Σε περίπτωση που παρουσιαστεί βλάβη επικοινωνίας κάποιου τοπικού σταθμού με τον ΚΣΕ, ο αντίστοιχος τοπικός σταθμός θα εμφανίζεται στο παράθυρο των συναγερμών με π.χ. μοβ χρώμα-αν αυτό έχει επιλεγεί για τη σήμανση των συναγερμών βλάβης επικοινωνίας- ενώ ταυτόχρονα θα χρωματίζεται με μοβ χρώμα ο αντίστοιχος τοπικός σταθμός στην εισαγωγική οθόνη παρουσίασης όλου του συστήματος. Ο χρήστης με απλή χρήση του mouse, τοποθετώντας το στον αντίστοιχο τοπικό σταθμό, θα μπορεί να «μπει» στον τοπικό σταθμό οπότε θα ανοίξει αυτόματα το παράθυρο ψηφιακών και αναλογικών τιμών και –αν επιθυμεί- το γενικό σχέδιο του σταθμού ώστε να εντοπίσει που ακριβώς εμφανίστηκε πρόβλημα.

Ο χρήστης θα έχει ακόμα τη δυνατότητα να επιλέξει ζώνη ελέγχου και να μεταβεί σε οθόνη που θα απεικονίζονται μόνο οι τοπικοί σταθμοί της συγκεκριμένης ζώνης. Σε αυτή την οθόνη θα υπάρχει η δυνατότητα να δίνονται κάποιες περισσότερες πληροφορίες για τους ΤΣΑ, επίσης το τοπωνύμιο, η

λειτουργική διασύνδεση των ΤΣΑ και κρίσιμα μεγέθη. Από αυτή την οθόνη ο χρήστης θα μπορεί με τη χρήση του mouse να επιλέξει επίσης επί μέρους ΤΣΑ και να εισαχθεί στην κυρίως οθόνη κάθε ΤΣΑ. Στην οθόνη κάθε ΤΣΑ θα φαίνεται επίσης ο εγκατεστημένος και διασυνδεδεμένος με το PLC εξοπλισμός, η κατάσταση λειτουργίας, τα μετρούμενα μεγέθη (ροές, πιέσεις, ποιοτικά μεγέθη) και θα δίνεται η δυνατότητα για χειρισμούς με χρήση κατάλληλων μπουτόν, επίσης για παράδειγμα άνοιγμα ηλεκτροβάνας. Τα επί μέρους μεγέθη κάθε εξοπλισμού και τα μενού χειρισμού του θα μπορούν να αναδύονται επί της οθόνης με τη χρήση pop up windows, ώστε η οθόνη να είναι λειτουργική και εύχρηστη. Ο χρήστης θα έχει τη δυνατότητα κάνοντας κλικ σε αντίστοιχα μπουτόν να επιλέξει την αναπαράσταση των μετρούμενων μεγεθών σε γραφήματα, επιλέγοντας επίσης και το χρονικό διάστημα απεικόνισης, οπότε θα γίνει χρήση των ιστορικών στοιχείων. Οι οποιοσδήποτε αλλαγές σε παραμέτρους θα πρέπει να γίνεται από εξουσιοδοτημένο προσωπικό, που θα κάνει χρήση κωδικών πρόσβασης και ανάλογα με το επίπεδο πρόσβασης θα του επιτρέπεται ή όχι η επέμβαση στα αντίστοιχα πεδία.

5.4 Λογισμικό Τηλεελέγχου-Τηλεχειρισμού

Το λογισμικό τηλεελέγχου και τηλεχειρισμού θα πρέπει να υποστηρίζει την ανάπτυξη πλήρους ιεραρχικής δομής δικτύων τα οποία μπορούν να περιλαμβάνουν τερματικούς σταθμούς, κόμβους και κέντρα ελέγχου. Για την μετάδοση πληροφοριών μεταξύ ανεξάρτητων συσκευών θα μπορούν να χρησιμοποιηθούν συμβατικά δίκτυα WAN, όπως μισθωμένες γραμμές, ασύρματα και dial up δίκτυα, όπως και IP based δίκτυα WAN σαν τα DSL, 3G/4G, Internet κ.α. Θα μπορούν δε να συνδυαστούν διάφοροι τύποι WAN και να εξυπηρετηθούν διαφορετικές τοπολογίες δικτύων, point to point, line και κόμβων, ενώ θα μπορούν να χρησιμοποιηθούν και υβριδικές δομές των βασικών αυτών τύπων. Σε ένα τέτοιο σύστημα ένας σταθμός θα μπορεί να συνδεθεί χρησιμοποιώντας δύο ξεχωριστές διαδρομές για να υπάρχει εφεδρεία στις επικοινωνίες. Οι διαδρομές αυτές μπορεί να είναι του ίδιου ή διαφορετικού τύπου, για παράδειγμα μισθωμένη γραμμή με τηλεφωνικό δίκτυο ή ISDN με GPRS.

Στους τοπικούς σταθμούς το λογισμικό τηλεχειρισμού επιτρέπει την μετάδοση δεδομένων λειτουργίας μεταξύ των PLC των σταθμών και μεταξύ PLC και ΚΣΕ στην περίπτωση που προκύπτουν αλλαγές (in the event of changes). Προκειμένου να διασφαλιστεί η συνεχής και σωστή καταχώρηση των δεδομένων λειτουργίας στη βάση δεδομένων του ΚΣΕ, όλα τα μπλοκ δεδομένων θα πρέπει να ορίζονται με την ακριβή ώρα κατά τη δημιουργία τους, οπότε είναι αναγκαίο το όλο σύστημα να είναι απόλυτα συγχρονισμένο με την ίδια ώρα.

6. ΕΚΠΑΙΔΕΥΣΗ-ΤΕΚΜΗΡΙΩΣΗ

6.1 ΕΚΠΑΙΔΕΥΣΗ

Ο προμηθευτής θα συντάξει και παραδώσει στην Υπηρεσία πλήρες και λεπτομερές πρόγραμμα εκπαίδευσης του **προσωπικού του ΤΟΕΒ** διάρκειας τουλάχιστον 60 ωρών και θα γίνει παράλληλα με την θέση σε λειτουργία. Η εκπαίδευση θα αφορά στον συγκεκριμένο τύπο συσκευών και συστημάτων τα οποία θα εγκατασταθούν. Επίσης υποχρεούται να παρέχει, όποτε κληθεί, εκπαιδευτική υποστήριξη καθ' όλη τη διάρκεια της περιόδου εγγύησης / συντήρησης με τίμημα που θα καθορισθεί με ιδιαίτερη συμφωνία.

Η εκπαίδευση θα πρέπει να ανταποκρίνεται στην όλη φιλοσοφία λειτουργίας και συντηρήσεως του συστήματος, ως αναφέρεται στην παρούσα και θα διεξαχθεί στην Ελληνική γλώσσα.

Το πρόγραμμα θα περιλαμβάνει χειριστική εκπαίδευση, προληπτική συντήρηση, συμπτωματολογία και άρση βλαβών σε συνδυασμό με το σύστημα προγραμματισμένης συντήρησης (P.M.S.), την σχετική βιβλιογραφία των συσκευών στις οποίες εκτελείται η εκπαίδευση και τα υπό προμήθεια όργανα δοκιμών/μετρήσεων και ανταλλακτικά, για το κυρίως υπό προμήθεια υλικό της παρούσας.

Το σύνολο της παραπάνω εκπαίδευσης θα παρακολουθήσει και ένας εκπρόσωπος μηχανικός της Υπηρεσίας, ο οποίος θα συντονίζει και την καλή εκτέλεση και τήρηση του προγράμματος της εκπαίδευσης και θα αναλάβει στην συνέχεια σαν υπεύθυνος επικεφαλής τεχνικός της εγκαταστάσεως.

Η δαπάνη της εκπαίδευσης βαρύνει εξολοκλήρου τον ανάδοχο.

Το περιεχόμενο της εκπαίδευσης θα είναι κατ' ελάχιστο το εξής :

α) Για τους χρήστες του συστήματος (μέγιστο 6 άτομα)

Η εκπαίδευση θα καλύπτει όλα τα θέματα λειτουργίας των υπολογιστικών συστημάτων και των τοπικών σταθμών. Η λειτουργία των υπολογιστικών συστημάτων θα καλύπτεται σε ικανοποιητικό βάθος για να επιτρέψει την κανονική και ομαλή θέση σε λειτουργία και κλείσιμο του συστήματος, τη χειροκίνητη αρχειοθέτηση των αρχείων και αρχείων αποθήκευσης.

β) Για το προσωπικό συντήρησης (μέγιστο 5 άτομα)

Η εκπαίδευση θα περιλαμβάνει τη διάγνωση, την αντικατάσταση και τη διαδικασία επισκευών στους ΤΣΑ και στον επικοινωνιακό εξοπλισμό.

γ) Για τους προγραμματιστές/μηχανικούς συστημάτων (μέγιστο 3 άτομα)

Η εκπαίδευση θα καλύπτει όλες τις ευκολίες επαναδιάταξης του συστήματος των υπολογιστών (βάση δεδομένων και δόμηση οθόνης), προωθημένα λειτουργικά χαρακτηριστικά, γλώσσα ελέγχου διαδικασιών, εφαρμοσμένα προγράμματα υψηλού επιπέδου και διασύνδεσή τους με τη βάση δεδομένων, τοπικούς προγραμματισμούς στους ΤΣΑ κ.λ.π.

Στο σχέδιο εκπαίδευσης θα περιλαμβάνονται :

i. Αναλυτικό πρόγραμμα εκπαίδευσης - χρονική διάρκεια

ii. Αριθμός ατόμων ανά εκπαιδευτική βαθμίδα (Εργοδηγοί- Υπομηχανικοί- Μηχανικοί) που απαιτείται να εκπαιδευτούν

iii. Βιβλιογραφική υποστήριξη σχετικά με το θέμα

iv. Εγχειρίδια γενικής κατάρτισης (θεωρητική) και εγχειρίδια που αφορούν τη λειτουργία του συγκεκριμένου συστήματος (πρακτική)

v. Άλλα στοιχεία σχετικά με την εκπαίδευση του προσωπικού.

Θα πρέπει να προσφερθεί επίσης έκθεση με τα τελικά συμπεράσματα που θα αφορούν στο συνολικό αποτέλεσμα της παρασχεθείσας εκπαίδευσης, τις επιδόσεις των εκπαιδευθέντων και τις γενικότερες προτάσεις των εκπαιδευτών.

6.2 ΤΕΚΜΗΡΙΩΣΗ

Ο προμηθευτής θα προμηθεύσει την υπηρεσία με εγχειρίδια Λειτουργίας και Συντήρησης. Τα εγχειρίδια θα παραδοθούν σε δύο (2) πλήρεις σειρές σε έντυπα ή ηλεκτρονική μορφή στα Ελληνικά και θα είναι κατ' ελάχιστον τα εξής :

- α) Εγχειρίδιο Λειτουργίας Τοπικών Σταθμών (ΤΣΑ). Το εγχειρίδιο αυτό θα περιγράφει αναλυτικά τις λειτουργίες του συστήματος που είναι διαθέσιμες στον χειριστή/χρήστη κάθε σταθμού ελέγχου και διαχείρισης.
- β) Εγχειρίδιο Διαχείρισης του συστήματος (ΚΣΕ). Το εγχειρίδιο αυτό θα περιγράφει όλες τις λειτουργίες διαχείρισης του συστήματος, όπως η θέση του συστήματος σε λειτουργία και ο τρόπος να πραγματοποιείται βοηθητική αποθήκευση (back up) δεδομένων για λόγους ασφαλείας.
- γ) Εγχειρίδιο Ελέγχου Διεργασιών (Πρόγραμμα PLC). Το εγχειρίδιο αυτό θα περιγράφει τη γλώσσα ελέγχου των αλληλουχιών, τα διάφορα μέσα ετοιμασίας των προγραμμάτων των ΤΣΑ και των μεθόδων τοποθέτησής τους στους ΤΣΑ και των συνακόλουθων τεστ.
- δ) Εγχειρίδια εξοπλισμού. Τα εγχειρίδια του εξοπλισμού θα περιέχουν πλήρη έντυπα όπως παρέχονται από τους κατασκευαστές, ως εξής:
 - Συστήματα υπολογιστών και περιφερειακών
 - Εξοπλισμός τοπικών σταθμών
 - Συστήματα τηλεπικοινωνιών
- ε) Εγχειρίδια τοπικών σταθμών. Σε κάθε θέση εγκατάστασης πρέπει να υπάρχει ένα τουλάχιστον πλήρες σετ τεχνικών εγχειριδίων χρήσεως, λειτουργίας, συντήρησης, εντοπισμού και αποκατάστασης βλαβών και παροχής οδηγιών εκτελέσεως δοκιμών και ρυθμίσεων των συσκευών ή συστημάτων που βρίσκονται στη θέση αυτή.
- ζ) Όλοι οι κώδικες των προγραμμάτων (source & object) θα παραδοθούν σε μαγνητικό μέσο.

7. ΣΧΕΔΙΑ ΜΕΛΕΤΗΣ

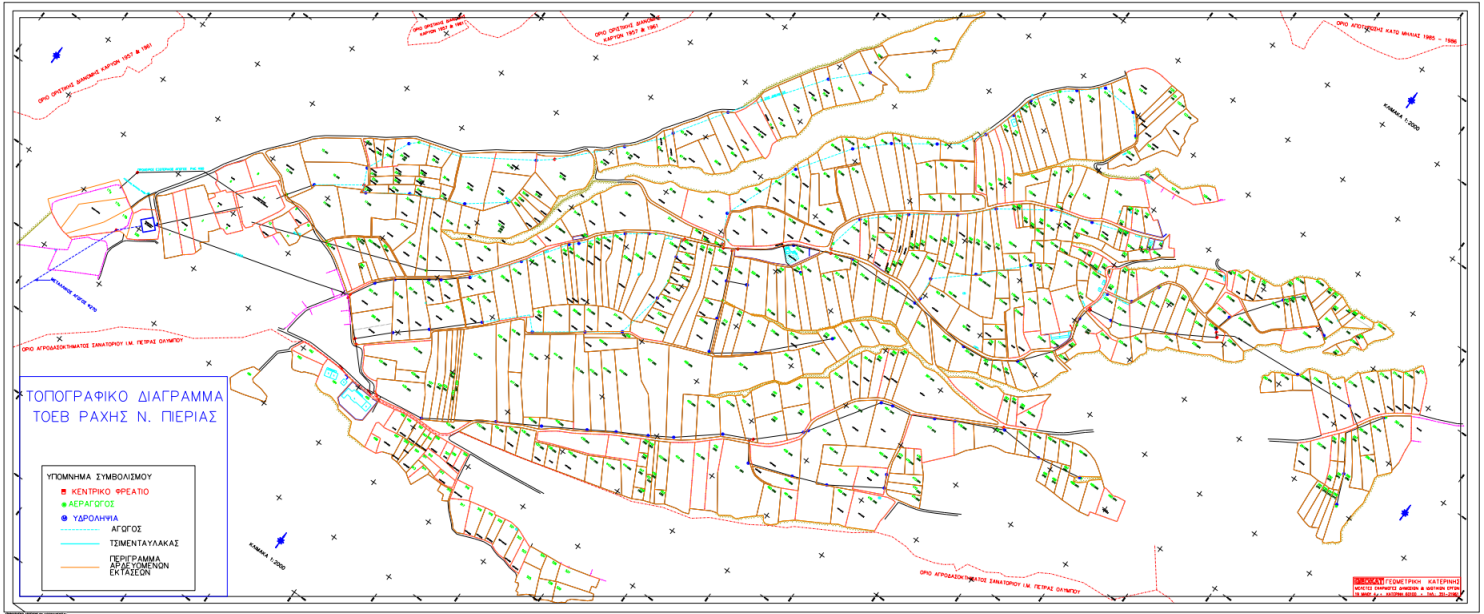

Τοπογραφικό Διάγραμμα Περιοχής Εγκατάστασης



Θέσεις Τοπικών Σταθμών Άρδευσης και Κεντρικού Σταθμού Ελέγχου

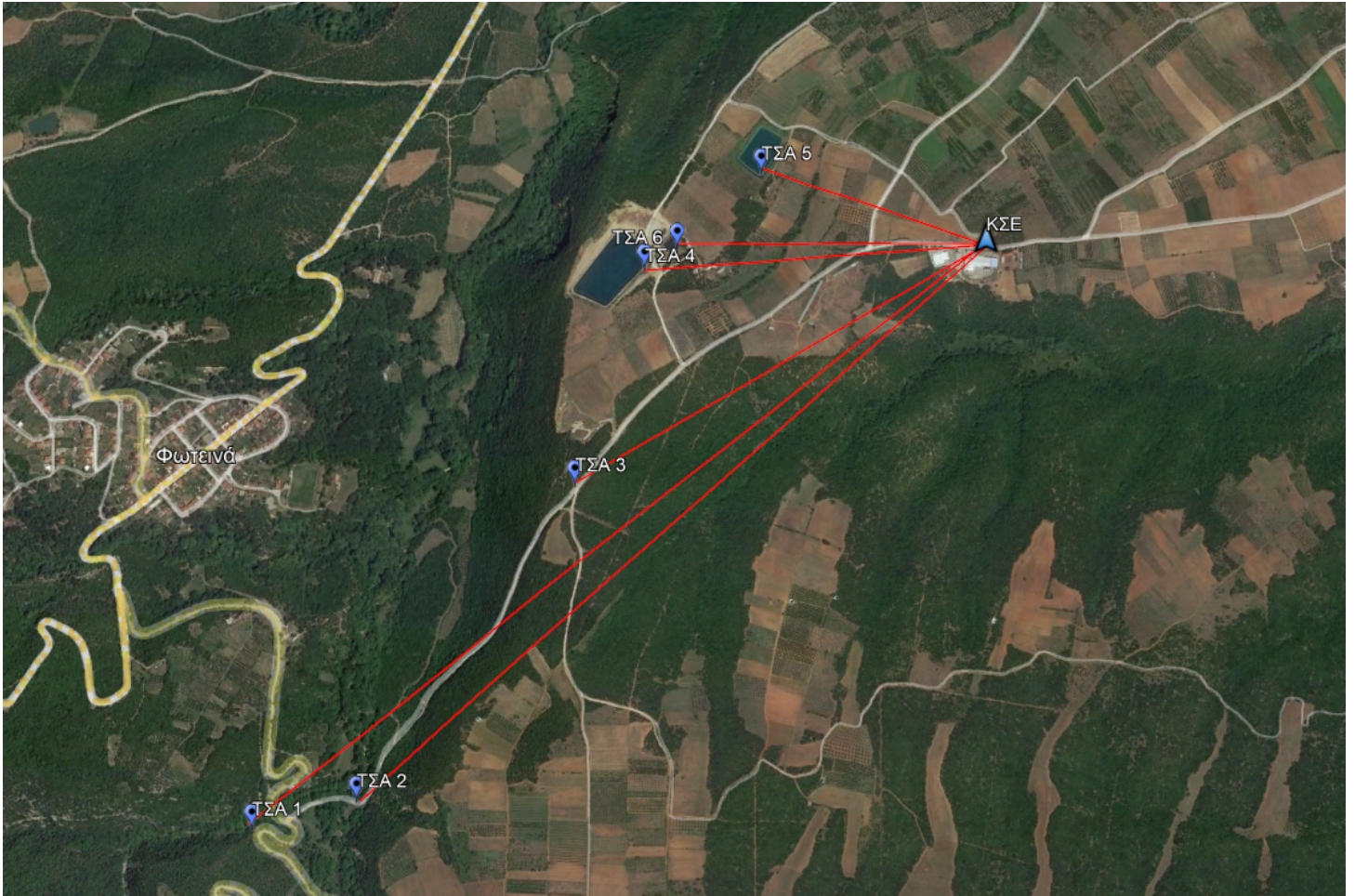

Προτεινόμενο δίκτυο ασύρματων επικοινωνιών

8. ΕΝΔΕΙΚΤΙΚΟ ΧΡΟΝΟΔΙΑΓΡΑΜΜΑ ΥΛΟΠΟΙΗΣΗΣ

Α/Α	ΤΙΤΛΟΣ ΕΡΓΟΥ/ΕΡΓΑΣΙΑΣ	2023												2024												2025											
		1	2	3	4	5	6	7	8	9	10	11	12	1	2	3	4	5	6	7	8	9	10	11	12	1	2	3	4	5	6	7	8	9	10	11	12
A	ΑΠΟΦΑΣΗ ΕΝΤΑΞΗΣ																																				
B	ΔΗΜΟΠΡΑΤΗΣΗ - ΔΙΑΓΩΝΙΣΜΟΣ																																				
Γ	ΗΜΕΡΟΜΗΝΙΑ ΝΟΜΙΚΗΣ ΔΕΣΜΕΥΣΗΣ (ΕΚΤΙΜΗΣΗ)																																				
Δ	ΥΛΟΠΟΙΗΣΗ ΠΡΑΞΗΣ																																				
Δ.1	ΚΑΤΑΘΕΣΗ ΥΠΟΜΝΗΜΑΤΟΣ ΕΝΕΡΓΕΙΩΝ																																				
Δ.2	Υποσύστημα Ηλεκτρικών Πινάκων και Συστημάτων Αυτοματισμού																																				
Δ.3	Υποσύστημα Επικοινωνιών																																				
Δ.4	Υποσύστημα Οργάνων Μέτρησης Ποσοτικών Στοιχείων Ύδατος																																				
Δ.5	Υποσύστημα Εξοπλισμού Τελικών Σημείων Άρδευσης																																				
Δ.6	Υποσύστημα Εξοπλισμού Πληροφορικής																																				
Δ.7	Υποσύστημα Λογισμικών Εφαρμογής																																				
Δ.8	Υποσύστημα Υποστηρικτικών Υπηρεσιών																																				
Δ.9	ΔΟΚΙΜΑΣΤΙΚΗ ΛΕΙΤΟΥΡΓΙΑ																																				
Δ.10	ΟΡΙΣΤΙΚΗ ΠΑΡΑΛΑΒΗ ΠΡΟΣ ΧΡΗΣΗ																																				
Ε	ΕΝΑΡΞΗ ΧΡΟΝΟΥ ΕΓΓΥΗΣΗΣ																																				

Κατερίνη, 07-07-2023

Η Συντάξασα

Ελέγχθηκε / Θεωρήθηκε

Ασλανίδου Ευδοκία
 Ηλεκτρολόγος Μηχανικός ΠΕ

Η Αν. Πρ/νη ΤΕΔΠ & ΥΤΕ ΠΕ Πιερίας

Σινωπίδου Παναγιώτα
 Αρχιτέκτων Μηχανικός

ΜΕΡΟΣ Β - ΟΙΚΟΝΟΜΙΚΟ ΑΝΤΙΚΕΙΜΕΝΟ ΤΗΣ ΣΥΜΒΑΣΗΣ

1 ΓΕΝΙΚΑ

1.1 ΑΠΑΙΤΟΥΜΕΝΟΣ ΕΞΟΠΛΙΣΜΟΣ

Σε κάθε τοπικό σταθμό άρδευσης θα εγκατασταθεί, συνδεθεί και τεθεί σε λειτουργία ο ακόλουθος εξοπλισμός:

- α) Ηλεκτρολογικός πίνακας αυτοματισμού που περιλαμβάνει, διακόπτες χειρισμού αντλιών, ενδεικτικές λυχνίες, προγραμματιζόμενο λογικό ελεγκτή (PLC), επικοινωνιακό εξοπλισμό, αντικεραυνική προστασία.
- β) Επικοινωνιακός εξοπλισμός.
- γ) Εξοπλισμός οργάνων μέτρησης υδραυλικών δεδομένων (όργανα, κ.λ.π.).
- στ) Μικροϋλικά διασύνδεσης.

Επίσης, θα εγκατασταθούν οι ηλεκτρονικές υδροληψίες σε κάθε θέση υδροστομίου και τα αντίστοιχα φίλτρα, με όλον τον παρελκόμενο εξοπλισμό εγκατάστασης, οι αισθητήρες υγρασίας εδάφους και οι μετεωρολογικοί σταθμοί.

1.2 ΕΡΓΑΣΙΑ ΣΥΜΠΕΡΙΛΑΜΒΑΝΟΜΕΝΗ

Ο ανάδοχος της προμήθειας θα πρέπει να συμπεριλάβει τις κάτωθι εργασίες (κατά την αρχική εγκατάσταση), και όπως αυτές αναλύονται στις προδιαγραφές και την περιγραφή του φυσικού αντικειμένου της προμήθειας:

- Προμήθεια και εγκατάσταση τοπικών σταθμών άρδευσης (ΤΣΑ).
- Προμήθεια και εγκατάσταση όλου του εξοπλισμού επικοινωνιών.
- Προμήθεια και εγκατάσταση όσων οργάνων αναφέρονται στην συνέχεια (μετρητές πίεσης, παροχόμετρα, μετρητές υγρασίας, κλπ.).
- Προμήθεια και εγκατάσταση υδροληψιών και λοιπού εξοπλισμού
- Ηλεκτρολογικές εργασίες για την σύνδεση του επιμέρους εξοπλισμού.
- Παράδοση και εγκατάσταση όλου του λογισμικού των σταθμών ελέγχου και διαχείρισης που περιλαμβάνει:
 - Ολοκληρωμένο λογισμικό τηλεμετρίας για τον ΚΣΕ και των τοπικών σταθμών ελέγχου.
 - Ολοκληρωμένο λογισμικό εφαρμογών (λογισμικό επικοινωνιών, λογισμικό διαχείρισης άρδευσης).
- Παράδοση σχεδίων.
- Παράδοση εγχειριδίων λειτουργίας και συντήρησης.
- Παράδοση τεκμηρίωσης.
- Εκπαίδευση του προσωπικού στις λειτουργίες, την υποστήριξη και τη συντήρηση του συστήματος.
- Εγγύηση καλής λειτουργίας.

ΕΡΓΑΣΙΑ ΜΗ ΣΥΜΠΕΡΙΛΑΜΒΑΝΟΜΕΝΗ (Ευθύνη υλοποίησης: ΤΟΕΒ Ράχης)

- Προμήθεια παροχής ηλεκτρικού ρεύματος ΔΕΗ σε κάθε σταθμό που δεν έχει ήδη εγκατεστημένη τάση ΔΕΗ και αυτή απαιτείται.
- Επεξεργασία όλων των σχετικών αιτήσεων για την προμήθεια και έκδοση σχετικών αδειών από την ΕΕΤΤ (Εθνική Επιτροπή Τηλεπικοινωνιών και Ταχυδρομείων) για ραδιοεπικοινωνίες σύμφωνα με τους νόμους 1780/88 (και Ν.Δ. 1244/1972) και τους νέους νόμους και αποφάσεις της κυβέρνησης που διέπουν την διαδικασία αδειοδότησης στην Ελλάδα (είναι ευθύνη του φορέα λειτουργίας η συμπλήρωση και υποβολή των παραπάνω αιτήσεων που θα απαιτηθούν από την μελέτη του αναδόχου).
- Τα έργα που σχετίζονται με την διάνοιξη ορυγμάτων, την αποκάλυψη αγωγών, την κατασκευή φρεατίων (χωματοουργικά, έργα Πολιτικού Μηχανικού κ.λ.π.), καθώς και οι εργασίες αποκατάστασης της επιφάνειας του εδάφους είτε πρόκειται για οδόστρωμα ή πεζοδρόμιο και η απομάκρυνση των προϊόντων εκσκαφής.
- Η αντικατάσταση τμημάτων αγωγών και η αναγκαία τροποποίηση τους για την εγκατάσταση των οργάνων της παρούσης μελέτης. Ευθύνη του αναδόχου είναι μόνο η υδραυλική προσαρμογή των οργάνων και παρελκομένων καθώς και η υπόδειξη των παρεμβάσεων που πρέπει να γίνουν σε κάθε θέση που θα επιλεγεί από την Υπηρεσία και το Φορέα Λειτουργίας.
- Η μεταφορά και η αποθήκευση των υφιστάμενων υδροστομιών.
- Έργα σχετικά με την κατασκευή ή διαμόρφωση κτηριακών χώρων για τους ΤΣΑ και ΚΣΕ.
- Διακοπές υδροδότησης και ενημέρωση καταναλωτών εάν και όπου απαιτηθεί για την υλοποίηση των εργασιών στις θέσεις των τοπικών σταθμών.
- Διακοπές ηλεκτροδότησης και αιτήματα επανασύνδεσης εφ' όσον αυτό απαιτείται για την εκτέλεση εργασιών σύνδεσης των πινάκων ισχύος.
- Σύνταξη φακέλου επανασύνδεσης ηλεκτρικής παροχής μετά από διακοπή, εφ' όσον απαιτηθεί από τον ΔΕΔΗΕ
- Λήψη ειδικών αδειών για διακοπή κυκλοφορίας, είσοδο σε ιδιωτικό χώρο κλπ. αν και όπου απαιτηθεί.
- Προμήθεια συμβολαίου με εταιρεία παροχής υπηρεσιών κινητής τηλεφωνίας για τις κάρτες SIM των τοπικών σταθμών που η επικοινωνία γίνεται μέσω δικτύου κινητής τηλεφωνίας (ο Ανάδοχος θα παρέχει τις συμβουλευτικές του υπηρεσίες για το είδος του συμβολαίου).

2 ΠΡΟΫΠΟΛΟΓΙΣΜΟΣ ΠΡΟΜΗΘΕΙΑΣ

2.1 ΣΥΓΚΕΝΤΡΩΤΙΚΟΣ ΠΡΟΫΠΟΛΟΓΙΣΜΟΣ ΜΕΛΕΤΗΣ ΠΡΟΜΗΘΕΙΑΣ

Άρθρο Τιμολογίου	ΠΕΡΙΓΡΑΦΗ	ΜΕΡΙΚΟ ΚΟΣΤΟΣ (Ολογράφως)	ΜΕΡΙΚΟ ΚΟΣΤΟΣ (Αριθμητικώς)
A.T.1	Υποσύστημα Ηλεκτρικών Πινάκων και Συστημάτων Αυτοματισμού	Εκατόν Είκοσι Επτά Χιλιάδες Επτακόσια Ογδόντα Έξι Ευρώ	127.786,00 €
A.T.2	Υποσύστημα Επικοινωνιών	Διακόσιες Είκοσι Τρεις Χιλιάδες Οκτακόσια Είκοσι Ευρώ	223.820,00 €
A.T.3	Υποσύστημα Οργάνων Μέτρησης Ποσοτικών Στοιχείων Ύδατος	Σαράντα Επτά Χιλιάδες Οκτακόσια Εβδομήντα Τέσσερα Ευρώ	47.874,00 €
A.T.4	Υποσύστημα Εξοπλισμού Τελικών Σημείων Άρδευσης	Οκτακόσιες Ογδόντα Τρεις Χιλιάδες Εκατόν Ενεήντα Επτά Ευρώ	883.197,00 €
A.T.5	Υποσύστημα Εξοπλισμού Πληροφορικής	Έντεκα Χιλιάδες Εννιακόσια Πενήντα Ευρώ	11.950,00 €
A.T.6	Υποσύστημα Λογισμικών Εφαρμογής	Τετρακόσιες Δεκαπέντε Χιλιάδες Τριακόσια Τριάντα Έξι Ευρώ	415.336,00 €
A.T.7	Υποσύστημα Υποστηρικτικών Υπηρεσιών	Εξήντα Δύο Χιλιάδες Τετρακόσια Εξήντα Οκτώ Ευρώ	62.468,00 €
ΣΥΝΟΛΙΚΗ ΑΞΙΑ (ΧΩΡΙΣ Φ.Π.Α)		Ένα Εκατομμύριο Επτακόσιες Εβδομήντα Δύο Χιλιάδες Τετρακόσια Τριάντα Ένα Ευρώ	1.772.431,00 €
Φ.Π.Α 24%		Τετρακόσιες Είκοσι Πέντε Χιλιάδες Τριακόσια Ογδόντα Τρία Ευρώ και Σαράντα Τέσσερα Λεπτά	425.383,44 €
ΣΥΝΟΛΙΚΗ ΑΞΙΑ		Δύο Εκατομμύρια Εκατόν Ενεήντα Επτά Χιλιάδες Οκτακόσια Δεκατέσσερα Ευρώ και Σαράντα Τέσσερα Λεπτά	2.197.814,44 €

2.2 ΑΝΑΛΥΤΙΚΟΣ ΠΡΟΫΠΟΛΟΓΙΣΜΟΣ ΜΕΛΕΤΗΣ ΠΡΟΜΗΘΕΙΑΣ

A.Τ.1 Υποσύστημα Ηλεκτρικών Πινάκων και Συστημάτων Αυτοματισμού

A/A	Περιγραφή	Τιμή Μον.	Τεμ.	Σύνολο
1	Πίνακας αυτοματισμού	3.472,00 €	7	24.304,00 €
2	Σύστημα λογικού ελεγκτή (PLC)	4.634,00 €	6	27.804,00 €
3	Σύστημα κεντρικού λογικού ελεγκτή (Master PLC)	9.150,00 €	1	9.150,00 €
4	Αντικεραυνική προστασία πίνακα αυτοματισμού (παροχή, αναλογικά σήματα, κλπ.)	690,00 €	7	4.830,00 €
5	Υλικά διασύνδεσης εξοπλισμού αυτοματισμού (καλώδια, κανάλια, σωλήνες, σχάρες, κλπ)	984,00 €	6	5.904,00 €
6	Λογισμικό PLC τυπικού ΤΣΑ γεώτρησης	3.200,00 €	6	19.200,00 €
7	Λογισμικό κεντρικού PLC	3.700,00 €	1	3.700,00 €
8	Φωτοβολταϊκή Γεννήτρια	3.120,00 €	6	18.720,00 €
9	Υπηρεσίες μεταφοράς, εγκατάστασης και θέσης σε λειτουργία φωτοβολταϊκής γεννήτριας	1.324,00 €	6	7.944,00 €
10	Υπηρεσίες μεταφοράς, εγκατάστασης και θέσης σε λειτουργία πίνακα αυτοματισμού	890,00 €	7	6.230,00 €
ΣΥΝΟΛΟ A.Τ.1				127.786,00 €

A.Τ.2 Υποσύστημα Επικοινωνιών

A/A	Περιγραφή	Τιμή Μον.	Τεμ.	Σύνολο
1	Ικρίωμα (Rack) 24U	720,00 €	1	720,00 €
2	Ελεγκτής επικοινωνιών σε διάταξη εφεδρείας	6.250,00 €	1	6.250,00 €
3	Σύστημα επικοινωνίας UHF Radio Modem/Router	4.150,00 €	8	33.200,00 €
4	Σύστημα επικοινωνίας 4G Modem/Router	2.200,00 €	7	15.400,00 €
5	LoRaWAN Gateway	4.717,00 €	22	103.774,00 €
6	Υλικά εγκατάστασης επικοινωνιακού εξοπλισμού (ιστοί, κεραιές, καλώδια, κλπ.)	987,00 €	36	35.532,00 €
7	Υπηρεσίες μεταφοράς, εγκατάστασης και θέσης σε λειτουργία εξοπλισμού επικοινωνιών	804,00 €	36	28.944,00 €
ΣΥΝΟΛΟ A.Τ.2				223.820,00 €

A.Τ.3 Υποσύστημα Οργάνων Μέτρησης Ποσοτικών Στοιχείων Ύδατος

A/A	Περιγραφή	Τιμή Μον.	Τεμ.	Σύνολο
1	Μετρητής παροχής υπερήχων εξωτερικής εγκατάστασης τύπου clamp-on για αγωγούς DN100 έως DN300	5.050,00 €	6	30.300,00 €
2	Αισθητήριο στάθμης υδροστατικής πίεσης 0-6 m με αναλογική έξοδο και πρωτόκολλο HART	1.254,00 €	6	7.524,00 €
3	Υλικά εγκατάστασης οργάνων (βανοειδή εξαρτήματα, καλώδια, κλπ.)	584,00 €	6	3.504,00 €
4	Υπηρεσίες μεταφοράς, εγκατάστασης και θέσης σε λειτουργία εξοπλισμού μέτρησης παροχής	614,00 €	6	3.684,00 €
5	Υπηρεσίες μεταφοράς, εγκατάστασης και θέσης σε λειτουργία εξοπλισμού μέτρησης στάθμης	477,00 €	6	2.862,00 €
ΣΥΝΟΛΟ A.Τ.3				47.874,00 €

Α.Τ.4 Υποσύστημα Εξοπλισμού Τελικών Σημείων Άρδευσης

A/A	Περιγραφή	Τιμή Μον.	Τεμ.	Σύνολο
1	Ηλεκτρονική Υδροληψία με ακροστόμιο έως 4" και επικοινωνία μέσω δικτύωσης LoRaWAN	2.934,00 €	124	363.816,00 €
2	Υδραυλικά εξαρτήματα προσαρμογής ηλεκτρονικής υδροληψίας	830,00 €	124	102.920,00 €
3	Κυκλωνικό φίλτρο έως 4"	634,00 €	105	66.570,00 €
4	Μετρητής υγρασίας εδάφους με επικοινωνία μέσω δικτύωσης LoRaWAN	1.457,00 €	105	152.985,00 €
5	Μετεωρολογικός σταθμός με επικοινωνία μέσω δικτύωσης LoRaWAN	7.667,00 €	4	30.668,00 €
6	Υπηρεσίες εγκατάστασης ηλεκτρονικής υδροληψίας	1.010,00 €	124	125.240,00 €
7	Υπηρεσίες εγκατάστασης μετρητή υγρασίας	354,00 €	105	37.170,00 €
8	Υπηρεσίες εγκατάστασης μετεωρολογικού σταθμού	957,00 €	4	3.828,00 €
ΣΥΝΟΛΟ Α.Τ.4				883.197,00 €

Α.Τ.5 Υποσύστημα Εξοπλισμού Πληροφορικής

A/A	Περιγραφή	Τιμή Μον.	Τεμ.	Σύνολο
1	Κεντρικοί Υπολογιστές (Servers)	7.500,00 €	1	7.500,00 €
2	Θέσεις Εργασίας PC	2.500,00 €	1	2.500,00 €
3	UPS 3kVA	1.950,00 €	1	1.950,00 €
ΣΥΝΟΛΟ Α.Τ.5				11.950,00 €

Α.Τ.6 Υποσύστημα Λογισμικών Εφαρμογής

A/A	Περιγραφή	Τιμή Μον.	Τεμ.	Σύνολο
1	Λογισμικό Τηλε-ελέγχου / Τηλεχειρισμού (Άδειες S/W)	47.834,00 €	1	47.834,00 €
2	Υπηρεσίες παραμετροποίησης λογισμικού Τηλε-ελέγχου / Τηλεχειρισμού	79.667,00 €	1	79.667,00 €
3	Υπηρεσίες παραμετροποίησης συστήματος επικοινωνιών	62.667,00 €	1	62.667,00 €
4	Λογισμικό συλλογής και επεξεργασίας δεδομένων ασύρματων αισθητήρων	70.834,00 €	1	70.834,00 €
5	Λογισμικό διαχείρισης άρδευσης	154.334,00 €	1	154.334,00 €
ΣΥΝΟΛΟ Α.Τ.6				415.336,00 €

Α.Τ.7 Υποσύστημα Υποστηρικτικών Υπηρεσιών

A/A	Περιγραφή	Τιμή Μον.	Τεμ.	Σύνολο
1	Εκπαίδευση προσωπικού	14.334,00 €	1	14.334,00 €
2	Τεκμηρίωση συστήματος	6.800,00 €	1	6.800,00 €
3	Δοκιμαστική Λειτουργία του Συνολικού Συστήματος	41.334,00 €	1	41.334,00 €
ΣΥΝΟΛΟ Α.Τ.7				62.468,00 €

2.3 ΣΥΝΟΠΤΙΚΟΣ ΠΡΟΫΠΟΛΟΓΙΣΜΟΣ ΜΕΛΕΤΗΣ ΠΡΟΜΗΘΕΙΑΣ ΑΝΑ ΣΤΑΘΜΟ

A/A	ΚΩΔΙΚΟΣ	ΕΙΔΟΣ	ΟΝΟΜΑ	ΣΥΝΟΛΟ
1	ΤΣΑ 1	ΦΡΕΑΤΙΟ	ΥΔΡΟΜΑΣΤΕΥΣΗ	36.225,00 €
2	ΤΣΑ 2	ΦΡΕΑΤΙΟ	ΑΜΜΟΚΡΑΤΗΣ	36.225,00 €
3	ΤΣΑ 3	ΦΡΕΑΤΙΟ	ΦΡΕΑΤΙΟ ΑΓΩΓΟΥ	36.225,00 €
4	ΤΣΑ 4	ΔΕΞΑΜΕΝΗ	ΚΕΝΤΡΙΚΗ (ΤΣΙΜΕΝΤΕΝΙΑ)	42.733,00 €
5	ΤΣΑ 5	ΔΕΞΑΜΕΝΗ	ΠΑΛΑΙΑ ΛΙΜΝΟΔΕΞΑΜΕΝΗ	42.733,00 €
6	ΤΣΑ 6	ΔΕΞΑΜΕΝΗ	ΝΕΟΣ ΤΑΜΙΕΥΤΗΡΑΣ	36.225,00 €
7	ΚΣΕ	ΚΕΝΤΡΙΚΟΣ ΣΤΑΘΜΟΣ ΕΛΕΓΧΟΥ	ΓΡΑΦΕΙΑ ΤΟΕΒ ΡΑΧΗΣ	181.064,00 €
8		ΥΔΡΟΛΗΨΙΕΣ	ΤΕΛΙΚΑ ΣΗΜΕΙΑ ΑΡΔΕΥΣΗΣ	883.197,00 €
9	ΚΣΕ	ΛΟΓΙΣΜΙΚΟ	ΓΡΑΦΕΙΑ ΤΟΕΒ ΡΑΧΗΣ	415.336,00 €
10	ΚΣΕ	ΥΠΗΡΕΣΙΕΣ	ΓΡΑΦΕΙΑ ΤΟΕΒ ΡΑΧΗΣ	62.468,00 €
ΣΥΝΟΛΟ				1.772.431,00 €

Κατερίνη, 07-07-2023

Η Συντάξασα

Ελέγχθηκε / Θεωρήθηκε

Ασλανίδου Ευδοκία
Ηλεκτρολόγος Μηχανικός ΠΕ

Η Αν. Πρ/νη ΤΕΔΠ & ΥΤΕ ΠΕ Πιερίας

Σινωπίδου Παναγιώτα
Αρχιτέκτων Μηχανικός



ΕΛΛΗΝΙΚΗ ΔΗΜΟΚΡΑΤΙΑ
ΠΕΡΙΦΕΡΕΙΑ ΚΕΝΤΡΙΚΗΣ ΜΑΚΕΔΟΝΙΑΣ
ΓΕΝΙΚΗ Δ/ΝΣΗ ΠΡΟΓΡΑΜΜΑΤΙΣΜΟΥ & ΥΠΟΔΟ-
ΜΩΝ
ΔΙΕΥΘΥΝΣΗ ΤΕΧΝΙΚΩΝ ΕΡΓΩΝ ΠΕ
ΥΠΟΔΙΕΥΘΥΝΣΗ ΤΕΧΝΙΚΩΝ ΕΡΓΩΝ Π.Ε. ΠΙΕΡΙΑΣ
ΤΜΗΜΑ ΕΡΓΩΝ ΔΟΜΩΝ ΠΕΡΙΒΑΛΛΟΝΤΟΣ

ΕΡΓΟ: «ΠΡΟΜΗΘΕΙΑ ΚΑΙ ΕΓΚΑΤΑΣΤΑΣΗ ΣΥΣΤΗΜΑ-
ΤΟΣ ΕΥΦΥΟΥΣ ΔΙΑΧΕΙΡΙΣΗΣ ΕΓΚΑΤΑΣΤΑΣΕΩΝ ΑΡ-
ΔΕΥΣΗΣ ΤΟΥ ΤΟΕΒ ΡΑΧΗΣ ΠΙΕΡΙΑΣ»

ΕΠΙΧΕΙΡΗΣΙΑΚΟ ΠΡΟΓΡΑΜΜΑ «ΠΡΟΓΡΑΜΜΑ
ΑΓΡΟΤΙΚΗΣ ΑΝΑΠΤΥΞΗΣ (ΠΑΑ) 2014-2020»
ΜΕΤΡΟ 4: «ΕΠΕΝΔΥΣΕΙΣ ΣΕ ΥΛΙΚΑ ΣΤΟΙΧΕΙΑ ΤΟΥ
ΕΝΕΡΓΗΤΙΚΟΥ»
ΥΠΟΜΕΤΡΟ 4.3: «ΣΤΗΡΙΞΗ ΓΙΑ ΕΠΕΝΔΥΣΕΙΣ ΣΕ ΥΠΟ-
ΔΟΜΕΣ ΠΟΥ ΣΥΝΔΕΟΝΤΑΙ ΜΕ ΤΗΝ ΑΝΑΠΤΥΞΗ,
ΤΟΝ ΕΚΣΥΓΧΡΟΝΙΣΜΟ Η ΤΗΝ ΠΡΟΣΑΡΜΟΓΗ ΤΗΣ
ΓΕΩΡΓΙΑΣ ΚΑΙ ΤΗΣ ΔΑΣΟΚΟΜΙΑΣ»
ΔΡΑΣΗ 4.3.1: «ΥΠΟΔΟΜΕΣ ΕΓΓΕΙΩΝ ΒΕΛΤΙΩΣΕΩΝ»
ΠΡΟΣΚΛΗΣΗ: 4.3.1_2021_Ε.Υ.Ε.Π.Α.Α.

ΧΡΗΜΑΤΟΔΟΤΗΣΗ:
ΕΓΤΑΑ (ΕΥΡΩΠΑΪΚΟ ΓΕΩΡΓΙΚΟ ΤΑΜΕΙΟ ΑΓΡΟΤΙΚΗΣ
ΑΝΑΠΤΥΞΗΣ) ΠΑΑ 2014-2020
(ΚΩΔΙΚΟΣ Ο.Π.Σ.Α.Α.: 0036156887)
ΠΡΟΓΡΑΜΜΑ ΔΗΜΟΣΙΩΝ ΕΠΕΝΔΥΣΕΩΝ
Σ.Α.Ε.082/1
(ΚΩΔΙΚΟΣ ΕΡΓΟΥ: 2023ΣΕ08210009)

ΠΡΟΫΠΟΛΟΓΙΣΜΟΣ: 2.197.814,44 € (ΜΕ ΦΠΑ24%)

ΥΠΟΕΡΓΟ 1

**«ΠΡΟΜΗΘΕΙΑ ΚΑΙ ΕΓΚΑΤΑΣΤΑΣΗ ΣΥΣΤΗΜΑΤΟΣ ΕΥΦΥΟΥΣ
ΔΙΑΧΕΙΡΙΣΗΣ ΕΓΚΑΤΑΣΤΑΣΕΩΝ ΑΡΔΕΥΣΗΣ ΤΟΥ ΤΟΕΒ ΡΑΧΗΣ
ΠΙΕΡΙΑΣ»**

ΚΩΔΙΚΟΣ Ο.Π.Σ.Α.Α.: 0036156887

Ειδική Συγγραφή Υποχρεώσεων

Περιεχόμενα

ΆΡΘΡΟ 1: ΑΝΤΙΚΕΙΜΕΝΟ Ε.Σ.Υ.....	3
ΆΡΘΡΟ 2: ΣΥΝΕΝΝΟΗΣΗ - ΑΛΛΗΛΟΓΡΑΦΙΑ ΠΡΙΝ ΚΑΙ ΜΕΤΑ ΤΗΝ ΥΠΟΓΡΑΦΗ ΤΗΣ ΣΥΜΒΑΣΗΣ.....	4
ΆΡΘΡΟ 3: ΥΠΟΓΡΑΦΗ ΤΗΣ ΣΥΜΒΑΣΗΣ - ΕΓΓΥΗΣΗ ΚΑΛΗΣ ΕΚΤΕΛΕΣΗΣ.....	4
ΆΡΘΡΟ 4: ΕΥΘΥΝΗ ΤΟΥ ΑΝΑΔΟΧΟΥ - ΤΡΟΠΟΣ ΕΚΤΕΛΕΣΗΣ ΤΗΣ ΠΡΟΜΗΘΕΙΑΣ.....	4
ΆΡΘΡΟ 5: ΠΡΟΘΕΣΜΙΕΣ ΕΚΤΕΛΕΣΗΣ ΤΗΣ ΠΡΟΜΗΘΕΙΑΣ – ΣΤΑΔΙΑ ΠΑΡΑΛΑΒΗΣ, ΠΛΗΡΩΜΗΣ.....	4
ΆΡΘΡΟ 6: ΕΚΠΑΙΔΕΥΣΗ.....	4
ΆΡΘΡΟ 7: ΤΕΚΜΗΡΙΩΣΗ - ΚΥΡΙΟΤΗΤΑ ΛΟΓΙΣΜΙΚΟΥ.....	4
ΆΡΘΡΟ 8: ΕΓΓΥΗΣΗ - ΣΥΝΤΗΡΗΣΗ -ΥΠΟΣΤΗΡΙΞΗ ΤΟΥ ΣΥΣΤΗΜΑΤΟΣ.....	4
ΆΡΘΡΟ 9: ΔΟΚΙΜΕΣ ΚΑΙ ΕΛΕΓΧΟΣ ΤΟΥ ΕΞΟΠΛΙΣΜΟΥ ΚΑΙ ΤΩΝ ΕΓΚΑΤΑΣΤΑΣΕΩΝ - ΈΛΕΓΧΟΣ ΠΟΙΟΤΗΤΑΣ.....	4
ΆΡΘΡΟ 10: ΠΡΟΤΥΠΑ.....	4
ΆΡΘΡΟ 11: ΕΠΙΒΛΕΨΗ ΤΗΣ ΠΡΟΜΗΘΕΙΑΣ.....	4
ΆΡΘΡΟ 12: ΜΕΛΕΤΗ ΣΥΝΘΗΚΩΝ ΕΚΤΕΛΕΣΗΣ ΤΗΣ ΠΡΟΜΗΘΕΙΑΣ - ΏΡΕΣ ΕΡΓΑΣΙΑΣ.....	4
ΆΡΘΡΟ 13: ΥΛΙΚΑ, ΜΗΧΑΝΗΜΑΤΑ ΚΑΙ ΕΡΓΑΛΕΙΑ.....	4
ΆΡΘΡΟ 14: ΜΕΛΕΤΕΣ ΚΑΙ ΣΧΕΔΙΑ ΤΟΥ ΣΥΣΤΗΜΑΤΟΣ- ΥΨΟΜΕΤΡΑ.....	4
ΦΥΣΙΚΟΥ ΕΔΑΦΟΥΣ ΔΕΞΑΜΕΝΩΝ ΚΛΠ.....	4
ΆΡΘΡΟ 15: ΕΥΘΥΝΗ ΠΡΟΜΗΘΕΥΤΗ ΓΙΑ ΖΗΜΙΕΣ ΚΑΙ ΑΤΥΧΗΜΑΤΑ.....	4
ΆΡΘΡΟ 16: ΑΣΦΑΛΙΣΕΙΣ.....	4
ΆΡΘΡΟ 17: ΑΝΤΑΛΛΑΚΤΙΚΑ.....	4

Άρθρο 1: Αντικείμενο Ε.Σ.Υ.

Το αντικείμενο της Σύμβασης, το οποίο περιγράφεται αναλυτικά στα τεύχη της Αναλυτικής Περιγραφής Φυσικού και Οικονομικού Αντικειμένου της Σύμβασης και των Τεχνικών Προδιαγραφών (Παράρτημα 1 & Παράρτημα 4), περιλαμβάνει:

1. Ένα (1) σύστημα αυτοματισμού, τηλεελέγχου – τηλεχειρισμού δικτύου άρδευσης, το οποίο αποτελείται:
 - i. Έξι (6) Τοπικούς Σταθμούς Άρδευσης (ΤΣΑ), με 6 Σημεία Μέτρησης Παροχής (κλειστού) αγωγού (ΣΜΠΑ), και 6 σημεία μέτρησης στάθμης υδροστατικής πίεσης στις θέσεις:
 - φρεάτιο υδρομάστευσης,
 - φρεάτιο αμμοκράτη,
 - φρεάτιο αγωγού,
 - παλαιά λιμνοδεξαμενή,
 - κεντρική (τσιμεντένια)
 - και νέος ταμιευτήρας.
 - ii. Έναν (1) Κεντρικό Σταθμό Ελέγχου (ΚΣΕ) στα γραφεία του ΤΟΕΒ Ράχης.
 - iii. Προμήθεια, εγκατάσταση και θέση σε λειτουργία τεσσάρων (4) τηλεμετρικών μετεωρολογικών Σταθμών και επικοινωνία μέσω δικτύωσης LoRaWAN.
2. Προμήθεια, εγκατάσταση και θέση σε λειτουργία εκατόν είκοσι τεσσάρων (124) Ηλεκτρονικών Υδροληψιών (124 υδροστόμια) με ακροστόμιο έως 4" και επικοινωνία μέσω δικτύωσης LoRaWAN, μετά των απαραίτητων σετ υδραυλικών εξαρτημάτων προσαρμογής των υδροστομίων.
3. Προμήθεια, εγκατάσταση και θέση σε λειτουργία εκατόν πέντε (105) μετρητών υγρασίας εδάφους με επικοινωνία μέσω δικτύωσης LoRaWAN.
4. Προμήθεια, εγκατάσταση και θέση σε λειτουργία εκατόν πέντε (105) κυκλωνικών φίλτρων νερού έως 4", μετά των απαραίτητων σετ υδραυλικών εξαρτημάτων προσαρμογής επί των κεντρικών αγωγών υδροληψίας.
5. Προμήθεια, εγκατάσταση και θέση σε λειτουργία του εξοπλισμού και λογισμικού του Κεντρικού Σταθμού Ελέγχου (ΚΣΕ).

Ο ΚΣΕ θα περιλαμβάνει τα ακόλουθα υποσυστήματα και εφαρμογές:

 - i. α) Την εγκατάσταση Κεντρικού Συστήματος Ελέγχου SCADA που στοχεύει στη συγκέντρωση όλων των στοιχείων από τις τοπικές εγκαταστάσεις και στη συνολική επεξεργασία τους με σκοπό την άμεση και σφαιρική παρουσίαση των ισοζυγίων νερού, τη διαχείριση του συστήματος υπό καθεστώς λειψυδρίας, την ανάλυση δεδομένων για διαχείριση των αποθεμάτων, τη χάραξη στρατηγικής, την πρόγνωση της ζήτησης, την υποστήριξη αποφάσεων και κανόνων λειτουργίας των υδατικών πόρων.
 - ii. β) Την κατάρτιση και εφαρμογή ενός κατάλληλου υδραυλικού στρατηγικού και λεπτομερούς μοντέλου προσομοίωσης και τον επανασχεδιασμό νέων ζωνών τροφοδοσίας και ελέγχου διαρροών με στόχο τη βελτίωση της τροφοδοσίας, την υποστήριξη αποφάσεων διαχείρισης και ανάλυσης εναλλακτικών λύσεων με ένα ορθολογικότερο σύστημα άρδευσης.

6. Προμήθεια εξοπλισμού, εγκατάσταση και θέση σε λειτουργία, ενός δικτύου επικοινωνιών για την τηλεπικοινωνία των Τοπικών Σταθμών Άρδευσης, των μετεωρολογικών σταθμών, των αισθητήριων υγρασίας και των υδροστομιών με τον ΚΣΕ αποτελούμενο από το απαραίτητο υλικό και λογισμικό επικοινωνίας.
7. Δοκιμαστική λειτουργία του συνολικού συστήματος, καθώς και απρόσκοπτη και χωρίς προβλήματα λειτουργία του για διάστημα δύο (2) μηνών, από την ημερομηνία θέσεως του σε λειτουργία και επί εικοσιτετράωρου βάσεως, με ταυτόχρονη τήρηση των προγραμμάτων ελέγχου, μετρήσεων και συντηρήσεων, τα οποία θα παραδίδονται στην Υπηρεσία.
8. Εκπαίδευση του προσωπικού της Υπηρεσίας κατά το διάστημα της 2μηνιας δοκιμαστικής λειτουργίας στη λειτουργία, στη συντήρηση, στις επισκευές και στην τήρηση προγραμμάτων μετρήσεων κλπ της προμήθειας, καθώς και ο εφοδιασμός με τα αντίστοιχα πλήρη προγράμματα, βιβλία, εγχειρίδια, καταλόγους ανταλλακτικών και οδηγίες για τη σωστή, εύρυθμη και μακρόχρονη λειτουργία του συστήματος.

Άρθρο 2: Συνεννόηση - Αλληλογραφία πριν και μετά την υπογραφή της σύμβασης

Στο σύνολο των Άρθρων που ακολουθούν η Αναθέτουσα Αρχή ή τα εξουσιοδοτημένα από αυτήν αρμόδια όργανα αναφέρονται ως Υπηρεσία.

Οι συνεννοήσεις μεταξύ της υπηρεσίας και του Αναδόχου για οποιοδήποτε θέμα που αφορά στην παρούσα προμήθεια, θα γίνονται μόνο γραπτά. Οι κάθε είδους προφορικές συνεννοήσεις δεν λαμβάνονται υπ' όψη και δεν δικαιούται κανένα από τα συμβαλλόμενα μέρη να τις επικαλεσθεί για οποιονδήποτε λόγο.

Άρθρο 3: Υπογραφή της σύμβασης - Εγγύηση καλής εκτέλεσης

1. Η υπηρεσία μετά την οριστικοποίηση της απόφασης κατακύρωσης, προσκαλεί τον Ανάδοχο να προσέλθει για την υπογραφή του συμφωνητικού, θέτοντάς του προθεσμία δεκαπέντε (15) ημερών από την κοινοποίηση σχετικής έγγραφης ειδικής πρόσκλησης.
2. Η σύμβαση συνάπτεται για πραγματικό ποσό της αξίας της προμήθειας, που προκύπτει μετά την έκπτωση της προσφοράς του μειοδότη, με βάση την εγκριτική απόφαση του Δ.Σ. της υπηρεσίας, τη διακήρυξη και τα συμβατικά τεύχη δημοπράτησης της προμήθειας.
3. Κατά την υπογραφή της σύμβασης ο Ανάδοχος πρέπει να υποβάλει στην υπηρεσία:
 - α) τις αποδείξεις για την εξόφληση των εξόδων δημοσίευσης της προκήρυξης του διαγωνισμού και
 - β) εγγυητική επιστολή καλής εκτέλεσης, το ύψος της οποίας ανέρχεται σε ποσοστό 4% επί της εκτιμώμενης αξίας της σύμβασης προ ΦΠΑ, χωρίς να συμπεριλαμβάνονται τα δικαιώματα προαίρεσης. Η εγγυητική επιστολή καλής εκτέλεσης επιστρέφεται στο σύνολό της μετά από την ποσοτική και ποιοτική παραλαβή του συνόλου του αντικειμένου της σύμβασης.
4. Στην περίπτωση που ο Ανάδοχος δεν προσέλθει να υπογράψει την ως άνω σύμβαση μέσα στην τεθείσα προθεσμία, με την επιφύλαξη αντικειμενικών λόγων ανωτέρας βίας, κηρύσσεται έκπτωτος και καταπίπτει υπέρ της αναθέτουσας αρχής η εγγυητική επιστολή συμμετοχής.

Άρθρο 4: Ευθύνη του Αναδόχου - Τρόπος Εκτέλεσης της προμήθειας

1. Όσοι ενδιαφέρονται να συμμετέχουν στο Διαγωνισμό είναι υποχρεωμένοι πριν την υποβολή της προσφοράς τους να παραλάβουν και να μελετήσουν τα Συμβατικά Τεύχη της δημοπράτησης, καθώς επίσης και να λάβουν γνώση των τοπικών συνθηκών εκτέλεσης της προμήθειας, με την παρουσία των αρμοδίων υπαλλήλων της υπηρεσίας.
2. Σε περίπτωση που ζητηθούν έγκαιρα από τους ενδιαφερόμενους συμπληρωματικές πληροφορίες σχετικά με τα έγγραφα του διαγωνισμού, αυτές παρέχονται έξι (6) τουλάχιστον ημέρες πριν από την ημερομηνία λήξης της προθεσμίας που έχει οριστεί για την υποβολή των προσφορών.
3. Οι διαγωνιζόμενοι θα πρέπει να προβούν με δική τους ευθύνη, φροντίδα και δαπάνη σε οποιοσδήποτε συμπληρωματικές έρευνες, που κατά την κρίση τους είναι χρήσιμες για να επαληθεύσουν, να επεκτείνουν ή να καθορίσουν επακριβώς τα στοιχεία που τους έχουν διατεθεί.
4. Ο Ανάδοχος υποχρεούται να διαθέσει το απαιτούμενο προσωπικό για την εκτέλεση της προμήθειας. Το προσωπικό του Αναδόχου θα πρέπει να διαθέτει την κατάλληλη εμπειρία για την εκτέλεση των εργασιών που πρόκειται να αναλάβει. Η ομάδα έργου του υποψήφιου Αναδόχου θα πρέπει να αποτελείται από τουλάχιστον έξι (6) στελέχη και να περιλαμβάνει:
 - Υπεύθυνο έργου
 - Υπεύθυνο διασφάλισης ποιότητας
 - Υπεύθυνο ανάπτυξης ασύρματων επικοινωνιών
 - Υπεύθυνους ανάπτυξης εφαρμογών PLC & SCADA

Εναλλακτικά ο υποψήφιος ανάδοχος θα πρέπει να υποβάλλει κατάλογο εξωτερικών συνεργατών ή / και υπεργολάβων όπου θα αναγράφεται σαφώς το αντικείμενο το οποίο θα αναλάβει έκαστος εξ αυτών και οι τίτλοι σπουδών τους. Επιπλέον ο υποψήφιος ανάδοχος θα πρέπει να καταθέσει δηλώσεις αποδοχής συνεργασίας με τους αντίστοιχους εξωτερικούς συνεργάτες σε περίπτωση ανάληψης της σύμβασης, αντίγραφα των τίτλων σπουδών τους και αποδεικτικά στοιχεία της εμπειρίας τους

5. Για όλες τις εργασίες που θα εκτελεστούν ισχύουν οι προδιαγραφές που αναφέρονται στο τεύχος των Τεχνικών Προδιαγραφών.
6. Ο Ανάδοχος κατά την εκτέλεση της προμήθειας οφείλει να λάβει όλα τα απαιτούμενα μέτρα ασφαλείας και υγείας των εργαζομένων, που προβλέπονται και επιβάλλονται από την κείμενη εθνική και κοινοτική νομοθεσία, όπως αυτή ισχύει κατά την ημέρα διενέργειας του διαγωνισμού, καθώς και κάθε άλλο μέτρο που αναφέρεται στους διεθνείς κανονισμούς πρόληψης ατυχημάτων.

Άρθρο 5: Προθεσμίες εκτέλεσης της προμήθειας – Στάδια παραλαβής, πληρωμής

A. Προθεσμίες εκτέλεσης της προμήθειας:

Η συνολική προθεσμία περάτωσης της προμήθειας ορίζεται στο Άρθρο 6.1 του τεύχους Διακήρυξης. Αρχίζει από την ημερομηνία υπογραφής της σύμβασης και θα ολοκληρωθεί στις ακόλουθες προθεσμίες:

1. Ο Ανάδοχος της προμήθειας πρέπει να υποβάλει στην υπηρεσία επικαιροποιημένο χρονοδιάγραμμα εγκατάστασης, θέσης σε λειτουργία και παράδοσης του συστήματος. Παράλληλα, θα υποβάλλει με το χρονοδιάγραμμα, υπόμνημα ενεργειών που έχουν σχέση με τις ανάγκες για την προετοιμασία και διαμόρφωση χώρων από τον ΤΟΕΒ καθώς και κάθε ενέργειας που θα ήθελε να πραγματοποιήσει η υπηρεσία προς διάφορες κατευθύνσεις για τη διευκόλυνση της ομαλής εγκατάστασης και λειτουργίας του συστήματος στο σύνολό του.

Χρόνος: 3 μήνες απ' αρχής.

2. Παράδοση της προμήθειας, πλήρους, μέχρι της θέσης σε λειτουργία, κατανεμημένη σε τμηματικές προθεσμίες σύμφωνα με το πρόγραμμα εκτέλεσης της προμήθειας.

3. Επίδειξη ορθής λειτουργίας της νέας προμήθειας και θέση σε αποδοτική λειτουργία, προσωρινή παραλαβή της νέας προμήθειας.

Χρόνος: 14 μήνες απ' αρχής

5. Δοκιμαστική επί δύο (2) μήνες λειτουργία της νέας προμήθειας. Οριστική παραλαβή.

Χρόνος: 16 μήνες απ' αρχής

6. Εγγύηση συνολικής προμήθειας. Οριστική παραλαβή της εγγυημένης λειτουργίας.

Χρόνος: 12 μήνες από την παραλαβή

Β. Στάδια παραλαβής-πληρωμής:

Η παράδοση, εγκατάσταση και κατ' επέκταση πληρωμή του συστήματος θα γίνει κατά στάδια με την υπογραφή του αντίστοιχου πρωτοκόλλου για κάθε στάδιο. Η υπογραφή αυτού του πρωτοκόλλου αποτελεί προϋπόθεση για την πληρωμή του αντίστοιχου σταδίου της προμήθειας. Η υπογραφή του πρωτοκόλλου δεν μπορεί να καθυστερήσει για διάστημα πέραν των 15 ημερών από την ημέρα της επίσημης υποβολής του λογαριασμού του προμηθευτή, εκτός κι αν η υπηρεσία τον ενημερώσει για ελλιπή παράδοση των συστημάτων ή/και του εξοπλισμού. Σε περίπτωση όμως αναίτιας και αδικαιολόγητης καθυστέρησης από τη υπηρεσία, αρχίζει με το πέρας των 15 ημερών να μετρά ο προβλεπόμενος χρόνος εγγύησης του προσωρινά παραδομένου συστήματος ή εξοπλισμού.

Τα στάδια παραλαβής-πληρωμής είναι :

1ο Στάδιο

Πρώτη αποκλειστική (μη δεσμευτική - ο Ανάδοχος δύναται να ολοκληρώσει τις απαιτήσεις νωρίτερα) τμηματική προθεσμία της προμήθειας ορίζεται διάστημα τριών (3) μηνών από την υπογραφή της Σύμβασης, εντός του οποίου ο Ανάδοχος πρέπει να υποβάλει στην υπηρεσία επικαιροποιημένο χρονοδιάγραμμα εγκατάστασης, θέσης σε λειτουργία και παράδοσης του συστήματος.

Για το 1^ο Στάδιο ο Ανάδοχος δύναται να ζητήσει προκαταβολή ύψους έως 20% του συνολικού τιμήματος του Έργου με ταυτόχρονη κατάθεση ισόποσης εγγυητικής επιστολής.

Η παραπάνω προκαταβολή θα είναι έντοκη. Κατά την εξόφληση θα παρακρατείται τόκος επί της εισπραχθείσας προκαταβολής και για το χρονικό διάστημα υπολογιζόμενου από την ημερομηνία καταβολής της στον Ανάδοχο μέχρι την ημερομηνία οριστικής και ποιοτικής παραλαβής. Για τον υπολογισμό του τόκου θα λαμβάνεται υπόψη το ύψος του επιτοκίου των εντόκων γραμματίων του Δημοσίου 12μηνιας διάρκειας που θα ισχύει κατά την ημερομηνία λήψης της προκαταβολής προσαυξημένο κατά 0,25 ποσοστιαίες μονάδες το οποίο θα παραμένει σταθερό μέχρι την εξάντληση του πο-

σού της χορηγηθείσας προκαταβολής

2ο Στάδιο

Με την παράδοση κάθε επιμέρους εξοπλισμού (επιτρέπονται τμηματικές παραδόσεις) στις αποθήκες της υπηρεσίας ή σε οποιοδήποτε χώρο υποδειχθεί από την υπηρεσία γίνεται καταγραφή αυτού, αναγνώριση και πιστοποίηση της ταυτότητας με αυτόν της προσφοράς, γίνεται η κατ' αρχήν παραλαβή του εξοπλισμού και συντάσσεται το σχετικό πρωτόκολλο παραλαβής από την αρμόδια επιτροπή παραλαβής. Στην συνέχεια συντάσσεται λογαριασμός από τον Ανάδοχο για το 90% της αξίας του παραδοθέντος υλικού ή άδειας χρήσης λογισμικού.

Με την εγκατάσταση και προγραμματισμό/παραμετροποίηση κάθε επιμέρους εξοπλισμού, τη σύνδεσή του στο σύστημα, την διασύνδεση με τον υφιστάμενο εξοπλισμό, την ολοκλήρωση όλων των εργασιών που προβλέπονται στην υπ' όψη θέση την αναγνώρισή του από τον ΚΣΕ και τη διαπίστωση αποστολής πληροφοριών και λήψης και εκτέλεσης εντολών θα γίνεται η καταρχήν παραλαβή του, θα συντάσσεται σχετικό πρωτόκολλο και θα συντάσσεται λογαριασμός από τον Ανάδοχο μέχρι το 100% της αξίας του κατ' αρχήν παραληφθέντος εξοπλισμού, των αδειών χρήσης λογισμικού και των αντιστοίχων υπηρεσιών και μέχρι το 50% της αξίας του αντίστοιχου λογισμικού εφαρμογής.

Το 2ο Στάδιο πρέπει να υλοποιηθεί σε διάστημα 14 μηνών από την υπογραφή της Σύμβασης, με την εκπνοή της οποίας ο Ανάδοχος θα πρέπει να είναι υποχρεωτικά σε θέση να λειτουργήσει το νέο σύστημα Τηλεέγχου του συστήματος Ύδρευσης.

3ο Στάδιο

Μετά την κατ' αρχήν παραλαβή του συνόλου των υποσυστημάτων (άρθρα τιμολογίου) ο Ανάδοχος θα διαθέσει το απαιτούμενο τεχνικό προσωπικό για την πιλοτική - δοκιμαστική λειτουργία του συστήματος για χρονικό διάστημα δύο (2) μηνών. Αν παρουσιασθεί οποιαδήποτε σοβαρή δυσλειτουργία του συστήματος το χρονικό διάστημα αυτό θα επαναλαμβάνεται με έξοδα του Αναδόχου. Επιπλέον κατά το χρονικό διάστημα αυτό, οι **τεχνικοί του ΤΟΕΒ** θα εξοικειωθούν με τη λειτουργία του συστήματος και θα λάβει ολοκληρωθεί η προβλεπόμενη εκπαίδευση.

Μετά την ολοκλήρωση του πλήρους συστήματος και τη δοκιμαστική και επιτυχή λειτουργία αυτού και την υπογραφή του πρωτοκόλλου οριστικής παραλαβής, συντάσσεται λογαριασμός για το υπόλοιπο της δαπάνης προμήθειας μέχρι του ύψους του 100% της συμβατικής αξίας.

Οι λογαριασμοί που συντάσσονται ως ανωτέρω θα υποβάλλονται στην υπηρεσία μαζί με τιμολόγιο και αποδεικτικά φορολογικής και ασφαλιστικής ενημερότητας.

Όλοι οι λογαριασμοί είναι ανακεφαλαιωτικοί και από κάθε λογαριασμό αφαιρούνται οι προηγούμενες πληρωμές.

Με την υπογραφή του πρωτοκόλλου οριστικής παραλαβής επιστρέφονται όλες οι εγγυήσεις του Αναδόχου (καλής εκτέλεσης και προκαταβολής).

4ο Στάδιο

Η σύμβαση ολοκληρώνεται με την υπογραφή του πρωτοκόλλου οριστικής παραλαβής εγγυημένης λειτουργίας, που θα γίνει μετά τη λήξη του χρόνου εγγύησης, οπότε επιστρέφεται η εγγυητική επιστολή καλής λειτουργίας.

Άρθρο 6: Εκπαίδευση

Ο Ανάδοχος θα συντάξει και παραδώσει στην Υπηρεσία πλήρες και λεπτομερές πρόγραμμα εκπαίδευσης του προσωπικού **του ΤΟΕΒ**, όπως αναφέρεται στις Τεχνικές Προδιαγραφές. Η εκπαίδευση θα αφορά στον συγκεκριμένο τύπο συσκευών και συστημάτων τα οποία θα εγκατασταθούν.

Άρθρο 7: Τεκμηρίωση - Κυριότητα Λογισμικού

Ο Ανάδοχος θα χορηγήσει στην υπηρεσία εγχειρίδια λειτουργίας και συντήρησης του Λογισμικού. Τα εγχειρίδια θα παραδοθούν σε δύο (2) πλήρεις σειρές στα Ελληνικά και θα είναι κατ' ελάχιστον αυτά που αναφέρονται στις Τεχνικές Προδιαγραφές.

Σημειώνεται ότι η υπηρεσία μπορεί να χρησιμοποιήσει ελεύθερα όλους τους πηγαίους (source) κώδικες και όλο το λογισμικό που θα δοθεί για χρήση της και όχι για εμπορικούς σκοπούς.

Άρθρο 8: Εγγύηση - Συντήρηση -Υποστήριξη του συστήματος

1. Ο Ανάδοχος υποχρεούται να παρέχει εγγύηση διάρκειας ενός έτους, τόσο για τα επιμέρους τμήματα που απαρτίζουν το προσφερόμενο σύστημα όσο και για το σύνολο της προμήθειας. Ειδικά για τα τμήματα της προμήθειας που αφορούν στο υλικό, ο χρόνος εγγύησης αρχίζει από την ημερομηνία προσωρινής παραλαβής του εκάστοτε επιμέρους συστήματος. Εγγύηση ίδιας διάρκειας απαιτείται και για τις συσκευές του συμπληρωματικού εξοπλισμού.
2. Μετά τη λήξη της χρονικής περιόδου εγγυήσεως, ο Ανάδοχος, εφ' όσον του ζητηθεί αυτό από την υπηρεσία, θα προσφέρει επ' αμοιβή, συντήρηση του συστήματος, η οποία θα περιλαμβάνει τις υπηρεσίες προληπτικής συντήρησης και άρσης βλαβών, καθώς και οποιαδήποτε ανταλλακτικά ή συμβατά προς αυτά προϊόντα που ενδεχόμενα να απαιτηθούν. Στην προσφορά πρέπει να αναφερθεί ρητά η ελάχιστη χρονική διάρκεια για την οποία ο Ανάδοχος εξασφαλίζει και εγγυάται την πλήρη συντήρηση του συστήματος, καθώς και επιπλέον στοιχεία που αναφέρονται στις Τεχνικές Προδιαγραφές.

Άρθρο 9: Δοκιμές και έλεγχος του εξοπλισμού και των εγκαταστάσεων - Έλεγχος ποιότητας

Ο Ανάδοχος θα προνοήσει για δοκιμή του συστήματος. Όλες οι διαδικασίες αποδοχής θα συμφωνηθούν σε συνεργασία με τον Υπεύθυνο Μηχανικό της υπηρεσίας.

Άρθρο 10: Πρότυπα

1. Πρότυπα νοούνται όσα γενικά δημοσιεύονται από τον Βρετανικό Οργανισμό Προτύπων (BSI) ή την διεθνή Ηλεκτροτεχνική Επιτροπή (IEC) ή το Ινστιτούτο Ηλεκτρολόγων Μηχανικών (IEE) ή την Διεθνή Τηλεγραφική και Τηλεφωνική Συμβουλευτική Επιτροπή (CCITT) ή την Διεθνή Ραδιοηλεκτρική Συμβουλευτική Επιτροπή (CCIR) ή τον Διεθνή Οργανισμό Προτύπων (ISO).
2. Αν ο Ανάδοχος θελήσει να προμηθεύσει υλικά ή να εκτελέσει εργασίες ακολουθώντας κάποιους άλλους κανονισμούς, πρέπει να ζητήσει την έγκριση του Επιβλέποντα Μηχανικού της υπηρεσίας.
3. Κάθε κανονισμός, που περιλαμβάνεται στη σύμβαση της προμήθειας, πρέπει να παραδίνεται στην υπηρεσία μεταφρασμένος στην Ελληνική γλώσσα ή στην Αγγλική, αν δεν υπάρχει μετάφραση.

Άρθρο 11: Επίβλεψη της προμήθειας

1. Η επίβλεψη της εκτέλεσης της προμήθειας γίνεται από την Τεχνική Υπηρεσία της υπηρεσίας, της οποίας ο Προϊστάμενος θα ορίσει τον αρμόδιο ή τους αρμόδιους τεχνικούς υπάλληλους, που θα ασχοληθούν με την προμήθεια.
2. Ο Ανάδοχος είναι υποχρεωμένος να επιτρέπει ελεύθερα την είσοδο στον Υπεύθυνο και σε όλους τους εντεταλμένους για την επίβλεψη του έργου υπαλλήλους της Υπηρεσίας στα εργοτάξια, αποθήκες, εργοστάσια κλπ. Το ίδιο ισχύει και για τυχόν Συμβούλους που τυχόν χρησιμο-

ποιήσει η υπηρεσίας για να τον συνδράμουν στην επίβλεψη της προμήθειας και για όποιον άλλο δοθεί σχετική έγκριση από τον Εργοδότη.

3. Ο Ανάδοχος είναι υποχρεωμένος να συμμορφώνεται με τις έγγραφες εντολές της Υπηρεσίας, που δίνονται σ' αυτόν στα συμβατικά πλαίσια για την κανονική και έντεχνη εκτέλεση της προμήθειας.
4. Η επίβλεψη της προμήθειας από αρμόδιους υπάλληλους της υπηρεσίας δεν απαλλάσσει τον Ανάδοχο από τις ευθύνες του, που προκύπτουν από τις συμβατικές του υποχρεώσεις και τους ισχύοντες Νόμους.

Άρθρο 12: Μελέτη συνθηκών εκτέλεσης της προμήθειας - Ώρες εργασίας

1. Με την υποβολή της προσφοράς του ο προμηθευτής θεωρείται ότι αποδέχεται και ότι είναι απόλυτα ενήμερος για τη φύση και τους χώρους εγκατάστασης του συστήματος της προμήθειας, καθώς επίσης και για τις γενικές και τοπικές συνθήκες εκτέλεσης των επί μέρους εργασιών της προμήθειας.
2. Επίσης με την υποβολή της προσφοράς του, ο προμηθευτής θεωρείται ότι αποδέχεται ότι είναι απόλυτα ενήμερος για το είδος και τα μέσα ευκολίας, τα οποία θα απαιτηθούν πριν από την έναρξη και κατά την πρόοδο εκτέλεσης των εργασιών και οποιαδήποτε άλλα ζητήματα, τα οποία κατά οποιοδήποτε τρόπο μπορούν να επηρεάσουν τις εργασίες, την πρόοδο ή το κόστος αυτών, σε συνδυασμό με τους όρους της σύμβασης.
3. Ο προμηθευτής θεωρείται ότι έχει μελετήσει και ότι αποδέχεται όλα τα στοιχεία της μελέτης καθώς και τα λοιπά στοιχεία της προμήθειας.
4. Η τυχόν παράλειψη του προμηθευτή για την ολοκληρωμένη ενημέρωση του σχετικά με τους όρους της σύμβασης δεν απαλλάσσει αυτόν από την ευθύνη για την πλήρη συμμόρφωση του με τη σύμβαση και δεν θεμελιώνει καμιά εκ των υστέρων απαίτηση του.

Άρθρο 13: Υλικά, μηχανήματα και εργαλεία

Ο Ανάδοχος οφείλει να προμηθεύσει με δική του δαπάνη όλα τα υλικά και όλα τα εργαλεία και μηχανήματα, που είναι αναγκαία για τη μεταφορά του κάθε είδους υλικού και γενικά για την εκτέλεση όλων των εργασιών που αποτελούν αντικείμενο της παρούσας Προμήθειας. Οφείλει επίσης ο Ανάδοχος να επισκευάζει, να συντηρεί και να ασφαλίζει με δικές του δαπάνες τα μηχανήματα και εργαλεία του για κάθε κίνδυνο.

Άρθρο 14: Μελέτες και σχέδια του συστήματος- Υψόμετρα φυσικού εδάφους Δεξαμενών κλπ.

1. Με την υπογραφή της σύμβασης θα παραδοθούν στον Ανάδοχο όλα τα σχέδια και τα στοιχεία που διαθέτει η Υπηρεσία και έχουν σχέση με την προμήθεια, όπως η αποτύπωση νέων ηλεκτρολογικών εγκαταστάσεων και η διασύνδεση τους με τις υπάρχουσες, ενδεικτικά σχέδια των έργων, κλπ.
2. Θα παραδοθούν επίσης από την υπηρεσία στον Ανάδοχο:
 - Τα υπάρχοντα σχέδια ή σκαριφήματα των υπαρχόντων ηλεκτρολογικών εγκαταστάσεων
 - Τα υπάρχοντα σχέδια και πρωτόκολλα επικοινωνίας των υπαρχόντων τηλεμετρικών συστημάτων εγκαταστάσεων
 - Τα prospectus των υπαρχόντων ηλεκτρονικών οργάνων
 - Τα σχέδια δεξαμενών και αντλιοστασίων που σχετίζονται με το αντικείμενο του έργου.

Άρθρο 15: Ευθύνη προμηθευτή για ζημιές και ατυχήματα

1. Ο προμηθευτής είναι αποκλειστικά υπεύθυνος για κάθε ζημία που προκαλείται από τον ίδιο ή το προσωπικό του στον κύριο του έργου ή σε οιονδήποτε τρίτο, αλλά και στο ίδιο το προσωπικό αυτού. Για το σκοπό αυτό υποχρεούται να τηρεί τις κείμενες διατάξεις της εργατικής νομοθεσίας, που αφορούν στην πρόληψη των εργατικών ατυχημάτων και γενικά τους ισχύοντες νόμους και κανονισμούς ασφαλείας και ειδικότερα υποχρεούται:
 - Να εκτελεί τις εργασίες της προμήθειας με ασφαλή τρόπο και σύμφωνα με τους Νόμους, Διατάγματα, Αστυνομικές και λοιπές διατάξεις και οδηγίες της Επιβλέπουσας Υπηρεσίας που αφορούν την υγιεινή και την ασφάλεια των εργαζομένων.
 - Να μεριμνήσει για τον εφοδιασμό των θέσεων εργασίας με πόσιμο νερό και εγκαταστάσεις υγιεινής και καθαριότητας, να εξασφαλίσει μέσα παροχής πρώτων βοηθειών, να κατασκευάσει και τοποθετήσει κατάλληλες πινακίδες ή φωτεινά σήματα επισήμανσης και απαγόρευσης επικίνδυνων θέσεων, καθώς και προειδοποιητικές πινακίδες, τόσο για τους εργαζόμενους όσο και για τους κινούμενους στο εργοτάξιο.
 - Να χορηγεί στο εργατικό προσωπικό τα απαιτούμενα κατά περίπτωση εργασίας ατομικά και ομαδικά προστασίας και εργαλεία για ασφαλή εργασία, όπως είναι ενδεικτικά, κράνη, γυαλιά προστασίας, ζώνες ασφαλείας, ποδιές, γάντια, μάσκες ηλεκτροσυγκολλητών κλπ. Κατά την εκτέλεση νυκτερινής εργασίας ο προμηθευτής υποχρεούται να παρέχει τον απαιτούμενο φωτισμό για την ασφάλεια του προσωπικού και κάθε τρίτου.
 - Να διαθέτει κατάλληλο εξοπλισμό πυρόσβεσης στους χώρους εκτέλεσης εργασιών.
 - Να φροντίζει για να μη πραγματοποιούνται εργασίες συγκολλήσεων ή άλλες εργασίες ανοικτής πύρας σε χώρους αποθήκευσης καυσίμων ή άλλων εύφλεκτων υλικών.
2. Ο προμηθευτής δεν δικαιούται καμία απολύτως αποζημίωση από τον κύριο της προμήθειας για οποιαδήποτε βλάβη προκληθεί σ' αυτή, για οποιαδήποτε φθορά ή απώλεια του προμηθευμένου εξοπλισμού και υλικών και γενικά για κάθε ζημία, που οφείλεται είτε σε αμέλεια, απρονοησία ή ανεπιτηδειότητα αυτού ή του προσωπικού του, είτε στη μη χρήση των καταλλήλων μέσων, είτε σε οποιαδήποτε άλλη αιτία. Για το σκοπό αυτό ο προμηθευτής υποχρεούται να αποκαταστήσει τις ως άνω βλάβες με δικές του δαπάνες.

Άρθρο 16: Ασφαλίσεις

1. Ο προμηθευτής υποχρεούται να ασφαλίζει στον ΕΦΚΑ και στους λοιπούς οικείους ασφαλιστικούς οργανισμούς όλο το προσωπικό που θα απασχολεί ο ίδιος, ή οι υπεργολάβοι του σύμφωνα με τις κείμενες σχετικές διατάξεις.
2. Ο προμηθευτής υποχρεούται να ασφαλίσει για το σύνολο της αξίας τους και κατά παντός κινδύνου (κλοπή φθορά, φωτιά, κατολισθήσεις κλπ.) για το χρονικό διάστημα από την παραλαβή μέχρι την ενσωμάτωση τους στο σύστημα, όλον τον εξοπλισμό και τα υλικά της προμήθειας, που θα παραλαμβάνονται από την Υπηρεσία.

Άρθρο 17: Ανταλλακτικά

1. Ο προμηθευτής θα καταθέσει με την τεχνική του προσφορά Υπεύθυνη δήλωση του οίκου κατασκευής ή αντιπροσώπευσης του βασικού εξοπλισμού στην οποία θα δηλώνεται ότι θα διαθέτουν συμβατά ανταλλακτικά για τουλάχιστον οκτώ (8) χρόνια.

Κατερίνη, 07-07-2023

Η Συντάξασα

Ελέγχθηκε / Θεωρήθηκε

Ασλανίδου Ευδοκία
Ηλεκτρολόγος Μηχανικός ΠΕ

Η Αν. Πρ/νη ΤΕΔΠ & ΥΤΕ ΠΕ Πιερίας

Σινωπίδου Παναγιώτα
Αρχιτέκτων Μηχανικός

Ευρωπαϊκό Ενιαίο Έγγραφο Σύμβασης (ΕΕΕΣ) / Τυποποιημένο Έντυπο Υπεύθυνης Δήλωσης (ΤΕΥΔ)**Μέρος Ι: Πληροφορίες σχετικά με τη διαδικασία σύναψης σύμβασης και την αναθέτουσα αρχή ή τον αναθέτοντα φορέα****Στοιχεία της δημοσίευσης**

Για διαδικασίες σύναψης σύμβασης για τις οποίες έχει δημοσιευτεί προκήρυξη διαγωνισμού στην Επίσημη Εφημερίδα της Ευρωπαϊκής Ένωσης, οι πληροφορίες που απαιτούνται στο Μέρος Ι ανακτώνται αυτόματα, υπό την προϋπόθεση ότι έχει χρησιμοποιηθεί η ηλεκτρονική υπηρεσία ΕΕΕΣ/ΤΕΥΔ για τη συμπλήρωση του ΕΕΕΣ /ΤΕΥΔ. Παρατίθεται η σχετική ανακοίνωση που δημοσιεύεται στην Επίσημη Εφημερίδα της Ευρωπαϊκής Ένωσης:

Προσωρινός αριθμός

προκήρυξης στην ΕΕ: αριθμός

[], ημερομηνία [], σελίδα []

Αριθμός προκήρυξης στην ΕΕ:

0000/S 000000

0000/S 000-000000

Εάν δεν έχει δημοσιευθεί προκήρυξη διαγωνισμού στην Επίσημη Εφημερίδα της Ευρωπαϊκής Ένωσης ή αν δεν υπάρχει υποχρέωση δημοσίευσης εκεί, η αναθέτουσα αρχή ή ο αναθέτων φορέας θα πρέπει να συμπληρώσει πληροφορίες με τις οποίες θα είναι δυνατή η αδιαμφισβήτητη ταυτοποίηση της διαδικασίας σύναψης σύμβασης (π.χ. παραπομπή σε δημοσίευση σε εθνικό επίπεδο)

Δημοσίευση σε εθνικό

επίπεδο: (π.χ. www.promitheus.gov.gr

[ΑΔΑΜ Προκήρυξης

στο ΚΗΜΔΗΣ])

Στην περίπτωση που δεν απαιτείται δημοσίευση γνωστοποίησης στην Επίσημη Εφημερίδα της Ευρωπαϊκής Ένωσης παρακαλείστε να παράσχετε άλλες πληροφορίες με τις οποίες θα είναι δυνατή η αδιαμφισβήτητη ταυτοποίηση της διαδικασίας σύναψης δημόσιας σύμβασης.

Επίσημη ονομασία:	ΠΕΡΙΦΕΡΕΙΑ ΚΕΝΤΡΙΚΗΣ ΜΑΚΕΔΟΝΙΑΣ /
Α.Φ.Μ., εφόσον υπάρχει:	Π.Ε. ΠΙΕΡΙΑΣ
Δικτυακός τόπος (εφόσον υπάρχει):	997612598
Πόλη:	https://pieria.pkm.gov.gr
Οδός και αριθμός:	Κατερίνη
Ταχ. κωδ.:	28ης Οκτωβρίου 40
Αρμόδιος επικοινωνίας:	60132
Τηλέφωνο:	2351351146
φαξ:	
Ηλ. ταχ/μείο:	dte@pieria.pkm.gov.gr
Χώρα:	GR

Πληροφορίες σχετικά με τη διαδικασία σύναψης σύμβασης**Τίτλος:**

ΠΡΟΜΗΘΕΙΑ ΚΑΙ ΕΓΚΑΤΑΣΤΑΣΗ ΣΥΣΤΗΜΑΤΟΣ
ΕΥΦΥΟΥΣ ΔΙΑΧΕΙΡΙΣΗΣ ΕΓΚΑΤΑΣΤΑΣΕΩΝ ΑΡΔΕΥΣΗΣ
ΤΟΥ ΤΟΕΒ ΡΑΧΗΣ ΠΙΕΡΙΑΣ

Σύντομη περιγραφή:

Αντικείμενο της σύμβασης είναι η προμήθεια με τίτλο «ΠΡΟΜΗΘΕΙΑ ΚΑΙ ΕΓΚΑΤΑΣΤΑΣΗ ΣΥΣΤΗΜΑΤΟΣ ΕΥΦΥΟΥΣ ΔΙΑΧΕΙΡΙΣΗΣ ΕΓΚΑΤΑΣΤΑΣΕΩΝ ΑΡΔΕΥΣΗΣ ΤΟΥ ΤΟΕΒ ΡΑΧΗΣ ΠΙΕΡΙΑΣ». Κύριος σκοπός εγκατάστασης του συστήματος ελέγχου δικτύου άρδευσης είναι η ορθολογική χρήση των υδάτινων πόρων και η εξοικονόμηση ενέργειας. Με την υφιστάμενη κατάσταση τα αρδευτικά συστήματα λειτουργούν χωρίς κανένα προγραμματισμό (με μοναδικό γνώμονα τις ανάγκες των γεωργών ώστε να μην υπάρξουν φαινόμενα έλλειψης νερού). Έτσι εφόσον δεν υπάρχουν τηλεμετρικά δεδομένα ούτε για τις ανάγκες των γεωργών ούτε για την ζήτηση, γίνεται σπατάλη τόσο της ενέργειας όσο και των υδάτινων πόρων. Με την χρήση του ζητούμενου συστήματος τα φαινόμενα αυτά θα εκλείψουν, αφού οι χειριστές θα γνωρίζουν ανά πάσα στιγμή το υδατικό ισοζύγιο και θα εφαρμόζουν την πλέον κατάλληλη λειτουργία του αρδευτικού δικτύου (από άποψη παροχής αλλά και από άποψη οικονομίας), ώστε να τροφοδοτήσουν τους αγρότες. Αναλυτικά αυτό θα επιτευχθεί με την χρήση διαφορετικών και παραμετροποιήσιμων σεναρίων υδροδότησης που θα καθορίζονται κάθε φορά από τον ΚΣΕ. Σε επίπεδο ΤΣΑ θα καταγράφεται και θα τελεμετρείται η παροχή και η στάθμη του νερού σε φρεάτια και δεξαμενές, σε επίπεδο υδροστομίων θα καταγράφεται και θα τηλεελέγχεται η παροχή του νερού προς χρήση, σε επίπεδο μετεωρολογικών σταθμών θα καταγράφονται και θα τελεμετρούνται τα εκάστοτε μετεωρολογικά δεδομένα και σε επίπεδο αισθητηρίων υγρασίας θα καταγράφονται και θα τελεμετρούνται τα επίπεδα υγρασίας στην περιοχή του κάθε υδροστομίου. Το πρόγραμμα άρδευσης θα καθορίζεται από τον εποπτεύοντα οργανισμό, ανάλογα με τις ανάγκες της κάθε καλλιέργειας, την σειρά ποτίσματος, την πρόγνωση του καιρού, το επίπεδο υγρασίας στο χώμα και πολλών άλλων πλήρως παραμετροποιήσιμων παραμέτρων. Στο πλαίσιο αυτό, το προτεινόμενο φυσικό αντικείμενο της πράξης περιλαμβάνει: 1. Ένα (1) σύστημα αυτοματισμού, τηλεελέγχου – τηλεχειρισμού δικτύου άρδευσης, το οποίο αποτελείται: i. Έξι (6) Τοπικούς Σταθμούς Άρδευσης (ΤΣΑ), με 6 Σημεία Μέτρησης Παροχής (κλειστού) αγωγού (ΣΜΠΑ), και 6 σημεία μέτρησης στάθμης υδροστατικής πίεσης στις θέσεις: - φρεάτιο υδρομάστευσης, - φρεάτιο αμμοκράτη, - φρεάτιο αγωγού, - παλαιά λιμνοδεξαμενή, - κεντρική (τσιμεντένια) - και νέος ταμιευτήρας. ii. Έναν (1) Κεντρικό Σταθμό Ελέγχου (ΚΣΕ) στα

γραφεία του ΤΟΕΒ Ραχής. iii. Προμήθεια, εγκατάσταση και θέση σε λειτουργία τεσσάρων (4) τηλεμετρικών μετεωρολογικών Σταθμών και επικοινωνία μέσω δικτύωσης LoRaWAN. 2. Προμήθεια, εγκατάσταση και θέση σε λειτουργία εκατόν είκοσι τεσσάρων (124) Ηλεκτρονικών Υδροληψιών (124 υδροστόμια) με ακροστόμιο έως 4" και επικοινωνία μέσω δικτύωσης LoRaWAN, μετά των απαραίτητων σετ υδραυλικών εξαρτημάτων προσαρμογής των υδροστομιών. 3. Προμήθεια, εγκατάσταση και θέση σε λειτουργία εκατόν πέντε (105) μετρητών υγρασίας εδάφους με επικοινωνία μέσω δικτύωσης LoRaWAN. 4. Προμήθεια, εγκατάσταση και θέση σε λειτουργία εκατόν πέντε (105) κυκλωνικών φίλτρων νερού έως 4", μετά των απαραίτητων σετ υδραυλικών εξαρτημάτων προσαρμογής επί των κεντρικών αγωγών υδροληψίας. 5. Προμήθεια, εγκατάσταση και θέση σε λειτουργία του εξοπλισμού και λογισμικού του Κεντρικού Σταθμού Ελέγχου (ΚΣΕ). Ο ΚΣΕ θα περιλαμβάνει τα ακόλουθα υποσυστήματα και εφαρμογές: i. α) Την εγκατάσταση Κεντρικού Συστήματος Ελέγχου SCADA που στοχεύει στη συγκέντρωση όλων των στοιχείων από τις τοπικές εγκαταστάσεις και στη συνολική επεξεργασία τους με σκοπό την άμεση και σφαιρική παρουσίαση των ισοζυγίων νερού, τη διαχείριση του συστήματος υπό καθεστώς λειψυδρίας, την ανάλυση δεδομένων για διαχείριση των αποθεμάτων, τη χάραξη στρατηγικής, την πρόγνωση της ζήτησης, την υποστήριξη αποφάσεων και κανόνων λειτουργίας των υδατικών πόρων. ii. β) Την κατάρτιση και εφαρμογή ενός κατάλληλου υδραυλικού στρατηγικού και λεπτομερούς μοντέλου προσομοίωσης και τον επανασχεδιασμό νέων ζωνών τροφοδοσίας και ελέγχου διαρροών με στόχο τη βελτίωση της τροφοδοσίας, την υποστήριξη αποφάσεων διαχείρισης και ανάλυσης εναλλακτικών λύσεων με ένα ορθολογικότερο σύστημα άρδευσης. 6. Προμήθεια εξοπλισμού, εγκατάσταση και θέση σε λειτουργία, ενός δικτύου επικοινωνιών για την τηλεπικοινωνία των Τοπικών Σταθμών Άρδευσης, των μετεωρολογικών σταθμών, των αισθητηρίων υγρασίας και των υδροστομιών με τον ΚΣΕ αποτελούμενο από το απαραίτητο υλικό και λογισμικό επικοινωνίας. 7. Δοκιμαστική λειτουργία του συνολικού συστήματος, καθώς και απρόσκοπτη και χωρίς προβλήματα λειτουργία του για διάστημα δύο (2) μηνών, από την ημερομηνία θέσεως του σε λειτουργία και επί εικοσιτετραώρου βάσεως, με ταυτόχρονη τήρηση των προγραμμάτων ελέγχου, μετρήσεων και συντηρήσεων, τα οποία θα παραδίδονται στην Υπηρεσία. 8. Εκπαίδευση του προσωπικού της Υπηρεσίας κατά το διάστημα της 2μηνης δοκιμαστικής λειτουργίας στη λειτουργία, στη συντήρηση, στις επισκευές και στην τήρηση προγραμμάτων μετρήσεων κλπ της προμήθειας, καθώς και ο εφοδιασμός με τα αντίστοιχα πλήρη προγράμματα, βιβλία, εγχειρίδια, καταλόγους ανταλλακτικών και οδηγίες για τη σωστή, εύρυθμη και μακρόχρονη λειτουργία του συστήματος.

**Αριθμός αναφοράς αρχείου
που αποδίδεται στον φάκελο
από την αναθέτουσα αρχή ή
τον αναθέτοντα φορέα (εάν
υπάρχει):**

Μέρος II: Πληροφορίες σχετικά με τον οικονομικό φορέα

A: Πληροφορίες σχετικά με τον οικονομικό φορέα

Επωνυμία:

Οδός και αριθμός:

Ταχ. κωδ.:

Πόλη:

Χώρα:

Αρμόδιος ή αρμόδιοι επικοινωνίας:

Ηλ. ταχ/μείο:

Τηλέφωνο:

φαξ:

Α.Φ.Μ., εφόσον υπάρχει

Δικτυακός τόπος (εφόσον υπάρχει):

Ο οικονομικός φορέας είναι πολύ μικρή, μικρή ή μεσαία επιχείρηση;

Ναι / Όχι

Ο ΟΦ αποτελεί προστατευόμενο εργαστήριο

Μόνο σε περίπτωση προμήθειας κατ' αποκλειστικότητα: ο οικονομικός φορέας είναι προστατευόμενο εργαστήριο, «κοινωνική επιχείρηση» ή προβλέπει την εκτέλεση συμβάσεων στο πλαίσιο προγραμμάτων προστατευόμενης απασχόλησης;

Απάντηση:

Ναι / Όχι

Ποιο είναι το αντίστοιχο ποσοστό των εργαζομένων με αναπηρία ή μειονεκτούντων εργαζομένων;

%

Εφόσον απαιτείται, ορίστε την κατηγορία ή τις κατηγορίες στις οποίες ανήκουν οι ενδιαφερόμενοι εργαζόμενοι με αναπηρία ή μειονεξία

-

Ο ΟΦ είναι εγγεγραμμένος σε Εθνικό Σύστημα (Προ)Επιλογής

Κατά περίπτωση, ο οικονομικός φορέας είναι εγγεγραμμένος σε επίσημο κατάλογο εγκεκριμένων οικονομικών φορέων ή διαθέτει ισοδύναμο πιστοποιητικό [π.χ. βάσει εθνικού συστήματος (προ)επιλογής];

Απάντηση:

Ναι / Όχι

Αναφέρετε την ονομασία του καταλόγου ή του πιστοποιητικού και τον σχετικό αριθμό εγγραφής ή πιστοποίησης, κατά περίπτωση:

-

Εάν το πιστοποιητικό εγγραφής ή η πιστοποίηση διατίθεται ηλεκτρονικά, αναφέρετε:

-

Αναφέρετε τα δικαιολογητικά στα οποία βασίζεται η εγγραφή ή η πιστοποίηση και κατά περίπτωση, την κατάταξη στον επίσημο κατάλογο

-

Η εγγραφή ή η πιστοποίηση καλύπτει όλα τα απαιτούμενα κριτήρια επιλογής;

Ναι / Όχι

Ο οικονομικός φορέας θα είναι σε θέση να προσκομίσει βεβαίωση πληρωμής εισφορών κοινωνικής ασφάλισης και φόρων ή να παράσχει πληροφορίες που θα δίνουν τη δυνατότητα στην αναθέτουσα αρχή ή στον αναθέτοντα φορέα να τη λάβει απευθείας μέσω πρόσβασης σε εθνική βάση δεδομένων σε οποιοδήποτε κράτος μέλος αυτή διατίθεται δωρεάν;
Ναι / Όχι

Εάν η σχετική τεκμηρίωση διατίθεται ηλεκτρονικά, να αναφέρετε:

-

Ο ΟΦ συμμετάσχει στη διαδικασία μαζί με άλλους Οικονομικούς Φορείς

Ο οικονομικός φορέας συμμετέχει στη διαδικασία σύναψης σύμβασης από κοινού με άλλους;

Απάντηση:

Ναι / Όχι

α) Να αναφέρετε τον ρόλο του οικονομικού φορέα στον όμιλο (επικεφαλής, υπεύθυνος για συγκεκριμένα καθήκοντα ...):

-

β) Προσδιορίστε τους άλλους οικονομικούς φορείς που συμμετέχουν από κοινού στη διαδικασία προμήθειας:

-

γ) Κατά περίπτωση, επωνυμία του συμμετέχοντος ομίλου:

-

Κατά περίπτωση, αναφορά του τμήματος ή των τμημάτων για τα οποία ο οικονομικός φορέας επιθυμεί να υποβάλει προσφορά.

0

B: Πληροφορίες σχετικά με τους εκπροσώπους του οικονομικού φορέα #1

Όνομα:

Επώνυμο:

Ημερομηνία γέννησης:

Τόπος γέννησης:

Οδός και αριθμός:

Ταχ. κωδ.:

Πόλη:

Χώρα:

Τηλέφωνο:

Ηλ. ταχ/μείο:

Θέση/Ενεργών υπό την ιδιότητα:

Βασίζεται σε ικανότητες άλλων οντοτήτων

Ο οικονομικός φορέας στηρίζεται στις ικανότητες άλλων οντοτήτων προκειμένου να ανταποκριθεί στα κριτήρια επιλογής που καθορίζονται στο μέρος IV και στα (τυχόν) κριτήρια και κανόνες που καθορίζονται στο μέρος V κατωτέρω;

Απάντηση:

Ναι / Όχι

Δ: Πληροφορίες σχετικά με υπερβολάβους στην ικανότητα των οποίων δεν στηρίζεται ο οικονομικός φορέας**Δεν βασίζεται σε ικανότητες άλλων οντοτήτων**

Ο οικονομικός φορέας προτίθεται να αναθέσει οποιοδήποτε τμήμα της σύμβασης σε τρίτους υπό μορφή υπερβολαβίας;

Απάντηση:

Ναι / Όχι

Εάν ναι και στο μέτρο που είναι γνωστοί, παραθέστε κατάλογο των προτεινόμενων υπερβολάβων:

-

Μέρος III: Λόγοι αποκλεισμού**A: Λόγοι που σχετίζονται με ποινικές καταδίκες**

**Λόγοι που σχετίζονται με ποινικές καταδίκες βάσει των εθνικών διατάξεων για την εφαρμογή των λόγων που ορίζονται στο άρθρο 57 παράγραφος 1 της οδηγίας:
Συμμετοχή σε εγκληματική οργάνωση**

Έχει ο ίδιος ο οικονομικός φορέας ή οποιοδήποτε πρόσωπο το οποίο είναι μέλος του διοικητικού, διευθυντικού ή εποπτικού του οργάνου ή έχει εξουσία εκπροσώπησης, λήψης αποφάσεων ή ελέγχου σε αυτό καταδικαστεί με τελεσίδικη απόφαση για έναν από τους λόγους που παρατίθενται στο σχετικό θεσμικό πλαίσιο, η οποία έχει εκδοθεί πριν από πέντε έτη κατά το μέγιστο ή στην οποία έχει οριστεί απευθείας περίοδος αποκλεισμού που εξακολουθεί να ισχύει;

Απάντηση:

Ναι / Όχι

Ημερομηνία της καταδίκης

..

Λόγος(-οι)

-

Προσδιορίστε ποιος έχει καταδικαστεί

-

Σε περίπτωση καταδίκης, ο οικονομικός φορέας έχει λάβει μέτρα που να αποδεικνύουν την αξιοπιστία του παρά την ύπαρξη σχετικού λόγου αποκλεισμού ("αυτοκάθαρση");

Ναι / Όχι

Εάν η σχετική τεκμηρίωση διατίθεται ηλεκτρονικά, αναφέρετε:

Ναι / Όχι

Διαδικτυακή Διεύθυνση

-

Επακριβή στοιχεία αναφοράς των εγγράφων

-

Αρχή ή Φορέας έκδοσης

-

Διαφθορά

Έχει ο ίδιος ο οικονομικός φορέας ή οποιοδήποτε πρόσωπο το οποίο είναι μέλος του διοικητικού, διευθυντικού ή εποπτικού του οργάνου ή έχει εξουσία εκπροσώπησης, λήψης αποφάσεων ή ελέγχου σε αυτό καταδικαστεί με τελεσίδικη απόφαση για έναν από τους λόγους που παρατίθενται στο σχετικό θεσμικό πλαίσιο, η οποία έχει εκδοθεί πριν από πέντε έτη κατά το μέγιστο ή στην οποία έχει οριστεί απευθείας περίοδος αποκλεισμού που εξακολουθεί να ισχύει;

Απάντηση:

Ναι / Όχι

Ημερομηνία της καταδίκης

..

Λόγος(-οι)

-

Προσδιορίστε ποιος έχει καταδικαστεί

-

Σε περίπτωση καταδίκης, ο οικονομικός φορέας έχει λάβει μέτρα που να αποδεικνύουν την αξιοπιστία του παρά την ύπαρξη σχετικού λόγου αποκλεισμού ("αυτοκάθαρση");

Ναι / Όχι

Περιγράψτε τα μέτρα που λήφθηκαν

-

Εάν η σχετική τεκμηρίωση διατίθεται ηλεκτρονικά, αναφέρετε:

Ναι / Όχι

Διαδικτυακή Διεύθυνση

-

Επακριβή στοιχεία αναφοράς των εγγράφων

-

Αρχή ή Φορέας έκδοσης

-

Απάτη

Έχει ο ίδιος ο οικονομικός φορέας ή οποιοδήποτε πρόσωπο το οποίο είναι μέλος του διοικητικού, διευθυντικού ή εποπτικού του οργάνου ή έχει εξουσία εκπροσώπησης, λήψης αποφάσεων ή ελέγχου σε αυτό καταδικαστεί με τελεσίδικη απόφαση για έναν από τους λόγους που παρατίθενται στο σχετικό θεσμικό πλαίσιο, η οποία έχει εκδοθεί πριν από πέντε έτη κατά το μέγιστο ή στην οποία έχει οριστεί απευθείας περίοδος αποκλεισμού που εξακολουθεί να ισχύει;

Απάντηση:

Ναι / Όχι

Ημερομηνία της καταδίκης

..

Λόγος(-οι)

-

Προσδιορίστε ποιος έχει καταδικαστεί

-

Σε περίπτωση καταδίκης, ο οικονομικός φορέας έχει λάβει μέτρα που να αποδεικνύουν την αξιοπιστία του παρά την ύπαρξη σχετικού λόγου αποκλεισμού (“αυτοκάθαρση”);

Ναι / Όχι

Περιγράψτε τα μέτρα που λήφθηκαν

-

Εάν η σχετική τεκμηρίωση διατίθεται ηλεκτρονικά, αναφέρετε:

Ναι / Όχι

Διαδικτυακή Διεύθυνση

-

Επακριβή στοιχεία αναφοράς των εγγράφων

-

Αρχή ή Φορέας έκδοσης

-

Τρομοκρατικά εγκλήματα ή εγκλήματα συνδεδεμένα με τρομοκρατικές δραστηριότητες

Έχει ο ίδιος ο οικονομικός φορέας ή οποιοδήποτε πρόσωπο το οποίο είναι μέλος του διοικητικού, διευθυντικού ή εποπτικού του οργάνου ή έχει εξουσία εκπροσώπησης, λήψης αποφάσεων ή ελέγχου σε αυτό καταδικαστεί με τελεσίδικη απόφαση για έναν από τους λόγους που παρατίθενται στο σχετικό θεσμικό πλαίσιο, η οποία έχει εκδοθεί πριν από πέντε έτη κατά το μέγιστο ή στην οποία έχει οριστεί απευθείας περίοδος αποκλεισμού που εξακολουθεί να ισχύει;

Απάντηση:

Ναι / Όχι

Ημερομηνία της καταδίκης

..

Λόγος(-οι)

-

Προσδιορίστε ποιος έχει καταδικαστεί

-

Σε περίπτωση καταδίκης, ο οικονομικός φορέας έχει λάβει μέτρα που να αποδεικνύουν την αξιοπιστία του παρά την ύπαρξη σχετικού λόγου αποκλεισμού ("αυτοκάθαρση");

Ναι / Όχι

Περιγράψτε τα μέτρα που λήφθηκαν

-

Εάν η σχετική τεκμηρίωση διατίθεται ηλεκτρονικά, αναφέρετε:

Ναι / Όχι

Διαδικτυακή Διεύθυνση

-

Επακριβή στοιχεία αναφοράς των εγγράφων

-

Αρχή ή Φορέας έκδοσης

-

Νομιμοποίηση εσόδων από παράνομες δραστηριότητες ή χρηματοδότηση της τρομοκρατίας

Έχει ο ίδιος ο οικονομικός φορέας ή οποιοδήποτε πρόσωπο το οποίο είναι μέλος του διοικητικού, διευθυντικού ή εποπτικού του οργάνου ή έχει εξουσία εκπροσώπησης, λήψης αποφάσεων ή ελέγχου σε αυτό καταδικαστεί με τελεσίδικη απόφαση για έναν από τους λόγους που παρατίθενται στο σχετικό θεσμικό πλαίσιο, η οποία έχει εκδοθεί πριν από πέντε έτη κατά το μέγιστο ή στην οποία έχει οριστεί απευθείας περίοδος αποκλεισμού που εξακολουθεί να ισχύει;

Απάντηση:

Ναι / Όχι

Ημερομηνία της καταδίκης

..

Λόγος(-οι)

-

Προσδιορίστε ποιος έχει καταδικαστεί

-

Σε περίπτωση καταδίκης, ο οικονομικός φορέας έχει λάβει μέτρα που να αποδεικνύουν την αξιοπιστία του παρά την ύπαρξη σχετικού λόγου αποκλεισμού ("αυτοκάθαρση");

Ναι / Όχι

Περιγράψτε τα μέτρα που λήφθηκαν

-

Εάν η σχετική τεκμηρίωση διατίθεται ηλεκτρονικά, αναφέρετε:

Ναι / Όχι

Διαδικτυακή Διεύθυνση

-

Επακριβή στοιχεία αναφοράς των εγγράφων

-

-

Παιδική εργασία και άλλες μορφές εμπορίας ανθρώπων

Έχει ο ίδιος ο οικονομικός φορέας ή οποιοδήποτε πρόσωπο το οποίο είναι μέλος του διοικητικού, διευθυντικού ή εποπτικού του οργάνου ή έχει εξουσία εκπροσώπησης, λήψης αποφάσεων ή ελέγχου σε αυτό καταδικαστεί με τελεσίδικη απόφαση για έναν από τους λόγους που παρατίθενται στο σχετικό θεσμικό πλαίσιο, η οποία έχει εκδοθεί πριν από πέντε έτη κατά το μέγιστο ή στην οποία έχει οριστεί απευθείας περίοδος αποκλεισμού που εξακολουθεί να ισχύει;

Απάντηση:

Ναι / Όχι

Ημερομηνία της καταδίκης

..

Λόγος(-οι)

-

Προσδιορίστε ποιος έχει καταδικαστεί

-

Σε περίπτωση καταδίκης, ο οικονομικός φορέας έχει λάβει μέτρα που να αποδεικνύουν την αξιοπιστία του παρά την ύπαρξη σχετικού λόγου αποκλεισμού ("αυτοκάθαρση");

Ναι / Όχι

Περιγράψτε τα μέτρα που λήφθηκαν

-

Εάν η σχετική τεκμηρίωση διατίθεται ηλεκτρονικά, αναφέρετε:

Ναι / Όχι

Διαδικτυακή Διεύθυνση

-

Επακριβή στοιχεία αναφοράς των εγγράφων

-

Αρχή ή Φορέας έκδοσης

-

B: Λόγοι που σχετίζονται με την καταβολή φόρων ή εισφορών κοινωνικής ασφάλισης**Καταβολή φόρων ή εισφορών κοινωνικής ασφάλισης:****Καταβολή φόρων**

Ο οικονομικός φορέας έχει ανεκπλήρωτες υποχρεώσεις όσον αφορά την καταβολή φόρων, τόσο στη χώρα στην οποία είναι εγκατεστημένος όσο και στο κράτος μέλος της αναθέτουσας αρχής ή του αναθέτοντα φορέα, εάν είναι άλλο από τη χώρα εγκατάστασης;

Απάντηση:

Ναι / Όχι

-

Ενεχόμενο ποσό

Με άλλα μέσα; Διευκρινίστε:

Ναι / Όχι

Διευκρινίστε:

-

Η εν λόγω απόφαση είναι τελεσίδικη και δεσμευτική;

Ναι / Όχι

Ημερομηνία της καταδίκης

..

Ο οικονομικός φορέας έχει εκπληρώσει τις υποχρεώσεις του, είτε καταβάλλοντας τους φόρους ή τις εισφορές κοινωνικής ασφάλισης που οφείλει, συμπεριλαμβανομένων, κατά περίπτωση, των δεδουλευμένων τόκων ή των προστίμων, είτε υπαγόμενος σε δεσμευτικό διακανονισμό για την καταβολή τους;

Ναι / Όχι

Παρακαλώ περιγράψτε

-

Εάν η σχετική τεκμηρίωση διατίθεται ηλεκτρονικά, αναφέρετε:

Ναι / Όχι

Διαδικτυακή Διεύθυνση

-

Επακριβή στοιχεία αναφοράς των εγγράφων

-

Αρχή ή Φορέας έκδοσης

-

Καταβολή εισφορών κοινωνικής ασφάλισης

Ο οικονομικός φορέας έχει ανεκπλήρωτες υποχρεώσεις όσον αφορά την καταβολή εισφορών κοινωνικής ασφάλισης, τόσο στη χώρα στην οποία είναι εγκατεστημένος όσο και στο κράτος μέλος της αναθέτουσας αρχής ή του αναθέτοντα φορέα, εάν είναι άλλο από τη χώρα εγκατάστασης;

Απάντηση:

Ναι / Όχι

Χώρα ή κράτος μέλος για το οποίο πρόκειται

-

Ενεχόμενο ποσό

Με άλλα μέσα; Διευκρινίστε:

Ναι / Όχι

-

Η εν λόγω απόφαση είναι τελεσίδικη και δεσμευτική;

Ναι / Όχι

Ημερομηνία της καταδίκης

..

Ο οικονομικός φορέας έχει εκπληρώσει τις υποχρεώσεις του, είτε καταβάλλοντας τους φόρους ή τις εισφορές κοινωνικής ασφάλισης που οφείλει, συμπεριλαμβανομένων, κατά περίπτωση, των δεδουλευμένων τόκων ή των προστίμων, είτε υπαγόμενος σε δεσμευτικό διακανονισμό για την καταβολή τους;

Ναι / Όχι

Παρακαλώ περιγράψτε

-

Εάν η σχετική τεκμηρίωση διατίθεται ηλεκτρονικά, αναφέρετε:

Ναι / Όχι

Διαδικτυακή Διεύθυνση

-

Επακριβή στοιχεία αναφοράς των εγγράφων

-

Αρχή ή Φορέας έκδοσης

-

Γ: Λόγοι που σχετίζονται με αφερεγγυότητα, σύγκρουση συμφερόντων ή επαγγελματικό παράπτωμα

Πληροφορίες σχετικά με πιθανή αφερεγγυότητα, σύγκρουση συμφερόντων ή επαγγελματικό παράπτωμα

Αθέτηση των υποχρεώσεων στον τομέα του περιβαλλοντικού δικαίου

Ο οικονομικός φορέας έχει, εν γνώσει του, αθετήσει τις υποχρεώσεις του στους τομείς του περιβαλλοντικού δικαίου;

Απάντηση:

Ναι / Όχι

Περιγράψτε τα μέτρα που λήφθηκαν

-

Σε περίπτωση καταδίκης, ο οικονομικός φορέας έχει λάβει μέτρα που να αποδεικνύουν την αξιοπιστία του παρά την ύπαρξη σχετικού λόγου αποκλεισμού ("αυτοκάθαρση");

Ναι / Όχι

Περιγράψτε τα μέτρα που λήφθηκαν

-

Αθέτηση των υποχρεώσεων στον τομέα του κοινωνικού δικαίου

Ο οικονομικός φορέας έχει, εν γνώσει του, αθετήσει τις υποχρεώσεις του στους τομείς του κοινωνικού δικαίου;

Απάντηση:

Ναι / Όχι

Περιγράψτε τα μέτρα που λήφθηκαν

-

Σε περίπτωση καταδικής, ο οικονομικός φορέας έχει λάβει μέτρα που να αποδεικνύουν την αξιοπιστία του παρά την ύπαρξη σχετικού λόγου αποκλεισμού (“αυτοκάθαρση”);

Ναι / Όχι

Περιγράψτε τα μέτρα που λήφθηκαν

-

Αθέτηση των υποχρεώσεων στον τομέα του εργατικού δικαίου

Ο οικονομικός φορέας έχει, εν γνώσει του, αθετήσει τις υποχρεώσεις του στους τομείς του εργατικού δικαίου;

Απάντηση:

Ναι / Όχι

Περιγράψτε τα μέτρα που λήφθηκαν

-

Σε περίπτωση καταδικής, ο οικονομικός φορέας έχει λάβει μέτρα που να αποδεικνύουν την αξιοπιστία του παρά την ύπαρξη σχετικού λόγου αποκλεισμού (“αυτοκάθαρση”);

Ναι / Όχι

Περιγράψτε τα μέτρα που λήφθηκαν

-

Πτώχευση

Ο οικονομικός φορέας τελεί υπό πτώχευση;

Απάντηση:

Ναι / Όχι

Παρακαλώ αναφέρετε λεπτομερείς πληροφορίες

-

Διευκρινίστε τους λόγους για τους οποίους, ωστόσο, μπορείτε να εκτελέσετε τη σύμβαση. Οι πληροφορίες αυτές δεν είναι απαραίτητο να παρασχεθούν εάν ο αποκλεισμός των οικονομικών φορέων στην παρούσα περίπτωση έχει καταστεί υποχρεωτικός βάσει του εφαρμοστέου εθνικού δικαίου χωρίς δυνατότητα παρέκκλισης όταν ο οικονομικός φορέας είναι, ωστόσο, σε θέση να εκτελέσει τη σύμβαση.

-

Εάν η σχετική τεκμηρίωση διατίθεται ηλεκτρονικά, αναφέρετε:

Ναι / Όχι

Διαδικτυακή Διεύθυνση

-

-
Αρχή ή Φορέας έκδοσης

Ανάλογη κατάσταση προβλεπόμενη σε εθνικές νομοθετικές και κανονιστικές διατάξεις
Βρίσκεται ο οικονομικός φορέας σε οποιαδήποτε ανάλογη κατάσταση προκύπτουσα από παρόμοια διαδικασία προβλεπόμενη σε εθνικές νομοθετικές και κανονιστικές διατάξεις;

Απάντηση:

Ναι / Όχι

Παρακαλώ αναφέρετε λεπτομερείς πληροφορίες

-

Διευκρινίστε τους λόγους για τους οποίους, ωστόσο, μπορείτε να εκτελέσετε τη σύμβαση. Οι πληροφορίες αυτές δεν είναι απαραίτητο να παρασχεθούν εάν ο αποκλεισμός των οικονομικών φορέων στην παρούσα περίπτωση έχει καταστεί υποχρεωτικός βάσει του εφαρμοστέου εθνικού δικαίου χωρίς δυνατότητα παρέκκλισης όταν ο οικονομικός φορέας είναι, ωστόσο, σε θέση να εκτελέσει τη σύμβαση.

-

Εάν η σχετική τεκμηρίωση διατίθεται ηλεκτρονικά, αναφέρετε:

Ναι / Όχι

Διαδικτυακή Διεύθυνση

-

Επακριβή στοιχεία αναφοράς των εγγράφων

-

Αρχή ή Φορέας έκδοσης

-

Υπό αναγκαστική διαχείριση από εκκαθαριστή ή από το δικαστήριο

Τελεί ο οικονομικός φορέας υπό αναγκαστική διαχείριση από εκκαθαριστή ή από το δικαστήριο;

Απάντηση:

Ναι / Όχι

Παρακαλώ αναφέρετε λεπτομερείς πληροφορίες

-

Διευκρινίστε τους λόγους για τους οποίους, ωστόσο, μπορείτε να εκτελέσετε τη σύμβαση. Οι πληροφορίες αυτές δεν είναι απαραίτητο να παρασχεθούν εάν ο αποκλεισμός των οικονομικών φορέων στην παρούσα περίπτωση έχει καταστεί υποχρεωτικός βάσει του εφαρμοστέου εθνικού δικαίου χωρίς δυνατότητα παρέκκλισης όταν ο οικονομικός φορέας είναι, ωστόσο, σε θέση να εκτελέσει τη σύμβαση.

-

Εάν η σχετική τεκμηρίωση διατίθεται ηλεκτρονικά, αναφέρετε:

Ναι / Όχι

-
Επακριβή στοιχεία αναφοράς των εγγράφων

-
Αρχή ή Φορέας έκδοσης

Αναστολή επιχειρηματικών δραστηριοτήτων

Έχουν ανασταλεί οι επιχειρηματικές δραστηριότητες του οικονομικού φορέα;

Απάντηση:

Ναι / Όχι

Παρακαλώ αναφέρετε λεπτομερείς πληροφορίες

-
Διευκρινίστε τους λόγους για τους οποίους, ωστόσο, μπορείτε να εκτελέσετε τη σύμβαση. Οι πληροφορίες αυτές δεν είναι απαραίτητο να παρασχεθούν εάν ο αποκλεισμός των οικονομικών φορέων στην παρούσα περίπτωση έχει καταστεί υποχρεωτικός βάσει του εφαρμοστέου εθνικού δικαίου χωρίς δυνατότητα παρέκκλισης όταν ο οικονομικός φορέας είναι, ωστόσο, σε θέση να εκτελέσει τη σύμβαση.

Εάν η σχετική τεκμηρίωση διατίθεται ηλεκτρονικά, αναφέρετε:

Ναι / Όχι

Διαδικτυακή Διεύθυνση

-
Επακριβή στοιχεία αναφοράς των εγγράφων

-
Αρχή ή Φορέας έκδοσης

Ένοχος σοβαρού επαγγελματικού παραπτώματος

Έχει διαπράξει ο οικονομικός φορέας σοβαρό επαγγελματικό παράπτωμα;

Απάντηση:

Ναι / Όχι

Παρακαλώ αναφέρετε λεπτομερείς πληροφορίες

-
Σε περίπτωση καταδικής, ο οικονομικός φορέας έχει λάβει μέτρα που να αποδεικνύουν την αξιοπιστία του παρά την ύπαρξη σχετικού λόγου αποκλεισμού (“αυτοκάθαρση”);

Ναι / Όχι

Περιγράψτε τα μέτρα που λήφθηκαν

-
Συμφωνίες με άλλους οικονομικούς φορείς με στόχο τη στρέβλωση του ανταγωνισμού

Έχει συνάψει ο οικονομικός φορέας συμφωνίες με άλλους οικονομικούς φορείς με σκοπό τη στρέβλωση του ανταγωνισμού;

Απάντηση:

Ναι / Όχι

Παρακαλώ αναφέρετε λεπτομερείς πληροφορίες

-

Σε περίπτωση καταδικής, ο οικονομικός φορέας έχει λάβει μέτρα που να αποδεικνύουν την αξιοπιστία του παρά την ύπαρξη σχετικού λόγου αποκλεισμού ("αυτοκάθαρση");

Ναι / Όχι

Περιγράψτε τα μέτρα που λήφθηκαν

-

Σύγκρουση συμφερόντων λόγω της συμμετοχής του στη διαδικασία σύναψης σύμβασης

Γνωρίζει ο οικονομικός φορέας την ύπαρξη τυχόν σύγκρουσης συμφερόντων λόγω της συμμετοχής του στη διαδικασία σύναψης σύμβασης;

Απάντηση:

Ναι / Όχι

Παρακαλώ αναφέρετε λεπτομερείς πληροφορίες

-

Παροχή συμβουλών ή εμπλοκή στην προετοιμασία της διαδικασίας σύναψης της σύμβασης

Έχει παράσχει ο οικονομικός φορέας ή επιχείρηση συνδεδεμένη με αυτόν συμβουλές στην αναθέτουσα αρχή ή στον αναθέτοντα φορέα ή έχει με άλλο τρόπο εμπλακεί στην προετοιμασία της διαδικασίας σύναψης της σύμβασης;

Απάντηση:

Ναι / Όχι

Παρακαλώ περιγράψτε

-

Πρόωρη καταγγελία, αποζημιώσεις ή άλλες παρόμοιες κυρώσεις

Έχει υποστεί ο οικονομικός φορέας πρόωρη καταγγελία προηγούμενης δημόσιας σύμβασης, προηγούμενης σύμβασης με αναθέτοντα φορέα ή προηγούμενης σύμβασης παραχώρησης, ή επιβολή αποζημιώσεων ή άλλων παρόμοιων κυρώσεων σε σχέση με την εν λόγω προηγούμενη σύμβαση;

Απάντηση:

Ναι / Όχι

Παρακαλώ αναφέρετε λεπτομερείς πληροφορίες

-

Σε περίπτωση καταδικής, ο οικονομικός φορέας έχει λάβει μέτρα που να αποδεικνύουν την αξιοπιστία του παρά την ύπαρξη σχετικού λόγου αποκλεισμού ("αυτοκάθαρση");

Ναι / Όχι

Ψευδείς δηλώσεις, απόκρυψη πληροφοριών, ανικανότητα υποβολής δικαιολογητικών, απόκτηση εμπιστευτικών πληροφοριών

Ο οικονομικός φορέας επιβεβαιώνει ότι: α) έχει κριθεί ένοχος σοβαρών ψευδών δηλώσεων κατά την παροχή των πληροφοριών που απαιτούνται για την εξακρίβωση της απουσίας των λόγων αποκλεισμού ή την πλήρωση των κριτηρίων επιλογής, β) έχει αποκρύψει τις πληροφορίες αυτές, γ) δεν ήταν σε θέση να υποβάλει, χωρίς καθυστέρηση, τα δικαιολογητικά που απαιτούνται από την αναθέτουσα αρχή ή τον αναθέτοντα φορέα, και δ) έχει επιχειρήσει να επηρεάσει με αθέμιτο τρόπο τη διαδικασία λήψης αποφάσεων της αναθέτουσας αρχής ή του αναθέτοντα φορέα, να αποκτήσει εμπιστευτικές πληροφορίες που ενδέχεται να του αποφέρουν αθέμιτο πλεονέκτημα στη διαδικασία σύναψης σύμβασης ή να παράσχει εξ αμελείας παραπλανητικές πληροφορίες που ενδέχεται να επηρεάσουν ουσιωδώς τις αποφάσεις που αφορούν τον αποκλεισμό, την επιλογή ή την ανάθεση;

Απάντηση:

Ναι / Όχι

Διαδικασία πτωχευτικού συμβιβασμού

Έχει υπαχθεί ο οικονομικός φορέας σε διαδικασία πτωχευτικού συμβιβασμού;

Απάντηση:

Ναι / Όχι

Παρακαλώ αναφέρετε λεπτομερείς πληροφορίες

-

Διευκρινίστε τους λόγους για τους οποίους, ωστόσο, μπορείτε να εκτελέσετε τη σύμβαση. Οι πληροφορίες αυτές δεν είναι απαραίτητο να παρασχεθούν εάν ο αποκλεισμός των οικονομικών φορέων στην παρούσα περίπτωση έχει καταστεί υποχρεωτικός βάσει του εφαρμοστέου εθνικού δικαίου χωρίς δυνατότητα παρέκκλισης όταν ο οικονομικός φορέας είναι, ωστόσο, σε θέση να εκτελέσει τη σύμβαση.

-

Εάν η σχετική τεκμηρίωση διατίθεται ηλεκτρονικά, αναφέρετε:

Ναι / Όχι

Διαδικτυακή Διεύθυνση

-

Επακριβή στοιχεία αναφοράς των εγγράφων

-

Αρχή ή Φορέας έκδοσης

-

Διαδικασία εξυγίανσης ή ειδικής εκκαθάρισης

Έχει υπαχθεί ο οικονομικός φορέας σε διαδικασία εξυγίανσης ή ειδικής εκκαθάρισης;

Απάντηση:

Ναι / Όχι

-

Διευκρινίστε τους λόγους για τους οποίους, ωστόσο, μπορείτε να εκτελέσετε τη σύμβαση. Οι πληροφορίες αυτές δεν είναι απαραίτητο να παρασχεθούν εάν ο αποκλεισμός των οικονομικών φορέων στην παρούσα περίπτωση έχει καταστεί υποχρεωτικός βάσει του εφαρμοστέου εθνικού δικαίου χωρίς δυνατότητα παρέκκλισης όταν ο οικονομικός φορέας είναι, ωστόσο, σε θέση να εκτελέσει τη σύμβαση.

-

Εάν η σχετική τεκμηρίωση διατίθεται ηλεκτρονικά, αναφέρετε:

Ναι / Όχι

Διαδικτυακή Διεύθυνση

-

Επακριβή στοιχεία αναφοράς των εγγράφων

-

Αρχή ή Φορέας έκδοσης

-

Δ: Άλλοι λόγοι αποκλεισμού που ενδέχεται να προβλέπονται από την εθνική νομοθεσία του κράτους μέλους της αναθέτουσας αρχής ή του αναθέτοντος φορέα

Αμιγώς εθνικοί λόγοι αποκλεισμού

Ισχύουν οι αμιγώς εθνικοί λόγοι αποκλεισμού που ορίζονται στη σχετική προκήρυξη /γνωστοποίηση ή στα έγγραφα της διαδικασίας σύναψης σύμβασης;

Απάντηση:

Ναι / Όχι

Περιγράψτε τα μέτρα που λήφθηκαν

-

Σε περίπτωση καταδικής, ο οικονομικός φορέας έχει λάβει μέτρα που να αποδεικνύουν την αξιοπιστία του παρά την ύπαρξη σχετικού λόγου αποκλεισμού ("αυτοκάθαρση");

Ναι / Όχι

Περιγράψτε τα μέτρα που λήφθηκαν

-

Εάν η σχετική τεκμηρίωση διατίθεται ηλεκτρονικά, αναφέρετε:

Ναι / Όχι

Διαδικτυακή Διεύθυνση

-

Επακριβή στοιχεία αναφοράς των εγγράφων

-

Αρχή ή Φορέας έκδοσης

-

A: Καταλληλότητα

Ο οικονομικός φορέας πρέπει να παράσχει πληροφορίες μόνον όταν τα σχετικά κριτήρια επιλογής έχουν προσδιοριστεί από την αναθέτουσα αρχή ή τον αναθέτοντα φορέα στη σχετική προκήρυξη/γνωστοποίηση ή στα έγγραφα της διαδικασίας σύναψης σύμβασης που αναφέρονται στην προκήρυξη /γνωστοποίηση.

Εγγραφή στο σχετικό επαγγελματικό μητρώο

Ο οικονομικός φορέας είναι εγγεγραμμένος στα σχετικά επαγγελματικά μητρώα που τηρούνται στο κράτος μέλος εγκατάστασής του, όπως περιγράφεται στο παράρτημα XI της οδηγίας 2014/24/ΕΕ· οι οικονομικοί φορείς από ορισμένα κράτη μέλη μπορεί να οφείλουν να συμμορφώνονται με άλλες απαιτήσεις που καθορίζονται στο παράρτημα αυτό.

Απάντηση:

Ναι / Όχι

Εάν η σχετική τεκμηρίωση διατίθεται ηλεκτρονικά, αναφέρετε:

Ναι / Όχι

Διαδικτυακή Διεύθυνση

-

Επακριβή στοιχεία αναφοράς των εγγράφων

-

Αρχή ή Φορέας έκδοσης

-

Εγγραφή στο σχετικό εμπορικό μητρώο

Ο οικονομικός φορέας είναι εγγεγραμμένος στα σχετικά εμπορικά μητρώα που τηρούνται στο κράτος μέλος εγκατάστασής του, όπως περιγράφεται στο παράρτημα XI της οδηγίας 2014/24/ΕΕ· οι οικονομικοί φορείς από ορισμένα κράτη μέλη μπορεί να οφείλουν να συμμορφώνονται με άλλες απαιτήσεις που καθορίζονται στο παράρτημα αυτό.

Απάντηση:

Ναι / Όχι

Εάν η σχετική τεκμηρίωση διατίθεται ηλεκτρονικά, αναφέρετε:

Ναι / Όχι

Διαδικτυακή Διεύθυνση

-

Επακριβή στοιχεία αναφοράς των εγγράφων

-

Αρχή ή Φορέας έκδοσης

-

B: Οικονομική και χρηματοοικονομική επάρκεια

Ο οικονομικός φορέας πρέπει να πασάχει πληροφορίες μόνον όταν τα σχετικά κριτήρια επιλογής έχουνε προσδιοριστεί από την αναθέτουσα αρχή ή τον αναθέτοντα φορέα στη σχετική προκήρυξη/γνωστοποίηση ή στα έγγραφα της διαδικασίας σύναψης σύμβασης που αναφέρονται στην προκήρυξη /γνωστοποίηση.

(“Ολικός”) Ετήσιος κύκλος εργασιών

Ο (“ολικός”) ετήσιος κύκλος εργασιών του οικονομικού φορέα για τον αριθμό οικονομικών ετών που απαιτούνται βάσει της σχετικής προκήρυξης /γνωστοποίησης ή των εγγράφων της διαδικασίας σύναψης σύμβασης είναι ο εξής:

Ημερομηνία Έναρξης

..

Ημερομηνία Λήξης

..

Ποσό

Ημερομηνία Έναρξης

..

Ημερομηνία Λήξης

..

Ποσό

Ημερομηνία Έναρξης

..

Ημερομηνία Λήξης

..

Ποσό

Ημερομηνία Έναρξης

..

Ημερομηνία Λήξης

..

Ποσό

Ημερομηνία Έναρξης

..

Ημερομηνία Λήξης

..

Ποσό

Εάν η σχετική τεκμηρίωση διατίθεται ηλεκτρονικά, αναφέρετε:

Ναι / Όχι

-
Επακριβή στοιχεία αναφοράς των εγγράφων

-
Αρχή ή Φορέας έκδοσης

Μέσος ετήσιος κύκλος εργασιών

Ο μέσος ετήσιος κύκλος εργασιών του οικονομικού φορέα για τον αριθμό ετών που απαιτούνται βάσει της σχετικής προκήρυξης/γνωστοποίησης ή των εγγράφων της διαδικασίας σύναψης σύμβασης είναι ο εξής:

Αριθμός ετών

-

Μέσος ετήσιος κύκλος εργασιών

Εάν η σχετική τεκμηρίωση διατίθεται ηλεκτρονικά, αναφέρετε:

Ναι / Όχι

Διαδικτυακή Διεύθυνση

-

Επακριβή στοιχεία αναφοράς των εγγράφων

-

Αρχή ή Φορέας έκδοσης

-

Σύσταση οικονομικού φορέα

Σε περίπτωση που οι πληροφορίες σχετικά με τον κύκλο εργασιών (ολικό ή ειδικό) δεν είναι διαθέσιμες για ολόκληρη την απαιτούμενη περίοδο, αναφέρετε την ημερομηνία που ιδρύθηκε ή άρχισε τις δραστηριότητές του ο οικονομικός φορέας:

Προσδιορίστε

-

Γ: Τεχνική και επαγγελματική ικανότητα

Ο οικονομικός φορέας πρέπει να παράσχει πληροφορίες μόνον όταν τα σχετικά κριτήρια επιλογής έχουν προσδιοριστεί από την αναθέτουσα αρχή ή τον αναθέτοντα φορέα στη σχετική προκήρυξη/γνωστοποίηση ή στα έγγραφα της διαδικασίας σύναψης σύμβασης που αναφέρονται στην προκήρυξη /γνωστοποίηση.

Για τις συμβάσεις προμηθειών: παραδόσεις είδους που έχει προσδιοριστεί

Μόνο για δημόσιες συμβάσεις προμηθειών: Κατά τη διάρκεια της περιόδου αναφοράς, ο οικονομικός φορέας έχει προβεί στις ακόλουθες κυριότερες παραδόσεις του είδους που έχει προσδιοριστεί: Κατά τη σύνταξη του σχετικού καταλόγου αναφέρετε τα ποσά, τις ημερομηνίες και τους δημόσιους ή ιδιωτικούς παραλήπτες. Οι αναθέτουσες αρχές μπορούν να ζητούν έως τρία έτη και να επιτρέπουν την τεκμηρίωση πείρας που υπερβαίνει τα τρία έτη.

Περιγραφή

-

Ποσό**Ημερομηνία Έναρξης**

..

Ημερομηνία Λήξης

..

Αποδέκτες

-

Εάν η σχετική τεκμηρίωση διατίθεται ηλεκτρονικά, αναφέρετε:

Ναι / Όχι

Διαδικτυακή Διεύθυνση

-

Επακριβή στοιχεία αναφοράς των εγγράφων

-

Αρχή ή Φορέας έκδοσης

-

Ποσοστό υπεργολαβίας

Ο οικονομικός φορέας προτίθεται, ενδεχομένως, να αναθέσει σε τρίτους υπό μορφή υπεργολαβίας το ακόλουθο μέρος (δηλαδή ποσοστό) της σύμβασης. Επισημαίνεται ότι εάν ο οικονομικός φορέας έχει αποφασίσει να αναθέσει μέρος της σύμβασης σε τρίτους υπό μορφή υπεργολαβίας και στηρίζεται στις ικανότητες του υπεργολάβου για την εκτέλεση του εν λόγω μέρους, τότε θα πρέπει να συμπληρωθεί χωριστό ΕΕΕΣ για τους σχετικούς υπεργολάβους, βλέπε μέρος II, ενότητα Γ ανωτέρω.

Προσδιορίστε

-

Για τις συμβάσεις προμηθειών: δείγματα, περιγραφή ή φωτογραφίες χωρίς την πιστοποίηση γνησιότητας

Για δημόσιες συμβάσεις προμηθειών: Ο οικονομικός φορέας θα παράσχει τα απαιτούμενα δείγματα, περιγραφές ή φωτογραφίες των προϊόντων που θα προμηθεύσει, τα οποία δεν χρειάζεται να συνοδεύονται από πιστοποιητικά γνησιότητας.

Απάντηση:

Ναι / Όχι

Ναι / Όχι

Διαδικτυακή Διεύθυνση

-

Επακριβή στοιχεία αναφοράς των εγγράφων

-

Αρχή ή Φορέας έκδοσης

-

Δ: Συστήματα διασφάλισης ποιότητας και πρότυπα περιβαλλοντικής διαχείρισης

Ο οικονομικός φορέας πρέπει να παράσχει πληροφορίες μόνον όταν τα συστήματα διασφάλισης ποιότητας και/ή τα πρότυπα περιβαλλοντικής διαχείρισης έχουν ζητηθεί από την αναθέτουσα αρχή ή τον αναθέτοντα φορέα στη σχετική προκήρυξη/γνωστοποίηση ή στα έγγραφα τη διαδικασίας σύναψης σύμβασης που αναφέρονται στην προκήρυξη/γνωστοποίηση.

Πιστοποιητικά από ανεξάρτητους οργανισμούς σχετικά με πρότυπα διασφάλισης ποιότητας

Θα είναι σε θέση ο οικονομικός φορέας να προσκομίσει πιστοποιητικά που έχουν εκδοθεί από ανεξάρτητους οργανισμούς που βεβαιώνουν ότι ο οικονομικός φορέας συμμορφώνεται με τα απαιτούμενα πρότυπα διασφάλισης ποιότητας, συμπεριλαμβανομένης της προσβασιμότητας για άτομα με ειδικές ανάγκες;

Απάντηση:

Ναι / Όχι

Εάν όχι, εξηγήστε τους λόγους και διευκρινίστε ποια άλλα αποδεικτικά μέσα μπορούν να προσκομιστούν όσον αφορά το σύστημα διασφάλισης ποιότητας:

-

Εάν η σχετική τεκμηρίωση διατίθεται ηλεκτρονικά, αναφέρετε:

Ναι / Όχι

Διαδικτυακή Διεύθυνση

-

Επακριβή στοιχεία αναφοράς των εγγράφων

-

Αρχή ή Φορέας έκδοσης

-

Πιστοποιητικά από ανεξάρτητους οργανισμούς σχετικά με συστήματα ή πρότυπα περιβαλλοντικής διαχείρισης

Θα είναι σε θέση ο οικονομικός φορέας να προσκομίσει πιστοποιητικά που έχουν εκδοθεί από ανεξάρτητους οργανισμούς που βεβαιώνουν ότι ο οικονομικός φορέας συμμορφώνεται με τα απαιτούμενα συστήματα ή πρότυπα περιβαλλοντικής διαχείρισης;

Απάντηση:

Ναι / Όχι

Εάν όχι, εξηγήστε τους λόγους και διευκρινίστε ποια άλλα αποδεικτικά μέσα μπορούν να προσκομιστούν όσον αφορά τα συστήματα ή πρότυπα περιβαλλοντικής διαχείρισης:

-

Εάν η σχετική τεκμηρίωση διατίθεται ηλεκτρονικά, αναφέρετε:

Ναι / Όχι

Διαδικτυακή Διεύθυνση

-

Επακριβή στοιχεία αναφοράς των εγγράφων

-

Αρχή ή Φορέας έκδοσης

-

Μέρος VI: Τελικές δηλώσεις

Ο κάτωθι υπογεγραμμένος, δηλώνω επισήμως ότι τα στοιχεία που έχω αναφέρει σύμφωνα με τα μέρη II έως V ανωτέρω είναι ακριβή και ορθά και ότι έχω πλήρη επίγνωση των συνεπειών σε περίπτωση σοβαρών ψευδών δηλώσεων.

Ο κάτωθι υπογεγραμμένος, δηλώνω επισήμως ότι είμαι σε θέση, κατόπιν αιτήματος και χωρίς καθυστέρηση, να προσκομίσω τα πιστοποιητικά και τις λοιπές μορφές αποδεικτικών εγγράφων που αναφέρονται, εκτός εάν:

α) Η αναθέτουσα αρχή ή ο αναθέτων φορέας έχει τη δυνατότητα να λάβει τα σχετικά δικαιολογητικά απευθείας με πρόσβαση σε εθνική βάση δεδομένων σε οποιοδήποτε κράτος μέλος αυτή διατίθεται δωρεάν [υπό την προϋπόθεση ότι ο οικονομικός φορέας έχει παράσχει τις απαραίτητες πληροφορίες (διαδικτυακή διεύθυνση, αρχή ή φορέα έκδοσης, επακριβή στοιχεία αναφοράς των εγγράφων) που παρέχουν τη δυνατότητα στην αναθέτουσα αρχή ή στον αναθέτοντα φορέα να το πράξει] ή

β) Από τις 18 Οκτωβρίου 2018 το αργότερο (ανάλογα με την εθνική εφαρμογή του άρθρου 59 παράγραφος 5 δεύτερο εδάφιο της οδηγίας 2014/24/ΕΕ), η αναθέτουσα αρχή ή ο αναθέτων φορέας έχουν ήδη στην κατοχή τους τα σχετικά έγγραφα.

Ο κάτωθι υπογεγραμμένος δίδω επισήμως τη συγκατάθεσή μου στην αναθέτουσα αρχή ή τον αναθέτοντα φορέα, όπως καθορίζεται στο Μέρος I, ενότητα A, προκειμένου να αποκτήσει πρόσβαση σε δικαιολογητικά των πληροφοριών που έχουν υποβληθεί στο Μέρος III και το Μέρος IV του παρόντος Ευρωπαϊκού Ενιαίου Εγγράφου Σύμβασης για τους σκοπούς της διαδικασίας σύναψης σύμβασης, όπως καθορίζεται στο Μέρος I.

Ημερομηνία, τόπος και, όπου ζητείται ή απαιτείται, υπογραφή(-ές):

Ημερομηνία

Τόπος

Υπογραφή



ΕΛΛΗΝΙΚΗ ΔΗΜΟΚΡΑΤΙΑ
ΠΕΡΙΦΕΡΕΙΑ ΚΕΝΤΡΙΚΗΣ ΜΑΚΕΔΟΝΙΑΣ
ΓΕΝΙΚΗ Δ/ΝΣΗ ΠΡΟΓΡΑΜΜΑΤΙΣΜΟΥ & ΥΠΟΔΟ-
ΜΩΝ
ΔΙΕΥΘΥΝΣΗ ΤΕΧΝΙΚΩΝ ΕΡΓΩΝ ΠΕ
ΥΠΟΔΙΕΥΘΥΝΣΗ ΤΕΧΝΙΚΩΝ ΕΡΓΩΝ Π.Ε. ΠΙΕΡΙΑΣ
ΤΜΗΜΑ ΕΡΓΩΝ ΔΟΜΩΝ ΠΕΡΙΒΑΛΛΟΝΤΟΣ

ΕΡΓΟ: «ΠΡΟΜΗΘΕΙΑ ΚΑΙ ΕΓΚΑΤΑΣΤΑΣΗ ΣΥΣΤΗΜΑ-
ΤΟΣ ΕΥΦΥΟΥΣ ΔΙΑΧΕΙΡΙΣΗΣ ΕΓΚΑΤΑΣΤΑΣΕΩΝ ΑΡ-
ΔΕΥΣΗΣ ΤΟΥ ΤΟΕΒ ΡΑΧΗΣ ΠΙΕΡΙΑΣ»

ΕΠΙΧΕΙΡΗΣΙΑΚΟ ΠΡΟΓΡΑΜΜΑ «ΠΡΟΓΡΑΜΜΑ
ΑΓΡΟΤΙΚΗΣ ΑΝΑΠΤΥΞΗΣ (ΠΑΑ) 2014-2020»
ΜΕΤΡΟ 4: «ΕΠΕΝΔΥΣΕΙΣ ΣΕ ΥΛΙΚΑ ΣΤΟΙΧΕΙΑ ΤΟΥ
ΕΝΕΡΓΗΤΙΚΟΥ»
ΥΠΟΜΕΤΡΟ 4.3: «ΣΤΗΡΙΞΗ ΓΙΑ ΕΠΕΝΔΥΣΕΙΣ ΣΕ ΥΠΟ-
ΔΟΜΕΣ ΠΟΥ ΣΥΝΔΕΟΝΤΑΙ ΜΕ ΤΗΝ ΑΝΑΠΤΥΞΗ,
ΤΟΝ ΕΚΣΥΓΧΡΟΝΙΣΜΟ Η ΤΗΝ ΠΡΟΣΑΡΜΟΓΗ ΤΗΣ
ΓΕΩΡΓΙΑΣ ΚΑΙ ΤΗΣ ΔΑΣΟΚΟΜΙΑΣ»
ΔΡΑΣΗ 4.3.1: «ΥΠΟΔΟΜΕΣ ΕΓΓΕΙΩΝ ΒΕΛΤΙΩΣΕΩΝ»
ΠΡΟΣΚΛΗΣΗ: 4.3.1_2021_Ε.Υ.Ε.Π.Α.Α.

ΧΡΗΜΑΤΟΔΟΤΗΣΗ:
ΕΓΤΑΑ (ΕΥΡΩΠΑΪΚΟ ΓΕΩΡΓΙΚΟ ΤΑΜΕΙΟ ΑΓΡΟΤΙΚΗΣ
ΑΝΑΠΤΥΞΗΣ) ΠΑΑ 2014-2020
(ΚΩΔΙΚΟΣ Ο.Π.Σ.Α.Α.: 0036156887)
ΠΡΟΓΡΑΜΜΑ ΔΗΜΟΣΙΩΝ ΕΠΕΝΔΥΣΕΩΝ
Σ.Α.Ε.082/1
(ΚΩΔΙΚΟΣ ΕΡΓΟΥ: 2023ΣΕ08210009)

ΠΡΟΫΠΟΛΟΓΙΣΜΟΣ: 2.197.814,44 € (ΜΕ ΦΠΑ24%)

ΥΠΟΕΡΓΟ 1

**«ΠΡΟΜΗΘΕΙΑ ΚΑΙ ΕΓΚΑΤΑΣΤΑΣΗ ΣΥΣΤΗΜΑΤΟΣ ΕΥΦΥΟΥΣ ΔΙΑΧΕΙ-
ΡΙΣΗΣ ΕΓΚΑΤΑΣΤΑΣΕΩΝ ΑΡΔΕΥΣΗΣ ΤΟΥ ΤΟΕΒ ΡΑΧΗΣ ΠΙΕΡΙΑΣ»**

ΚΩΔΙΚΟΣ Ο.Π.Σ.Α.Α.: 0036156887

Τεχνικές Προδιαγραφές

Περιεχόμενα

1. ΓΕΝΙΚΑ.....	4
1.1 ΣΧΕΣΗ ΜΕ ΚΑΤΑΣΚΕΥΑΣΤΙΚΟΥΣ ΟΙΚΟΥΣ – ΛΟΙΠΕΣ ΔΗΛΩΣΕΙΣ.....	4
1.2 ΤΕΧΝΙΚΟΙ ΚΑΝΟΝΙΣΜΟΙ.....	4
1.3 ΚΑΝΟΝΙΣΜΟΙ ΥΛΙΚΩΝ.....	4
1.4 ΛΟΙΠΟΙ ΚΑΝΟΝΙΣΜΟΙ ΕΚΤΕΛΕΣΗΣ ΗΛΕΚΤΡΟΛΟΓΙΚΩΝ ΕΡΓΑΣΙΩΝ.....	4
2. ΠΙΝΑΚΑΣ ΑΥΤΟΜΑΤΙΣΜΟΥ.....	4
3. ΣΥΣΤΗΜΑΤΑ ΑΝΤΙΚΕΡΑΥΝΙΚΗΣ ΠΡΟΣΤΑΣΙΑΣ.....	4
4. ΠΡΟΓΡΑΜΜΑΤΙΖΟΜΕΝΟΣ ΛΟΓΙΚΟΣ ΕΛΕΓΚΤΗΣ (PLC).....	4
4.1 ΠΡΟΓΡΑΜΜΑΤΙΖΟΜΕΝΟΣ ΛΟΓΙΚΟΣ ΕΛΕΓΚΤΗΣ (PLC) ΚΑΤΗΓΟΡΙΑΣ MASTER.....	4
<i>Γενικά.....</i>	<i>4</i>
<i>Πιστοποιητικά.....</i>	<i>4</i>
<i>Επιδόσεις.....</i>	<i>4</i>
<i>Διαγνωστικά.....</i>	<i>4</i>
<i>Προγραμματισμός.....</i>	<i>4</i>
<i>Λογισμικό Προγραμματισμού.....</i>	<i>4</i>
<i>Επικοινωνία.....</i>	<i>4</i>
<i>Επεκτασιμότητα.....</i>	<i>4</i>
<i>Μονάδα Τροφοδοσίας PLC (Power Supply).....</i>	<i>4</i>
<i>Κάρτα Ψηφιακών Εισόδων.....</i>	<i>4</i>
<i>Κάρτα Ψηφιακών Εξόδων.....</i>	<i>4</i>
<i>Κάρτα Αναλογικών Εισόδων.....</i>	<i>4</i>
<i>Κάρτα Αναλογικών Εξόδων.....</i>	<i>4</i>
4.2 ΠΡΟΓΡΑΜΜΑΤΙΖΟΜΕΝΟΣ ΛΟΓΙΚΟΣ ΕΛΕΓΚΤΗΣ (PLC) ΚΑΤΗΓΟΡΙΑΣ REMOTE.....	4
<i>Γενικά.....</i>	<i>4</i>
<i>Πιστοποιητικά.....</i>	<i>4</i>
<i>Επιδόσεις.....</i>	<i>4</i>
<i>Προγραμματισμός.....</i>	<i>4</i>
<i>Λογισμικό προγραμματισμού.....</i>	<i>4</i>
<i>Επικοινωνία.....</i>	<i>4</i>
<i>Επεκτασιμότητα.....</i>	<i>4</i>
<i>Μονάδα τροφοδοσίας PLC (Power Supply).....</i>	<i>4</i>
<i>Κάρτα ψηφιακών εισόδων.....</i>	<i>4</i>
<i>Κάρτα ψηφιακών εξόδων.....</i>	<i>4</i>
<i>Κάρτα αναλογικών εισόδων.....</i>	<i>4</i>
<i>Κάρτα αναλογικών εξόδων.....</i>	<i>4</i>
4.3 ΜΟΝΑΔΑ ΤΡΟΦΟΔΟΣΙΑΣ ΛΟΙΠΩΝ ΣΥΣΚΕΥΩΝ (POWER SUPPLY).....	4
5. ΦΩΤΟΒΟΛΤΑΙΚΗ ΔΙΑΤΑΞΗ ΤΡΟΦΟΔΟΣΙΑΣ.....	4
6. ΕΠΙΚΟΙΝΩΝΙΑΚΟΣ ΕΞΟΠΛΙΣΜΟΣ.....	4
6.1 ΕΛΕΓΚΤΗΣ ΜΕΤΑΓΩΓΗΣ ΕΠΙΚΟΙΝΩΝΙΩΝ.....	4
6.2 RADIO MODEM.....	4

6.3	4G/LTE ΜΟΔΕΜ.....	4
6.4	ΑΣΥΡΜΑΤΟΣ ΣΥΓΚΕΝΤΡΩΤΗΣ ΔΕΔΟΜΕΝΩΝ (LORAWAN GATEWAY).....	4
7.	ΟΡΓΑΝΑ ΤΟΠΙΚΩΝ ΣΤΑΘΜΩΝ.....	4
7.1	ΠΑΡΟΧΟΜΕΤΡΑ ΥΠΕΡΧΩΝ ΕΞΩΤΕΡΙΚΗΣ ΕΓΚΑΤΑΣΤΑΣΗΣ (CLAMP-ON).....	4
7.2	ΑΝΑΛΟΓΙΚΟΣ ΜΕΤΡΗΤΗΣ ΣΤΑΘΜΗΣ.....	4
8.	ΗΛΕΚΤΡΟΝΙΚΗ ΥΔΡΟΛΗΨΙΑ ΜΕ ΑΚΡΟΣΤΟΜΙΟ.....	4
9.	ΜΕΤΡΗΤΗΣ ΥΓΡΑΣΙΑΣ ΕΔΑΦΟΥΣ.....	4
10.	ΜΕΤΕΩΡΟΛΟΓΙΚΟΣ ΣΤΑΘΜΟΣ.....	4
11.	ΥΔΡΑΥΛΙΚΑ ΕΞΑΡΤΗΜΑΤΑ.....	4
11.1	ΚΥΚΛΩΝΙΚΟ ΦΙΛΤΡΟ.....	4
11.2	ΔΙΚΛΕΙΔΕΣ ΣΥΡΤΟΥ ΕΛΑΣΤΙΚΗΣ ΈΜΦΡΑΞΗΣ.....	4
11.3	ΧΥΤΟΣΙΔΗΡΟΣ ΦΛΑΝΤΖΩΤΟΣ ΣΥΝΔΕΣΜΟΣ.....	4
12.	ΕΞΟΠΛΙΣΜΟΣ ΠΛΗΡΟΦΟΡΙΚΗΣ.....	4
12.1	Η/Υ ΕΞΥΠΗΡΕΤΗΤΕΣ (SERVERS).....	4
12.2	Η/Υ ΣΤΑΘΜΟΙ ΕΡΓΑΣΙΑΣ (CLIENT WORKSTATION).....	4
12.3	ΙΚΡΙΩΜΑ (RACK) 19''.....	4
12.4	ΤΡΟΦΟΔΟΤΙΚΟ ΑΔΙΑΛΕΙΠΤΗΣ ΛΕΙΤΟΥΡΓΙΑΣ (UPS) ΤΟΥ ΚΣΕ.....	4
13.	ΛΟΓΙΣΜΙΚΟ ΕΦΑΡΜΟΓΩΝ ΣΤΑΘΜΩΝ ΕΛΕΓΧΟΥ (ΚΣΕ).....	4
13.1	ΕΙΣΑΓΩΓΗ.....	4
13.2	ΚΕΝΤΡΙΚΟΣ ΣΤΑΘΜΟΣ ΕΛΕΓΧΟΥ (ΚΣΕ).....	4
13.3	ΛΟΓΙΣΜΙΚΟ ΕΦΑΡΜΟΓΩΝ ΤΟΥ ΚΕΝΤΡΙΚΟΥ ΣΤΑΘΜΩΝ ΕΛΕΓΧΟΥ.....	4
13.4	ΛΟΓΙΣΜΙΚΟ SCADA.....	4
13.5	ΛΟΓΙΣΜΙΚΟ ΣΥΛΛΟΓΗΣ ΚΑΙ ΕΠΕΞΕΡΓΑΣΙΑΣ ΔΕΔΟΜΕΝΩΝ ΑΣΥΡΜΑΤΩΝ ΑΙΣΘΗΤΗΡΩΝ.....	4
13.6	ΛΟΓΙΣΜΙΚΟ ΔΙΑΧΕΙΡΙΣΗΣ ΑΡΔΕΥΣΗΣ.....	4
14.	ΥΠΗΡΕΣΙΕΣ.....	4
14.1	ΕΚΠΑΙΔΕΥΣΗ.....	4
14.2	ΤΕΚΜΗΡΙΩΣΗ.....	4
14.3	ΔΟΚΙΜΑΣΤΙΚΗ ΛΕΙΤΟΥΡΓΙΑ - ΕΓΓΥΗΣΗ.....	4

1. ΓΕΝΙΚΑ

Όλα τα σημεία των προδιαγραφών είναι απαραίτητα, σε οποιοδήποτε σημείο δεν συμφωνούν οι προμηθευτές ή δεν αναφέρονται με σαφήνεια κατά την κρίση της υπηρεσίας μας θα αξιολογούνται ανάλογα με τη βαρύτητα των προδιαγραφών που δεν εκπληρώνουν.

Όλα τα προσφερόμενα είδη θα είναι τελευταίας αναγγελίας.

ΣΗΜΕΙΩΣΗ: Τα τεχνικά χαρακτηριστικά που ακολουθούν βασίζονται στις προδιαγραφές εξοπλισμού γνωστών διεθνών κατασκευαστών αντίστοιχου εξοπλισμού. Είναι προφανές ότι μη ουσιώδεις διαφοροποιήσεις είναι αποδεκτές για τον μη αποκλεισμό από την διαγωνιστική διαδικασία εξοπλισμού ισοδύναμων τεχνικών προδιαγραφών που ανταποκρίνονται στις λειτουργικές απαιτήσεις των υπό προμήθεια ειδών.

1.1 Σχέση με Κατασκευαστικούς Οίκους – Λοιπές δηλώσεις

A) Οι συμμετέχοντες οικονομικοί φορείς θα πρέπει να αποδεικνύουν, επί ποινή αποκλεισμού, με πιστοποιητικά ή βεβαιώσεις η παρουσία τους στην Ελληνική ή διεθνή αγορά, ενώ θα πρέπει να διαθέτουν την απαιτούμενη οργάνωση και μέσα. Για το λόγο αυτό θα πρέπει να επισυνάψουν στην προσφορά τους έγγραφα βάσει των οποίων θα αποδεικνύεται η μορφή της εταιρείας τους, αν είναι οι ίδιοι κατασκευαστές ή η σχέση με τις κατασκευάστριες εταιρείες των βασικών μονάδων του συστήματος (PLC, Επικοινωνιακός Εξοπλισμός, Ρυθμιστές Στροφών).

B) Οι συμμετέχοντες οικονομικοί φορείς θα πρέπει να υποβάλλουν Υπεύθυνη Δήλωση του Ν. 1599/86, που θα υπογράφεται από τον νόμιμο εκπρόσωπο του επίσημου αντιπροσώπου ή διανομέα του κατασκευαστικού οίκου στην Ελλάδα, συνοδευόμενη από τα σχετικά έγγραφα που αποδεικνύουν την σχέση του με τον κατασκευαστικό οίκο, στην οποία να αναφέρεται:

i) ότι αποδέχεται την εκτέλεση της προμήθειας σύμφωνα με τους όρους του διαγωνισμού σε περίπτωση κατακύρωσης στον υποψήφιο προμηθευτή.

ii) οι όροι εγγύησης του προσφερόμενου εξοπλισμού (χρονική διάρκεια και εύρος κάλυψης).

iii) ότι σε περίπτωση αδυναμίας του συμμετέχοντα να καλύψει τον εξοπλισμό στα πλαίσια της εγγύησης, αυτή θα παρέχεται απ' ευθείας από τον επίσημο αντιπρόσωπο ή διανομέα στην Ελλάδα.

iv) ότι για χρονικό διάστημα οκτώ (8) ετών, μετά τη λήξη του χρόνου εγγύησης, θα υπάρχουν τα βασικά ανταλλακτικά ή συμβατά προς αυτά προϊόντα, για την αποκατάσταση τυχόν βλαβών στα προσφερόμενα υποσυστήματα

v) επωνυμία και διεύθυνση πλησιέστερου εξουσιοδοτημένου κέντρου στο οποίο μπορεί να απευθύνεται ο κύριος του έργου για θέματα εγγυήσεων, επισκευών και ανταλλακτικών για το προσφερόμενο προϊόν.

Η παραπάνω δήλωση αφορά στα υποσυστήματα:

α) PLC

β) Συστήματα επικοινωνίας (radio modem, 4G/LTE modem), LoRaWAN Gateways

Σε περίπτωση που δεν υπάρχει επίσημος αντιπρόσωπος ή διανομέας του κατασκευαστικού οίκου στην Ελλάδα, η παραπάνω δήλωση θα παρέχεται από τον ίδιο τον κατασκευαστή, υπογεγραμμένη από τον νόμιμο εκπρόσωπό του (προσκομίζοντας τα κατάλληλα νομιμοποιητικά έγγραφα), συνοδευόμενη από αντίστοιχη βεβαίωση μη ύπαρξης αντιπροσώπου ή διανομέα στην Ελλάδα.

Σε περίπτωση που συμμετέχει στον διαγωνισμό ο κατασκευαστικός οίκος ή ο επίσημος αντιπρόσωπος ή διανομέας του στην Ελλάδα, αρκεί η δήλωση του συμμετέχοντα, εφ' όσον συνοδεύεται από τα κατάλληλα αποδεικτικά έγγραφα της σχέσης με τον κατασκευαστικό οίκο.

Γ) Οι συμμετέχοντες οικονομικοί φορείς θα πρέπει να υποβάλλουν

i. Υπεύθυνη Δήλωση του Ν. 1599/86, στην οποία να δηλώνεται το εργοστάσιο, το οποίο κατασκευάζει τα προσφερόμενα υλικά, καθώς και τον τόπο εγκατάστασής του.

ii. Υπεύθυνη Δήλωση του Ν. 1599/86, στην οποία να δηλώνεται ότι η προσφερόμενη ανάπτυξη Λογισμικού Εφαρμογής, η συντήρηση, η υποστήριξη και η εκπαίδευση του προσωπικού του ΤΟΕΒ θα παρέχεται από τον ίδιο τον προμηθευτή με επιτελείο, συνεργείο και αποθέματα ανταλλακτικών εγκατεστημένο στην Ελλάδα.

iii. Υπεύθυνη Δήλωση του Ν. 1599/86, στην οποία να δηλώνεται ότι ο προμηθευτής αναλαμβάνει με δική του ευθύνη την διεκπεραίωση κάθε αναφερόμενης εργασίας απαιτούμενης για την εγκατάσταση του συνολικού συστήματος, χωρίς καμιά οικονομική ή άλλη επιβάρυνση της υπηρεσίας.

iv. Υπεύθυνη Δήλωση του Ν. 1599/86, στην οποία να δηλώνεται ο χρόνος εγγύησης για τη σωστή και καλή λειτουργία του προσφερόμενου συστήματος. Ο ελάχιστος χρόνος εγγύησης ορίζεται σε ένα (1) χρόνο από την παραλαβή των επιμέρους συστημάτων και τη θέση τους σε λειτουργία, όπως θα καθοριστούν στη σύμβαση.

v. Δήλωση του διαγωνιζόμενου ότι έχει λάβει γνώση όλων των όρων της διακήρυξης και των τεχνικών προδιαγραφών και ότι τους αποδέχεται χωρίς καμιά επιφύλαξη. Εφόσον υπεύθυνα δηλώνεται η ανεπιφύλακτη αποδοχή των όρων του διαγωνισμού, δεν γίνεται δεκτή, με ποινή αποκλεισμού, καμιά άλλη επιφύλαξη που μπορεί να υπάρχει μέσα στην προσφορά και δεν συμφωνεί με τους όρους της διαγωνισμού.

Σε περίπτωση Ένωσης προμηθευτών ή Κοινοπραξίας, οι παραπάνω υπεύθυνες δηλώσεις πρέπει να υπογράφονται από όλα τα μέλη τους ή τον κοινό εκπρόσωπο τους.

Ειδικά για τις δηλώσεις του εδαφίου Β, εφ' όσον υπογράφονται από τους επίσημους αντιπροσώπους ή διανομείς των κατασκευαστών στην Ελλάδα, απαιτείται η προσκόμιση κατάλληλα επικυρωμένου εγγράφου του οίκου κατασκευής, επίσημα μεταφρασμένου στην Ελληνική γλώσσα, μέσω του οποίου θα

επιβεβαιώνεται ότι ο παρέχων την παραπάνω δήλωση είναι επίσημος αντιπρόσωπος ή διανομέας του εκάστοτε κατασκευαστή.

Δ) Οι συμμετέχοντες οικονομικοί φορείς δύνανται να επισκεφθούν τους χώρους των ΤΣΕ κατόπιν συνεννόησης με την υπηρεσία και το Φορέα Λειτουργίας προκειμένου να λάβουν γνώση των τοπικών συνθηκών. Ο φορέας λειτουργίας θα διαθέσει προσωπικό προκειμένου να ξεναγήσει τους ενδιαφερόμενους.

Οι συμμετέχοντες θα βεβαιώσουν ότι έχουν μελετήσει λεπτομερώς όλα τα στοιχεία της προμήθειας και έχουν λάβει πλήρη γνώση όλων των στοιχείων της διακήρυξης καθώς και των επιτόπιων συνθηκών που αφορούν την εκτέλεση της σύμβασης

Ε) Απαιτείται η προσκόμιση τεχνικών φυλλαδίων (στο στάδιο των προσφορών) από τους προμηθευτές ή τους κατασκευαστές, για τα προσφερόμενα υλικά, πλην των βοηθητικών υλικών (κλέμμες, μικροαυτόματοι διακόπτες, μικρορελέ ζεύξης, καλώδια, βίδες, παρεμβύσματα, ρακόρ σύνδεσης, δακτύλιους υδραυλικών εξαρτημάτων, φρεάτια υδρομέτρων, κλπ) για τα οποία δεν απαιτείται η προσκόμιση τους.

1.2 Τεχνικοί Κανονισμοί

Κατά τη διάρκεια της υλοποίησης της προμήθειας βρίσκουν εφαρμογή οι ακόλουθοι κανονισμοί:

Οι γενικοί τεχνικοί κανονισμοί, οδηγίες και κανόνες κατά DIN, VDE, VDI, DVGW και οδηγίες TUV για εγκαταστάσεις σε νερά και λύματα, DIN 18306, DIN 18379, DIN18380, DIN 18381, DIN 18382, DIN 18421.

Ο γενικός κανονισμός διαχείρισης της αρχής υδάτινων πόρων

Οι κανονισμοί και οδηγίες της ΔΕΗ ως παρόχου ηλεκτρικής τροφοδοσίας σχετικά με τις εσωτερικές και εξωτερικές ηλεκτρικές εγκαταστάσεις.

Οι τεχνικοί κανονισμοί της ανεξάρτητης αρχής τηλεπικοινωνιών

Κανονισμοί πυρασφάλειας

Οι προδιαγραφές που παρατίθενται στα τεύχη δημοπράτησης

Ο ανάδοχος είναι υπεύθυνος να επιβεβαιώσει τις περιγραφόμενες υπηρεσίες και να επισημάνει γραπτώς τις όποιες αλλαγές απαιτούνται ώστε να επιτευχθούν οι αναγκαίες λειτουργίες του συστήματος, καθώς και να δηλώσει τα αντίστοιχα κόστη κατά την προσφορά του.

Όλες οι εργασίες πρέπει να εκτελεστούν κατάλληλα σε συμφωνία με τα κείμενα των προδιαγραφών και τους κανονισμούς του εμπορίου και της τεχνολογίας καθώς και τις τέχνες και επιστήμες. Στις προσφερόμενες τιμές πρέπει να είναι συνυπολογισμένα όλα τα κόστη υπηρεσιών, προμήθειας και λοιπών εργασιών που είναι μέρος της προμήθειας και εγκατάστασης του εξοπλισμού, εξαιρουμένων λειτουργικών δαπανών που δε σχετίζονται με την εγκατάσταση. Επίσης, πρέπει να είναι συνυπολογισμένα τα κόστη για όλα τα επί μέρους υλικά, τα οποία είναι αναγκαία για την εγκατάσταση του εξοπλισμού και την παράδοσή του ως έτοιμου για λειτουργία.

Για τις περιπτώσεις στις οποίες ορίζεται από τις προδιαγραφές ότι μπορεί να προσφερθεί υλικό ισοδύναμο με αυτό που περιγράφεται, ο διαγωνιζόμενος είναι υποχρεωμένος να προσκομίσει σχετικά έγγραφα από τα οποία θα προκύπτει το ισοδύναμο του εξοπλισμού. Αν κάπου δεν ορίζεται η χρήση του ισοδύναμου, αυτό

σημαίνει ότι μόνο το ζητούμενο υλικό πρέπει να προσφερθεί, αφού ο κύριος του έργου δεν μπορεί να δεχτεί εναλλακτικές λύσεις λόγω δεδομένων τυποποίησης. Για τις περιπτώσεις αυτές η προσφορά εναλλακτικών λύσεων σημαίνει τον αυτόματο αποκλεισμό του διαγωνιζόμενου από τη διαδικασία.

Ο ανάδοχος θα πρέπει να διαθέτει για τα προϊόντα και τις υπηρεσίες του κατάλληλη πιστοποίηση διασφάλισης της ποιότητας, το οποίο θα αποδεικνύεται με πιστοποιητικά εφαρμογής ανάλογων συστημάτων διαχείρισης σε συμφωνία με το ISO 9001.

1.3 Κανονισμοί Υλικών

Στις εγκαταστάσεις επιτρέπεται να χρησιμοποιηθούν μόνο υλικά βιομηχανικών προδιαγραφών, τα οποία τηρούν τους κανονισμούς ασφαλείας σύμφωνα με EN, DIN/VDE, TUV-GS, και τα οποία φέρουν την αντίστοιχη σήμανση. Σε καμία περίπτωση δεν επιτρέπεται να χρησιμοποιηθούν διαφορετικές εκδόσεις για τα ίδια υλικά και συσκευές που ζητούνται από τα κείμενα των προδιαγραφών.

Το συνολικό σύστημα και όλες οι εμπλεκόμενες συσκευές, που περιλαμβάνονται στο αντικείμενο της προμήθειας, πρέπει τουλάχιστον να πληρούν το επίπεδο απόσβεσης παρεμβολών B σύμφωνα με EN 55011. Όταν χρησιμοποιούνται μετατροπείς συχνότητας (frequency converters) σε περιοχές γειτνιάζουσες με κατοικίες, τότε πρέπει αυτοί να είναι εξοπλισμένοι με φίλτρα δικτύων κατά EN 55011, κλάση B και να συνυπολογιστούν στα κόστη. Οι μετατροπείς συχνότητας πρέπει να πληρούν το πρότυπο EN 61800-3, καθώς και το πρότυπο DIN και τους κανονισμούς CE, ενώ βρίσκουν εφαρμογή και οι προδιαγραφές του κατασκευαστή.

Η ποιότητα των υλικών που χρησιμοποιούνται είναι ανάγκη να πιστοποιείται με δήλωση του κατασκευαστή ή κάποιο πιο ειδικό τύπο εγγράφου, αν απαιτείται από τη διακήρυξη ή αν αυτό ζητηθεί. Οι δηλώσεις αυτές είναι υποχρεωτικές για την εκτέλεση της προμήθειας.

Ειδικά όταν χρησιμοποιούνται κινητήρες χαμηλής τάσης στο εύρος ισχύος 1,1kW-90kW, τότε να διασφαλίζεται ότι θα χρησιμοποιηθούν κινητήρες εξοικονόμησης ενέργειας κατά την ευρωπαϊκή κατηγοριοποίηση. Οι διπολικοί και τετραπολικοί κινητήρες πρέπει να σημαίνονται σύμφωνα με EU/CEMEP με την κατηγοριοποίηση επάρκειας IE2 (υψηλή επάρκεια).

1.4 Λοιποί Κανονισμοί Εκτέλεσης Ηλεκτρολογικών Εργασιών

Τα ακόλουθα πρότυπα, οδηγίες και κανονισμοί, σύμφωνα με την τρέχουσα έκδοσή τους, πρέπει να βρίσκουν εφαρμογή:

VDE 0100 για την κατασκευή εγκαταστάσεων υψηλής τάσης με ονομαστικές τάσεις ως 1000V

VDE 0101 για την κατασκευή εγκαταστάσεων υψηλής τάσης με ονομαστικές τάσεις άνω των 1000V

VDE 0105 για τη λειτουργία εγκαταστάσεων υψηλής τάσης

VDE 0108 για την κατασκευή και λειτουργία εγκαταστάσεων υψηλής τάσης σε μέρη συνάθροισης ατόμων, αποθήκες και χώρους εργασίας

VDE 0125 περί ηλεκτρικών εγκαταστάσεων κατά την κατασκευή κτιρίων

VDE 0165 για την κατασκευή ηλεκτρικών εγκαταστάσεων σε χώρους παραγωγής και επικίνδυνες περιοχές

VDE 0228 για τις μετρήσεις όταν συστήματα τηλεδιαχείρισης επηρεάζονται από τριφασικά συστήματα

VDE 0510 για τους συσσωρευτές και τα συστήματά τους

VDE 0800 για εγκαταστάσεις τηλεπικοινωνιών

DIN 18382 για τα ηλεκτρικά καλώδια και γραμμές σε κτίρια

VDE 60204, VDE 0107, VDE 0271, VDE 0190

DIN V ENV 61024-1, E DIN IEC 61024-1-2, για την προστασία από κεραυνούς

2. ΠΙΝΑΚΑΣ ΑΥΤΟΜΑΤΙΣΜΟΥ

Τα σχέδια, τα μονογραμμικά διαγράμματα, τα κυκλωματικά διαγράμματα και κάθε είδους γραφική αναπαράσταση θα πρέπει να παραδίδονται στην υπηρεσία για έλεγχο και επικύρωση πριν κατασκευαστούν οι πίνακες.

Αν το μέγεθος των πινάκων διαφέρει από το μέγεθος που ορίζεται από τις προδιαγραφές, τότε θα πρέπει να ενημερωθεί η υπηρεσία εγκαίρως και να φαίνεται στην προσφορά του διαγωνιζόμενου.

Πριν από την τελική παραγγελία των πινάκων η τοποθέτηση των επί μέρους εξαρτημάτων πρέπει να συζητηθεί με την τεχνική υπηρεσία και να γίνει όποια απαραίτητη προσαρμογή.

Οι ακόλουθοι κανόνες πρέπει να βρίσκουν εφαρμογή:

- Ηλεκτρικός εξοπλισμός: DIN EN 60204-1
- Ταξινόμηση καλωδίων στον πίνακα: DIN VDE 0660 T 500
- Ταξινόμηση καλωδίων στη μονάδα: DIN VDE 0298 T 4
- Ταξινόμηση καλωδίων στο μηχάνημα: DIN EN 60104 T 1
- Ταξινόμηση μπαρών χαλκού: DIN 43671
- Κυκλώματα ελέγχου: πάντα γειωμένα στη μία άκρη, αλλιώς αποσυνδετήρας δύο ακίδων με έλεγχο σφάλματος γης
- Κύκλωμα έκτακτης διακοπής (DIN 60204): σύμφωνα με τις απαιτήσεις κατηγορίας 0/1/2
- Επιτρεπτές περιοχές για τη διευθέτηση ενεργοποιητών, περιλαμβάνει ασφάλειες και διακόπτες: σύμφωνα με DIN VDE 0660 T 500, DIN EN 60204 T 1, DIN VDE 0106 T 100

Οι πίνακες ελέγχου και διανομής πρέπει να παραδίδονται έτοιμοι και καλωδιωμένοι μέχρι κλέμματος σύμφωνα με τον χρωματικό κώδικα VDE. Πρέπει, επίσης, να ληφθεί μέριμνα κατά την κατασκευή για τις συνθήκες μεταφοράς των πινάκων, ώστε να μην υπάρξει κάποια ζημιά λόγω κατασκευαστικής παράλειψης. Αν παρ' όλ' αυτά υπάρξει κάποια φθορά στο χρώμα, τότε αυτή θα αποκαθίσταται χωρίς επιπλέον δαπάνη.

Στο εσωτερικό του πίνακα η καλωδίωση πραγματοποιείται με τη χρήση εύκαμπτων καλωδίων. Η απογύμνωση πραγματοποιείται θερμικά ή μηχανικά με τη χρήση ειδικού εργαλείου, ενώ η σύνδεση στον εξοπλισμό γίνεται με κατάλληλα συνδετήρια. Για τη σύνδεση περιφερειακών μονάδων πρέπει να χρησιμοποιούνται, για εξοικονόμηση χώρου, φύσσες καλωδίων εργοστασιακά ελεγμένες και ακροδέκτες από τον κατασκευαστή του αυτοματισμού, ενώ οι διατομές των καλωδίων υπολογίζονται κατά VDE.

Για τα κυκλώματα ελέγχου και μέτρησης η καλωδίωση γίνεται σε αντιστοιχία με την ασφάλεια (ελάχιστη διατομή 0,75 mm²). Για τα ηλεκτρονικά κυκλώματα η καλωδίωση συμμορφώνεται με τους τύπους που βασίζονται στα χαρακτηριστικά του κατασκευαστή (ελάχιστη διατομή 0,75 mm²).

Οι γραμμές μέτρησης θωρακίζονται όπου αυτό είναι αναγκαίο. Η καλωδίωση των κυκλωμάτων ελέγχου, δεδομένων, μέτρησης και ηλεκτρονικών εισόδων-εξόδων

Πρέπει να ληφθούν υπόψη οι οδηγίες εγκατάστασης του κατασκευαστή αυτοματισμού, ειδικά στην περίπτωση σύνδεσης συστήματος μέτρησης στο οποίο εφαρμόζεται προστασία υπερτάσεων από κεραυνούς και λαμβάνονται μέτρα γείωσης.

Γραμμές μετασηματιστών έντασης καλωδιώνονται με διατομές 2,5 mm² και χρησιμοποιούνται ακροδέκτες απομόνωσης.

Όλος ο εξοπλισμός πρέπει να διατάσσεται κατάλληλα μέσα στον πίνακα και θα λαμβάνεται μέριμνα για εφεδρεία χώρου 20% για μελλοντικές επεκτάσεις

Τα στοιχεία των ασφαλειών και οι διακόπτες πρέπει να καλύπτονται με ασφάλεια για προστασία επαφής. Το ίδιο ισχύει για τις μπάρες, μεταδότες ρεύματος κτλ., και εγκαταστάσεις στην πόρτα του πίνακα.

Τα στοιχεία ελέγχου, όπως μπουτόν, διακόπτες, ενδεικτικές λυχνίες, οθόνες ενδείξεων και χειρισμών πρέπει να εγκαθίστανται στην πόρτα του πίνακα και να συνοδεύονται από εγχάρακτα πινακίδια (βιδωμένα ή καρφωμένα, όχι κολλημένα) με λεπτομερή περιγραφή της λειτουργίας.

Όλα τα εξαρτήματα που περιέχονται στον πίνακα πρέπει να φέρουν στοιχεία αναγνώρισης και όλα τα κυκλώματα να είναι κατάλληλα και μόνιμα σημειωμένα και αριθμημένα ανάλογα με το μονογραμμικό διάγραμμα του πίνακα. Τα καλώδια στα άκρα τους πρέπει να φέρουν ετικέτες σήμανσης σε αντιστοιχία με τις προδιαγραφές στη λίστα καλωδίων.

Προκειμένου για συστήματα τηλεδιαχείρισης, τα κυκλώματα εξόδου προς τον πάροχο της τηλεπικοινωνιακής σύνδεσης πρέπει να ενσωματώνονται στους πίνακες και να ασφαλιζονται με πρωτεύουσα και δευτερεύουσα προστασία έναντι υπερτάσεων.

Σε όλους τους πίνακες πρέπει να λαμβάνεται υπόψη ο απαιτούμενος χώρος για την είσοδο, τη διάταξη και την ασφάλιση των καλωδίων δεδομένων και ισχύος, λαμβάνοντας υπόψη την επιτρεπόμενη γωνία κάμψης. Τα καλώδια πρέπει να στερεώνονται χρησιμοποιώντας σφικτήρες με πλαστικό τελείωμα και για τα μονόκλωνα καλώδια οι σφικτήρες που χρησιμοποιούνται να είναι από μη φερρομαγνητικό υλικό.

Αν υπάρχει τερματικό κουτί στη διαδρομή του καλωδίου από τον πίνακα μέχρι τον εξοπλισμό, τότε πρέπει το τερματικό κουτί να είναι σχεδιασμένο με τέτοιο τρόπο, ώστε να αντιστοιχίζεται η αρίθμηση στον πίνακα. Για υπάρχοντα συστήματα, πρέπει να δημιουργούνται ξεχωριστά τερματικά διαγράμματα, στα οποία θα φαίνεται η αντιστοίχιση αρχής και τέλους.

Κατά την τοποθέτηση των πινάκων πρέπει να λαμβάνονται υπόψη οι κανονισμοί ηλεκτρομαγνητικής συμβατότητας EMC. Ακόμη, όσον αφορά την προστασία έναντι εκρήξεων ή υπερτάσεων θα ισχύουν οι οδηγίες CENELEC και ATEX.

Σε κάθε τοπικό σταθμό που θα υπάρχει πίνακας αυτοματισμού, θα ενσωματώνει κατάλληλο εξοπλισμό για να εκτελεστούν οι απαραίτητες λειτουργίες αυτοματισμού, η διεκπεραίωση των επικοινωνιών και η

συγκέντρωση των μετρήσεων από τα εγκατεστημένα όργανα μέτρησης. Ο πίνακας αυτός θα πληροί τις προδιαγραφές που αναφέρθηκαν στην παράγραφο «Πίνακες ελέγχου και διανομής», ενώ θα είναι κατασκευασμένος με τέτοιο τρόπο, ώστε να επιτρέπει την ανακύκλωση του εσωτερικού αέρα για να εξυπηρετούνται οι ανάγκες του ενσωματωμένου ηλεκτρονικού και ηλεκτρικού εξοπλισμού σε ψύξη ή θέρμανση. Για το λόγο αυτό θα φέρει περσίδες εισόδου/εξόδου του αέρα με προσαρμοσμένα φίλτρα για τη συγκράτηση της σκόνης. Η κυκλοφορία του αέρα θα προκαλείται από ανεμιστήρα και θα υπάρχουν θερμαντικές αντιστάσεις, ώστε να διατηρείται το εσωτερικό του ερμαρίου σε εύρος θερμοκρασίας ανεκτό για τη σωστή λειτουργία του εξοπλισμού, ενώ θα αποτρέπεται και η ανάπτυξη οποιασδήποτε μορφής υγρασίας. Η λειτουργία του ανεμιστήρα και των αντιστάσεων θέρμανσης θα ελέγχεται από κατάλληλους θερμοστάτες, το εύρος των οποίων θα οριστεί έτσι, ώστε να καλύπτει ασφαλώς τη λειτουργία και της πιο ευαίσθητης συσκευής του πίνακα.

Το ερμάριο θα είναι κατάλληλων διαστάσεων επίτοιχο ή επιδαπέδιο (ανάλογα με τον διαθέσιμο χώρο). Οι διαστάσεις του ερμαρίου θα είναι τέτοιες, ώστε να μπορεί να ενσωματώσει εύκολα τον απαραίτητο εξοπλισμό και να γίνουν οι εσωτερικές οδεύσεις των καλωδίσεων άνετα και τακτοποιημένα με τη χρήση ειδικών καναλιών και σημάτων. Θα χρησιμοποιηθούν εύκαμπτα καλώδια με ακροδέκτες και σήμανση, ενώ όλοι οι αγωγοί που εισέρχονται στο ερμάριο από τα όργανα του πεδίου, βοηθητικούς πίνακες αντλιών ή βανών και από υπόλοιπο συνδεδεμένο εξοπλισμό θα καταλήγουν σε κλεμοσειρές ράγας αριθμημένες.

Πρέπει να ληφθεί μέριμνα κατά την κατασκευή του πίνακα για εφεδρεία χώρου και ενσωμάτωση καρτών PLC, για την εξυπηρέτηση μελλοντικών αναγκών, που υπολογίζεται στο επιπλέον 20% των σημάτων που θα διασυνδεθούν με την τρέχουσα προμήθεια. Εννοείται ότι δεν χρειάζεται ο διαγωνιζόμενος να προσφέρει τις επιπλέον κάρτες του PLC, αλλά πρέπει να υπολογίσει, να προσφέρει και να ενσωματώσει στον πίνακα τις απαραίτητες κλέμες, ώστε η δουλειά εξυπηρέτησης νέων αναγκών μελλοντικά να μειωθεί στο ελάχιστο και να προκληθούν οι μικρότερες δυνατές επεμβάσεις στον πίνακα.

Όλα τα ερμάρια θα έχουν τον αναγκαίο, για να λειτουργήσουν σωστά και να προστατευθούν κατάλληλα, εξοπλισμό ηλεκτρονόμων, ασφαλειών, αυτομάτων, διακοπών, ενδεικτικών λυχνιών και μπουτόν χειρισμού. Τα υλικά αυτά πρέπει να είναι του ίδιου κατασκευαστή για να διευκολύνεται η τήρηση ικανού αποθέματος και οι εργασίες επισκευής/αντικατάστασης των ηλεκτρολόγων-συντηρητών, ενώ εξυπηρετείται και η ανάγκη της όσο πιο δυνατής ομοιομορφίας των πινάκων σε όλο το εύρος της προμήθειας.

Ο πίνακας αυτοματισμού θα ενσωματώνει τον ακόλουθο εξοπλισμό:

UPS για την αδιάλειπτη τροφοδοσία του εξοπλισμού και θα φέρει δίπλα του τις αναγκαίες συστοιχίες συσσωρευτών.

Ethernet Radio Modem (όπου απαιτείται αυτός ο τύπος) για την υλοποίηση των ραδιοεπικοινωνιών στα, για το οποίο θα προβλεφθεί κατάλληλος χώρος εντός του ερμαρίου για να αναρτηθεί με τέτοιο τρόπο, ώστε να είναι ορατές οι ενδείξεις λειτουργίας του και εύκολα ελέγξιμες οι συνδέσεις των καλωδίων του.

GPRS Radio Modem (όπου απαιτείται αυτός ο τύπος) για την υλοποίηση των ραδιοεπικοινωνιών τύπου κινητής τηλεφωνίας για το οποίο θα προβλεφθεί κατάλληλος χώρος στη ράγα πλησίον του PLC.

Αντικεραυνικά για την προστασία έναντι υπερτάσεων, όπως ακολούθως:

- Τροφοδοσία: πρωτεύουσα προστασία
- Γραμμές 4-20 mA: για προστασία των γραμμών δεδομένων
- Καλωδίωση bus: όπου υπάρχει δικτύωση με καλώδιο bus
- Καλωδίωση Ethernet: σύμφωνα με τις οδηγίες του προμηθευτή του εξοπλισμού

Σε περίπτωση που κάποιοι μετρητές δεν εγκαθίστανται μέσα στον πίνακα, αλλά έξω από αυτόν, τότε πρέπει να προβλεφθεί προστασία υπερτάσεων τόσο για τη βοηθητική τροφοδοσία όσο και για τις γραμμές μετρήσεων.

- Επιλογικός διακόπτης R-O-L (remote-off-local) επί της πόρτας του πίνακα.
- Φωτιστικό σώμα (φθορισμού) για τη διευκόλυνση εργασιών εντός του πίνακα.
- Ρευματοδότης σούκο για τη διευκόλυνση ηλεκτρικών εργασιών μικρής κλίμακας.

3. ΣΥΣΤΗΜΑΤΑ ΑΝΤΙΚΕΡΑΥΝΙΚΗΣ ΠΡΟΣΤΑΣΙΑΣ

α) Για την αντικεραυνική προστασία των γραμμών δεδομένων (αναλογικά όργανα 4-20mA) οι συσκευές πρέπει να έχουν τα ακόλουθα χαρακτηριστικά:

- Να αντέχουν πλήγμα 10KA
- Να έχουν ελάχιστη αντίσταση διαπέρασης (through resistance $<2\Omega$)
- Να έχουν μικρό risetime ($<2ns$)
- Να είναι κατάλληλα και για γραμμές δεδομένων RS 232, RS 422, Profibus κτλ.
- Να διαθέτουν σήμανση CE
- Ο κατασκευαστής να διαθέτει πιστοποιητικό ποιότητας ISO 9001
- Να διαθέτουν σήμανση CE

β) Για την αντικεραυνική προστασία γραμμών τροφοδοσίας 220V οι συσκευές πρέπει να έχουν τα ακόλουθα χαρακτηριστικά:

- Να αντέχουν πλήγμα 10KA
- Να μπορούν να χρησιμοποιηθούν και σε τριφασικές γραμμές τροφοδοσίας.
- Να έχουν μικρό risetime ($<25ns$)
- Να διαθέτουν αποσπώμενα φυσίγγια για εύκολη αντικατάσταση
- Να διαθέτουν σήμανση CE
- Ο κατασκευαστής να διαθέτει πιστοποιητικό ποιότητας ISO 9001

4. ΠΡΟΓΡΑΜΜΑΤΙΖΟΜΕΝΟΣ ΛΟΓΙΚΟΣ ΕΛΕΓΚΤΗΣ (PLC)

4.1 ΠΡΟΓΡΑΜΜΑΤΙΖΟΜΕΝΟΣ ΛΟΓΙΚΟΣ ΕΛΕΓΚΤΗΣ (PLC) ΚΑΤΗΓΟΡΙΑΣ MASTER

Επί ποινή αποκλεισμού, ο κατασκευαστής όλων των συσκευών Προγραμματιζόμενων Λογικών Ελεγκτών ή ο επίσημος αντιπρόσωπος ή διανομέας του, θα πρέπει να διαθέτει στην Ελλάδα εγκαταστάσεις και καταρτισμένο προσωπικό, για την παροχή τεχνικής υποστήριξης και συντήρησης συστημάτων Προγραμματιζόμενων Λογικών Ελεγκτών σε δύο πόλεις κατ' ελάχιστον.

Ο ελεγκτής είναι ελεύθερα προγραμματιζόμενη μονάδα αυτοματισμού (Προγραμματιζόμενος Λογικός Ελεγκτής, PLC). Η μορφή του PLC θα είναι εντελώς κλιμακωτή (modular). Οι συσκευές του PLC θα μπορούν να εγκατασταθούν σε οριζόντια ή κάθετη θέση εξασφαλίζοντας επιπλέον επιλογές εγκατάστασης.

Γενικά

Ο ελεγκτής θα είναι κατασκευασμένος με τρόπο ώστε να μπορεί να επεκτείνεται με πρόσθεση ανεξάρτητων μονάδων εισόδου/εξόδου, που θα επικοινωνούν με τις γειτονικές μονάδες. Η επέκταση του ελεγκτή θα πρέπει να γίνεται με απλό τρόπο χωρίς να απαιτούνται ειδικά εργαλεία ή μεταφορά της συσκευής σε εργαστήριο. Ειδικότερα, για την εξυπηρέτηση αναγκών μελλοντικών επεκτάσεων του υφιστάμενου συστήματος θα πρέπει το PLC να έχει τη δυνατότητα να δεχθεί επέκταση σε αριθμό εισόδων/εξόδων σε ποσοστό 25% των υφιστάμενων σημάτων που προβλέπεται να εξυπηρετηθούν αρχικά σε κάθε εγκατάσταση.

Η διάταξη του PLC τύπου master πρέπει κατ' ελάχιστο να αποτελείται από:

- Το πλαίσιο τοποθέτησης καρτών (backplane)
- Τροφοδοτικό για την λειτουργία του συστήματος.
- Κεντρική μονάδα επεξεργασίας (CPU), για την επεξεργασία των δεδομένων και την εκτέλεση του λογισμικού
- Τις κάρτες ψηφιακών εισόδων (DI), για την συλλογή πληροφοριών τύπου on-off από επαφές ελεύθερης τάσης
- Τις κάρτες ψηφιακών εξόδων (DO) για την αποστολή εντολών με κατάλληλες επαφές
- Τις κάρτες αναλογικών εισόδων (AI) για τη συλλογή μετρήσεων από αισθητήρια όργανα που παρέχουν αναλογικό σήμα
- Τις κάρτες αναλογικών εξόδων (AO) για την οδήγηση συσκευών που απαιτούν σήμα τέτοιου είδους
- Τις συσκευές για την επικοινωνία του PLC με άλλες συσκευές
- Τα απαιτούμενα πλαίσια επέκτασης για την τοποθέτηση καρτών σημάτων (expansion backplane). Κάθε πλαίσιο επέκτασης θα περιλαμβάνει τροφοδοτικό και τα απαιτούμενα καλώδια σύνδεσης με το κύριο πλαίσιο.

Τα PLC πρέπει να έχουν τις παρακάτω δυνατότητες:

- Σύνδεσης με Η/Υ χωρίς την διακοπή των επικοινωνιών.
- Απομακρυσμένο έλεγχο, διαμέσου του ενσύρματου ή ασύρματου δικτύου, καθώς και τοπικού, μέσω δικτυακής θύρας, προγραμματισμού και διαγνωστικών με την χρήση φορητού ηλεκτρονικού υπολογιστή.
- Επεξεργαστή που να είναι ικανός για πλήρη αυτόματη και αυτόνομη επεξεργασία των πληροφοριών τόσο για τον τοπικό έλεγχο της εγκατάστασης όσο και για την ασύρματη ή ενσύρματη μετάδοση των δεδομένων σε άλλα PLC και Η/Υ της εγκατάστασης.
- Ελεύθερη τοποθέτηση των καρτών εισόδων / εξόδων στο πλαίσιο (εκτός από τις πρώτες θέσεις τις οποίες καταλαμβάνουν οι CPU).
- Δυνατότητα εναλλαγής καρτών εισόδων / εξόδων εν λειτουργία (hot-swap)
- Λειτουργία σε περιβάλλον με σχετική υγρασία από 5% έως 95% και θερμοκρασία από -20°C έως 60°C.

Πιστοποιητικά

Ο κατασκευαστής του PLC και το προσφερόμενο σύστημα PLC πρέπει να διαθέτει τα εξής:

Σύστημα διασφάλισης ποιότητας ISO 9001 πιστοποιημένο από επίσημο οργανισμό

CE declaration of conformity. Η οικογένεια των PLC θα πρέπει να συμμορφώνεται με τις παρακάτω οδηγίες και νόρμες της Ευρωπαϊκής Ένωσης:

- EC Directive 2014/30/EU "Electromagnetic Compatibility Directive " (EMC)
- EC Directive 2014/35/EU " Low Voltage Directive" (LVD)
- EN 61131-2:2007: LVD
- EN 61131-2:2007: EMC
- EN 61000-6-1:2007: EMC
- EN 61000-6-2:2005: EMC
- EN 61000-6-4:2007/A1:2011: EMC

Πιστοποιητικό UL

Συμβατότητα με τα παρακάτω πρότυπα:

- IEC 61000-4-2 Ηλεκτροστατική εκφόρτιση (επίπεδο δοκιμής $\pm 4\text{kV}$ σε επαφή και $\pm 8\text{kV}$ στον αέρα)
- IEC 61000-4-3 Ραδιοσυχνότητες (επίπεδο δοκιμής 1V/m στα 2-2,7GHz, 3V/m στα 1,4-2GHz, 10V/m στα 80-1000MHz)
- IEC 61000-4-8 Μαγνητικό πεδίο τροφοδοσίας (επίπεδο δοκιμής 30A/m στα 50Hz και 60Hz)
- IEC 61000-4-4 Ταχεία παροδικά κρουστικά ρεύματα
 - Επίπεδο δοκιμής 1kV για επικοινωνιακά δίκτυα με θωρακισμένο και αθωράκιστο καλώδιο
 - Επίπεδο δοκιμής 1kV για ψηφιακά και αναλογικά σήματα
 - Επίπεδο δοκιμής 2kV για τροφοδοσία
- IEC 61000-4-5 Κρουστικές τάσεις υψηλής ενέργειας
 - Επίπεδο δοκιμής 1kV CM για επικοινωνιακά δίκτυα με θωρακισμένο και αθωράκιστο καλώδιο
 - Επίπεδο δοκιμής 1kV CM για ψηφιακά και αναλογικά σήματα
- IEC 61000-4-6 Παρεμβολές ραδιοσυχνοτήτων
 - Επίπεδο δοκιμής 10V για επικοινωνιακά δίκτυα με θωρακισμένο και αθωράκιστο καλώδιο
 - Επίπεδο δοκιμής 10V για ψηφιακά και αναλογικά σήματα
 - Επίπεδο δοκιμής 10V για τροφοδοσία
- IEC 61131-2, IEC 68-2-6 (TEST Fc) Αντοχή σε δονήσεις
- IEC 61131-2 & IEC 68-2-27 (TEST Ea) Αντοχή σε κρούσεις

Επιδόσεις

Η CPU του PLC θα πρέπει να έχει τα ακόλουθα τεχνικά χαρακτηριστικά:

- Τουλάχιστον 2.000 χρονικά και απαριθμητές.
- Να μπορεί να διαχειριστεί τουλάχιστον 3.000 τοπικά σημεία ελέγχου (local I/O points)
- Ενσωματωμένη μνήμη για πρόγραμμα τουλάχιστον 1,5 MBytes (384 kSteps)
- Ενσωματωμένη μνήμη για δεδομένα τουλάχιστον 4 kWord
- Να μπορεί να δεχθεί τουλάχιστον 60 κάρτες επέκτασης (I/O και επικοινωνίας) απ' ευθείας (με χρήση extension backplanes)
- Χρόνος Εκτέλεσης LD εντολών 25 ns ή καλύτερο

- Χρόνος Εκτέλεσης Προγράμματος 12kStep/ms ή καλύτερο
- Θα πρέπει να διαθέτουν ρολόι πραγματικού χρόνου με αυτονομία τουλάχιστον 30 ημερών εκτός τροφοδοσίας χωρίς τη χρήση μπαταρίας και δυνατότητα σύνδεσης με NTP server.
- Δυνατότητα σύνδεσης ανεξάρτητης κάρτας επικοινωνίας τύπου Modbus, PROFIBUS ή/και ETHERNET
- Δυνατότητα χρήσης εξωτερικής κάρτας μνήμης έως και 32 Gbytes
- Η μνήμη θα μπορεί να αποθηκεύσει το πρόγραμμα μαζί με την κατάλληλη τεκμηρίωση (σχόλια και συμβολικά ονόματα) καθώς και την διαμόρφωση του PLC.
- Θερμοκρασία λειτουργίας -20° C έως +60° C

Διαγνωστικά

Η CPU του PLC θα πρέπει να παρέχει τις παρακάτω δυνατότητες διάγνωσης:

LED κατάστασης και LED σφαλμάτων.

Ενσωματωμένη δυνατότητα διαγνωστικών/μηνυμάτων λαθών χωρίς επιπλέον προγραμματισμό

Δυνατότητα γρήγορης (realtime) καταγραφής επιλεγμένων δεδομένων στην CPU για μετέπειτα μεταφορά σε υπολογιστή και ανάλυση.

Προγραμματισμός

Η CPU θα πρέπει να υποστηρίζει τα παρακάτω:

Προγραμματισμό βασισμένο σε συμβολικά ονόματα.

Εντολές των παρακάτω τύπων:

- Λογικής bit BOOLEAN (AND, OR)
- Λογικής Word boolean (AND, OR) με 16 bit-Σταθερές.
- Λογικής Double Boolean (AND,OR) με 32 bit- Σταθερές
- Εντολές παλμού.
- Set / Reset bit (πχ. Inputs, Outputs, Flags)
- Εντολές ολίσθησης Δεξιά, αριστερά και κυκλικής ολίσθησης.
- Set /Reset bit (π.χ. Inputs, Outputs, flags)
- Εντολές ολίσθησης δεξιά, αριστερά και κυκλικής ολίσθησης
- Εντολές χρονικών και απαριθμητών
- Αποθήκευσης και μεταφοράς τιμών από και προς καταχωρητές byte, Word, Doubleword.
- Εντολές σύγκρισης (16bit, 32 bit ακέραιων αριθμών, 32 bit δεκαδικών αριθμών).
- Αριθμητικές πράξεις
- Εύρεση τετραγωνικής ρίζας, Λογαριθμικές πράξεις, τριγωνομετρικές λειτουργίες.
- Εντολές αλλαγής ελέγχου του προγράμματος από μπλοκ σε μπλοκ και από εντολή σε εντολή μέσα στο ίδιο μπλοκ .
- Εντολές μετατροπής κώδικα (πχ BCD σε 16 bit Ακέραια)
- Ένδειξη μεγίστου - ελαχίστου- μέσου κύκλου εκτέλεσης προγράμματος

Η CPU θα πρέπει να υποστηρίζει δομημένο προγραμματισμό. Το πρόγραμμα θα μπορεί να δομηθεί με αυτόνομα υποπρογράμματα (ρουτίνες), με ή χωρίς παραμέτρους, τα οποία θα μπορούν να καλούν το ένα το

άλλο. Θα πρέπει επίσης το λειτουργικό σύστημα της CPU να υποστηρίζει την αυτόματη κλήση ειδικών υποπρογραμμάτων στις παρακάτω περιπτώσεις:

Κυκλική εκτέλεση προγράμματος

Εκκίνηση της CPU

Εκτέλεση προγράμματος με συγκεκριμένη συχνότητα

Διακοπές (interrupts) από τις εισόδους ή τις κάρτες

Διακοπές (interrupts) από διαγνωστικά

Λογισμικό Προγραμματισμού

Μέσω του Λογισμικού Προγραμματισμού του PLC πρέπει να εκτελούνται οι εξής εργασίες:

Ορισμός του hardware του ελεγκτή (PLC) δηλαδή σύνθεση με προσδιορισμό των καρτών εισόδου εξόδου , ορισμό επικοινωνιών, κ.λ.π.

Δημιουργία βάσης δεδομένων που περιλαμβάνει είτε σε απόλυτη είτε σε συμβολική μορφή για τις εισόδους εξόδους και όποιες άλλες μεταβλητές αφορούν το έργο.

Ανάπτυξη του λογισμικού αυτοματισμού του έργου, συντακτικός έλεγχος του και compilation αυτού.

Διαδικασίες για την μεταφορά του κώδικα στο PLC , και εργαλεία για την θέση σε λειτουργία όπως για παράδειγμα monitor και force μεταβλητών κ.λ.π.

Οι χρήστες θα πρέπει να μπορούν να σώσουν διάφορα σημαντικά στοιχεία προγραμμάτων όπως δομικά κομμάτια προγραμμάτων (blocks), μεταβλητές (tags), συναγερμούς (alarms), ανεξάρτητα κομμάτια προγράμματος (individual modules) καθώς και ολόκληρο πρόγραμμα σταθμού (stations) και να τα προσαρτήσουν, τόσο σε τοπικές, όσο και συνολικές (global) βιβλιοθήκες. Αυτά τα στοιχεία θα μπορούν να χρησιμοποιηθούν έτσι και πάλι μέσα στο πρόγραμμα του ίδιου έργου ή και σε προγράμματα άλλων έργων. Τα δεδομένα να μπορούν να ανταλλαχθούν μεταξύ διαφορετικών συστημάτων με τη χρήση των συνολικών (global) βιβλιοθηκών.

Ο προγραμματισμός της CPU θα πρέπει να μπορεί να γίνει με τουλάχιστον 4 από τις παρακάτω γλώσσες προγραμματισμού:

Με λίστα εντολών κατά IEC 61131-3 - IL (Instruction List)

Με διάγραμμα επαφών κατά IEC 61131-3 - LD (Ladder Diagram)

Με μπλοκ διάγραμμα κατά IEC 61131-3 - FBD (Function Block Diagram)

Με γλώσσα τύπου PASCAL κατά IEC 61131-3 - ST (Structured Text).

Με ακολουθητικό διάγραμμα λειτουργιών κατά IEC 61131-3 - SFC (Sequential Function Chart)

Επικοινωνία

Το PLC θα είναι εξοπλισμένο με 1 τουλάχιστον θύρα Ethernet για την επικοινωνία με το συνολικό σύστημα τηλεμετρίας, 1 θύρα σειριακής επικοινωνίας RS-232 ή USB για τον προγραμματισμό και τουλάχιστον 1 θύρα σειριακής επικοινωνίας RS-485 για την επικοινωνία με άλλον εξοπλισμό, ενσωματωμένες ή σε κάρτες επικοινωνίας, μέσω των οποίων θα παρέχεται η δυνατότητα απρόσκοπτης επικοινωνίας ταυτοχρόνως με:

με συσκευές απεικόνισης και χειρισμού (HMI Panels)

με άλλα PLC και

με συσκευές τρίτων κατασκευαστών.

Έτσι θα μπορεί να επιτυγχάνεται όσο το δυνατόν μεγαλύτερη επικοινωνιακή ομογένεια των διαφόρων μερών της εκάστοτε εγκατάστασης.

Οι θύρες επικοινωνίας Ethernet θα έχουν τα παρακάτω χαρακτηριστικά:

Τύπος σύνδεσης: RJ45

Λειτουργία auto-crossover / autonegotiation

Ταχύτητα μετάδοσης 10/100 Mbit/s.

Υποστηριζόμενα πρωτόκολλα επικοινωνίας:

- Ethernet/IP (128 connections)
- MODBUS TCP (128 connections)
- Web
- E-mail

Οι σειριακές θύρες επικοινωνίας θα έχουν τα παρακάτω χαρακτηριστικά:

Τύπος σύνδεσης: μέσω κλεμμών ή σύνδεσης DB9

Ταχύτητα μετάδοσης RS-232: 115.2kbps/

Ταχύτητα μετάδοσης RS-422/485: 921.6kbps

Υποστηριζόμενα πρωτόκολλα επικοινωνίας:

- MODBUS RTU
- MODBUS ASCII

Με χρήση των παραπάνω πρωτοκόλλων, το PLC θα υποστηρίζει την εύκολη και απρόσκοπτη επικοινωνία με συσκευές άλλων κατασκευαστών, σύμφωνα με τις διεθνείς τυποποιήσεις.

Επίσης το PLC θα πρέπει να έχει την δυνατότητα να υποστηρίζει είτε με ενσωματωμένες είτε με πρόσθετες θύρες, τα παρακάτω πρωτόκολλα επικοινωνίας:

Σειριακές συνδέσεις με ελεύθερα πρωτόκολλα

PROFIBUS, DeviceNet, CANopen, κλπ.

Επεκτασιμότητα

Η CPU θα πρέπει να μπορεί να επεκταθεί με τουλάχιστον 60 κάρτες εισόδων, εξόδων, μικτές, επικοινωνίας. Θα πρέπει να υπάρχουν κάρτες τουλάχιστον των παρακάτω τύπων:

Κάρτα 32 ψηφιακών εισόδων

Κάρτα 32 ψηφιακών εξόδων

Κάρτα 16 ψηφιακών εισόδων και 16 ψηφιακών εξόδων

Κάρτα 8 αναλογικών εισόδων

Κάρτα 8 αναλογικών εξόδων

Κάρτα PROFIBUS

Κάρτα Ethernet

Κάρτα RS-232

Κάρτα RS-485/422

Η CPU θα πρέπει να μπορεί να επεκταθεί περεταίρω με χρήση συστημάτων διανεμημένων εισόδων / εξόδων.

Μονάδα Τροφοδοσίας PLC (Power Supply)

Το τροφοδοτικό θα έχει τα εξής γενικά χαρακτηριστικά:

- Τάση εισόδου ονομαστική: 100-240 VAC
- Τάση εισόδου επιτρεπόμενη: 85-264VAC
- Τάση εξόδου: 24VDC DC (απαραίτητη για την τροφοδοσία της CPU και των καρτών επέκτασης)
- Ρεύμα εξόδου : Στα 24VDC : 2,5 A
- Ρεύμα εισόδου στα 240V <0,7A και στα 100V <1,2A
- Συχνότητα γραμμής : 50-60HZ
- Επιτρεπτή περιοχή συχνότητας : 48-63HZ
- Ηλεκτρονική προστασία από υπερένταση και βραχυκύκλωμα στην έξοδο
- Γαλβανική απομόνωση 1,5 kV AC είσοδος με έξοδο, 1,5kV AC είσοδος με γείωση, 0,5kV AC έξοδος με γείωση

Κάρτα Ψηφιακών Εισόδων

Θα διατίθεται με 16 ή 32 σημεία ελέγχου με αποσπώμενες κλεμμοσειρές.

Υποστήριξη λειτουργίας PNP ή NPN

Υποστήριξη εναλλαγής σε λειτουργία (hot-swap)

Ενδεικτικά LED κατάστασης για κάθε ψηφιακή είσοδο

Κάρτα Ψηφιακών Εξόδων

Ψηφιακές εξοδοί τύπου ρελέ

Θα διατίθεται με 16 ή 32 σημεία ελέγχου με αποσπώμενες κλεμμοσειρές.

Υποστήριξη εναλλαγής σε λειτουργία (hot-swap)

Ενδεικτικά LED κατάστασης για κάθε ψηφιακή έξοδο

Κάρτα Αναλογικών Εισόδων

Θα διατίθεται με 4 ή 8 σημεία ελέγχου με αποσπώμενες κλεμμοσειρές.

Ανάλυση 16-bit

Χρόνος μετατροπής: 150 μ s/channel

Βασικό σφάλμα σε θερμοκρασία περιβάλλοντος:

- για είσοδο τάσης $\pm 0.1\%$
- για είσοδο ρεύματος $\pm 0.1\%$

Σφάλμα γραμμικότητας σε θερμοκρασία περιβάλλοντος:

- για είσοδο τάσης $\pm 0.07\%$
- για είσοδο ρεύματος $\pm 0.05\%$

Υποστήριξη εναλλαγής σε λειτουργία (hot-swap)

Κάρτα Αναλογικών Εξόδων

Θα διατίθεται με 4 ή 8 σημεία ελέγχου με αποσπώμενες κλεμμοσειρές.

Ανάλυση 16-bit

Χρόνος μετατροπής: 150 μ s/channel

Βασικό σφάλμα σε θερμοκρασία περιβάλλοντος:

- ο για είσοδο τάσης $\pm 0.02\%$
- ο για είσοδο ρεύματος $\pm 0.06\%$

Σφάλμα γραμμικότητας σε θερμοκρασία περιβάλλοντος:

- ο για είσοδο τάσης $\pm 0.01\%$
- ο για είσοδο ρεύματος $\pm 0.01\%$

Υποστήριξη εναλλαγής σε λειτουργία (hot-swap)

4.2 ΠΡΟΓΡΑΜΜΑΤΙΖΟΜΕΝΟΣ ΛΟΓΙΚΟΣ ΕΛΕΓΚΤΗΣ (PLC) ΚΑΤΗΓΟΡΙΑΣ REMOTE

Επί ποινής αποκλεισμού, ο κατασκευαστής όλων των συσκευών Προγραμματιζόμενων Λογικών Ελεγκτών ή ο επίσημος αντιπρόσωπος ή διανομέας του, θα πρέπει να διαθέτει στην Ελλάδα εγκαταστάσεις και καταρτισμένο προσωπικό, για την παροχή τεχνικής υποστήριξης και συντήρησης συστημάτων Προγραμματιζόμενων Λογικών Ελεγκτών σε δύο πόλεις κατ' ελάχιστον.

Ο προγραμματιζόμενος λογικός ελεγκτής τύπου remote προορίζεται για χρήση στους Τοπικούς Σταθμούς Ελέγχου γεώτρησης, αντλιοστασίου και δεξαμενής (η διαφοροποίηση ανάγεται στον απαιτούμενο ελάχιστο αριθμό εισόδων και εξόδων που περιγράφεται στο τεύχος της Τεχνικής Περιγραφής) και θα πρέπει να υποστηρίζει τα ακόλουθα τεχνικά χαρακτηριστικά:

Γενικά

Ο ελεγκτής θα είναι κατασκευασμένος με τρόπο ώστε να μπορεί να επεκτείνεται με πρόσθεση ανεξάρτητων μονάδων εισόδου/εξόδου, που θα επικοινωνούν με τις γειτονικές μονάδες. Η επέκταση του ελεγκτή θα πρέπει να γίνεται με απλό τρόπο χωρίς να απαιτούνται ειδικά εργαλεία ή μεταφορά της συσκευής σε εργαστήριο. Ειδικότερα, για την εξυπηρέτηση αναγκών μελλοντικών επεκτάσεων του υφιστάμενου συστήματος θα πρέπει το PLC να έχει τη δυνατότητα να δεχθεί επέκταση σε αριθμό εισόδων/εξόδων σε ποσοστό 25% των υφιστάμενων σημάτων που προβλέπεται να εξυπηρετηθούν αρχικά σε κάθε εγκατάσταση.

Πιστοποιητικά

Ο κατασκευαστής του PLC πρέπει να διαθέτει τα εξής:

Σύστημα διασφάλισης ποιότητας ISO 9001 πιστοποιημένο από επίσημο οργανισμό

CE declaration of conformity. Η οικογένεια των PLC θα πρέπει να συμμορφώνεται με τις παρακάτω οδηγίες και νόρμες της Ευρωπαϊκής Ένωσης:

- ο EC Directive 2014/30/EU "Electromagnetic Compatibility Directive " (EMC)
- ο EC Directive 2014/35/EU " Low Voltage Directive" (LVD)
- ο EN 61131-2:2007: LVD
- ο EN 61131-2:2007: EMC
- ο EN 61000-6-1:2007: EMC
- ο EN 61000-6-2:2005: EMC

- EN 61000-6-4:2007/A1:2011: EMC

Πιστοποιητικό UL

Συμβατότητα με τα παρακάτω πρότυπα:

- IEC 61000-4-2 Ηλεκτροστατική εκφόρτιση (επίπεδο δοκιμής $\pm 4\text{kV}$ σε επαφή και $\pm 8\text{kV}$ στον αέρα)
- IEC 61000-4-3 Ραδιοσυχνότητες (επίπεδο δοκιμής 1V/m στα 2-2,7GHz, 3V/m στα 1,4-2GHz, 10V/m στα 80-1000MHz)
- IEC 61000-4-8 Μαγνητικό πεδίο τροφοδοσίας (επίπεδο δοκιμής 30A/m στα 50Hz και 60Hz)
- IEC 61000-4-4 Ταχεία παροδικά κρουστικά ρεύματα
 - Επίπεδο δοκιμής 1kV για επικοινωνιακά δίκτυα με θωρακισμένο και αθωράκιστο καλώδιο
 - Επίπεδο δοκιμής 1kV για ψηφιακά και αναλογικά σήματα
 - Επίπεδο δοκιμής 2kV για τροφοδοσία
- IEC 61000-4-5 Κρουστικές τάσεις υψηλής ενέργειας
 - Επίπεδο δοκιμής 1kV CM για επικοινωνιακά δίκτυα με θωρακισμένο και αθωράκιστο καλώδιο
 - Επίπεδο δοκιμής 1kV CM για ψηφιακά και αναλογικά σήματα
- IEC 61000-4-6 Παρεμβολές ραδιοσυχνοτήτων
 - Επίπεδο δοκιμής 10V για επικοινωνιακά δίκτυα με θωρακισμένο και αθωράκιστο καλώδιο
 - Επίπεδο δοκιμής 10V για ψηφιακά και αναλογικά σήματα
 - Επίπεδο δοκιμής 10V για τροφοδοσία
- IEC 61131-2, IEC 60068-2-6 (TEST Fc) Αντοχή σε δονήσεις
- IEC 61131-2 & IEC 60068-2-27 (TEST Ea) Αντοχή σε κρούσεις

Επιδόσεις

Η CPU του PLC θα πρέπει να έχει τα ακόλουθα τεχνικά χαρακτηριστικά:

- Τουλάχιστον 512 χρονικά και 512 απαριθμητές.
- Να μπορεί να διαχειριστεί τουλάχιστον 1.000 τοπικά σημεία ελέγχου (local I/O points)
- Ενσωματωμένη μνήμη για πρόγραμμα τουλάχιστον 64 kSteps
- Ενσωματωμένη μνήμη για δεδομένα τουλάχιστον 64 kWord
- Να μπορεί να δεχθεί τουλάχιστον 30 κάρτες επέκτασης (I/O και επικοινωνίας) απ' ευθείας
- Χρόνος Εκτέλεσης LD εντολών 25 ns ή καλύτερο
- Χρόνος Εκτέλεσης εντολών κινητής υποδιαστολής $1,85\ \mu\text{s}$ ή καλύτερο
- Χρόνος Εκτέλεσης Προγράμματος 12kStep/ms ή καλύτερο
- Δυνατότητα χρήσης εξωτερικής κάρτας μνήμης έως και 32 Gbytes
- Η μνήμη θα μπορεί να αποθηκεύσει το πρόγραμμα μαζί με την κατάλληλη τεκμηρίωση (σχόλια και συμβολικά ονόματα) καθώς και την διαμόρφωση του PLC.
- Θερμοκρασία λειτουργίας -20°C έως $+60^\circ\text{C}$

Προγραμματισμός

Η CPU θα πρέπει να υποστηρίζει τα παρακάτω:

Προγραμματισμό βασισμένο σε συμβολικά ονόματα.

Εντολές των παρακάτω τύπων:

- Λογικής bit BOOLEAN (AND, OR)

- Λογικής Word boolean (AND, OR) με 16 bit-Σταθερές.
- Λογικής Double Boolean (AND,OR) με 32 bit- Σταθερές
- Εντολές παλμού.
- Set / Reset bit (πχ. Inputs, Outputs, Flags)
- Εντολές ολίσθησης Δεξιά, αριστερά και κυκλικής ολίσθησης.
- Set /Reset bit (π.χ. Inputs, Outputs, flags)
- Εντολές ολίσθησης δεξιά, αριστερά και κυκλικής ολίσθησης
- Εντολές χρονικών και απαριθμητών
- Αποθήκευσης και μεταφοράς τιμών από και προς καταχωρητές byte, Word, Doubleword.
- Εντολές σύγκρισης (16bit, 32 bit ακέραιων αριθμών, 32 bit δεκαδικών αριθμών).
- Αριθμητικές πράξεις
- Εύρεση τετραγωνικής ρίζας, Λογαριθμικές πράξεις, τριγωνομετρικές λειτουργίες.
- Εντολές αλλαγής ελέγχου του προγράμματος από μπλοκ σε μπλοκ και από εντολή σε εντολή μέσα στο ίδιο μπλοκ .
- Εντολές μετατροπής κώδικα (πχ BCD σε 16 bit Ακέραια)
- Ένδειξη μεγίστου - ελαχίστου- μέσου κύκλου εκτέλεσης προγράμματος

Η CPU θα πρέπει να υποστηρίζει δομημένο προγραμματισμό. Το πρόγραμμα θα μπορεί να δομηθεί με αυτόνομα υποπρογράμματα (ρουτίνες), με ή χωρίς παραμέτρους, τα οποία θα μπορούν να καλούν το ένα το άλλο. Θα πρέπει επίσης το λειτουργικό σύστημα της CPU να υποστηρίζει την αυτόματη κλήση ειδικών υποπρογραμμάτων στις παρακάτω περιπτώσεις:

Κυκλική εκτέλεση προγράμματος

Εκκίνηση της CPU

Εκτέλεση προγράμματος με συγκεκριμένη συχνότητα

Διακοπές (interrupts) από τις εισόδους ή τις κάρτες

Διακοπές (interrupts) από διαγνωστικά

Λογισμικό προγραμματισμού

Μέσω του Λογισμικού Προγραμματισμού του PLC πρέπει να εκτελούνται οι εξής εργασίες:

Ορισμός του hardware του ελεγκτή (PLC) δηλαδή σύνθεση με προσδιορισμό των καρτών εισόδου εξόδου , ορισμό επικοινωνιών , διασύνδεση με οθόνες ενδείξεων και χειρισμών κ.λ.π.

Δημιουργία βάσης δεδομένων που περιλαμβάνει είτε σε απόλυτη είτε σε συμβολική μορφή για τις εισόδους εξόδους και όποιες άλλες μεταβλητές αφορούν το έργο.

Ανάπτυξη του λογισμικού αυτοματισμού του έργου, συντακτικός έλεγχος του και compilation αυτού.

Διαδικασίες για την μεταφορά του κώδικα στο PLC , και εργαλεία για την θέση σε λειτουργία όπως για παράδειγμα monitor και force μεταβλητών κ.λ.π.

Οι χρήστες θα πρέπει να μπορούν να σώσουν διάφορα σημαντικά στοιχεία προγραμμάτων όπως δομικά κομμάτια προγραμμάτων (blocks), μεταβλητές (tags), συναγερμούς (alarms), ανεξάρτητα κομμάτια προγράμματος (individual modules) καθώς και ολόκληρο πρόγραμμα σταθμού (stations) και να τα προσαρτήσουν, τόσο σε τοπικές, όσο και συνολικές (global) βιβλιοθήκες. Αυτά τα στοιχεία θα μπορούν να χρησιμοποιηθούν έτσι και πάλι μέσα στο πρόγραμμα του ίδιου έργου ή και σε προγράμματα άλλων έργων.

Τα δεδομένα να μπορούν να ανταλλαχθούν μεταξύ διαφορετικών συστημάτων με τη χρήση των συνολικών (global) βιβλιοθηκών.

Ο προγραμματισμός της CPU θα πρέπει να μπορεί να γίνει με τουλάχιστον 4 από τις παρακάτω γλώσσες προγραμματισμού:

Με διάγραμμα επαφών κατά IEC 61131-3 - LD (Ladder Diagram)

Με γλώσσα δομημένου κειμένου κατά IEC 61131-3 - ST (Structured Text).

Με συνεχόμενο διάγραμμα κατά IEC 61131-3 - CFC (Continuous Function Chart)

Με ακολουθητικό διάγραμμα λειτουργιών κατά IEC 61131-3 - SFC (Sequential Function Chart)

Επικοινωνία

Το PLC θα είναι εξοπλισμένο με 1 τουλάχιστον θύρα Ethernet για την επικοινωνία με το συνολικό σύστημα τηλεμετρίας, 1 θύρα σειριακής επικοινωνίας RS-232 ή USB για τον προγραμματισμό και τουλάχιστον 2 θύρες σειριακής επικοινωνίας RS-485 για την επικοινωνία με άλλον εξοπλισμό, ενσωματωμένες ή σε κάρτες επικοινωνίας, μέσω των οποίων θα παρέχεται η δυνατότητα απρόσκοπτης επικοινωνίας ταυτοχρόνως με:

με συσκευές απεικόνισης και χειρισμού (HMI Panels)

με άλλα PLC και

με συσκευές τρίτων κατασκευαστών.

Έτσι θα μπορεί να επιτυγχάνεται όσο το δυνατόν μεγαλύτερη επικοινωνιακή ομογένεια των διαφόρων μερών της εκάστοτε εγκατάστασης.

Οι θύρες επικοινωνίας Ethernet θα έχουν τα παρακάτω χαρακτηριστικά:

Τύπος σύνδεσης: RJ45

Λειτουργία auto-crossover / autonegotiation

Ταχύτητα μετάδοσης 10/100 Mbit/s.

Υποστηριζόμενα πρωτόκολλα επικοινωνίας:

- Ethernet/IP (16 connections)
- MODBUS TCP (16 connections)
- E-mail

Οι σειριακές θύρες επικοινωνίας θα έχουν τα παρακάτω χαρακτηριστικά:

Τύπος σύνδεσης: μέσω κλεμμών ή σύνδεσης DB9

Ταχύτητα μετάδοσης RS-485:115.2kbps/

Υποστηριζόμενα πρωτόκολλα επικοινωνίας:

- MODBUS RTU
- MODBUS ASCII

Με χρήση των παραπάνω πρωτοκόλλων, το PLC θα υποστηρίζει την εύκολη και απρόσκοπτη επικοινωνία με συσκευές άλλων κατασκευαστών, σύμφωνα με τις διεθνείς τυποποιήσεις.

Επίσης το PLC θα πρέπει να έχει την δυνατότητα να υποστηρίζει είτε με ενσωματωμένες είτε με πρόσθετες θύρες, τα παρακάτω πρωτόκολλα επικοινωνίας:

Σειριακές συνδέσεις με ελεύθερα πρωτόκολλα

DeviceNet, OPC-UA, CANopen, IO-Link, κλπ.

Επεκτασιμότητα

Η CPU θα πρέπει να μπορεί να επεκταθεί με τουλάχιστον 30 κάρτες εισόδων, εξόδων, μικτές, επικοινωνίας. Θα πρέπει να υπάρχουν κάρτες τουλάχιστον των παρακάτω τύπων:

Κάρτα 8/16/32 ψηφιακών εισόδων

Κάρτα 8/16 ψηφιακών εξόδων

Κάρτα 8 ψηφιακών εισόδων και 8 ψηφιακών εξόδων

Κάρτα 4/8 αναλογικών εισόδων

Κάρτα 4 αναλογικών εξόδων

Κάρτα Ethernet

Κάρτα RS-232/422/485

Η CPU θα πρέπει να μπορεί να επεκταθεί περαιτέρω με χρήση συστημάτων διανεμημένων εισόδων / εξόδων.

Μονάδα τροφοδοσίας PLC (Power Supply)

Το τροφοδοτικό έχει τα εξής γενικά χαρακτηριστικά:

- Τάση εισόδου ονομαστική: 100-240 VAC
- Τάση εισόδου επιτρεπόμενη: 85-264VAC
- Συχνότητα γραμμής : 50-60HZ
- Τάση εξόδου: 24VDC DC (απαραίτητη για την τροφοδοσία της CPU)
- Επιτρεπόμενη τάση εξόδου : 24VDC
- Ρεύμα εξόδου : 3 A
- LED ύπαρξης 24 VDC
- Θα διαθέτει υποχρεωτικά θύρα επικοινωνίας RS-485 με πρωτόκολλο Modbus που θα παρέχει τουλάχιστον τις παρακάτω πληροφορίες:
 - Κατάσταση λειτουργίας (υπέρταση, υπόταση, υπερένταση, υπερθέρμανση)
 - Τάση εξόδου
 - Ρεύμα εξόδου
 - Ώρες λειτουργίας

Κάρτα ψηφιακών εισόδων

Θα διατίθεται με 8 ή 16 σημεία ελέγχου με αποσπώμενες κλεμμοσειρές.

Υποστήριξη λειτουργίας sinking ή sourcing

Ενδεικτικά LED κατάστασης για κάθε ψηφιακή είσοδο

Κάρτα ψηφιακών εξόδων

Ψηφιακές έξοδοι τύπου ρελέ

Θα διατίθεται με 8 ή 16 σημεία ελέγχου με αποσπώμενες κλεμμοσειρές.

Ενδεικτικά LED κατάστασης για κάθε ψηφιακή έξοδο

Κάρτα αναλογικών εισόδων

Θα διατίθεται με 4 ή 8 σημεία ελέγχου με αποσπώμενες κλεμμοσειρές.

Ανάλυση 16-bit

Χρόνος μετατροπής: 2 ms/channel

Βασικό σφάλμα σε θερμοκρασία περιβάλλοντος:

- για είσοδο τάσης $\pm 0.2\%$
- για είσοδο ρεύματος $\pm 0.2\%$

Σφάλμα γραμμικότητας σε θερμοκρασία περιβάλλοντος:

- για είσοδο τάσης $\pm 0.02\%$
- για είσοδο ρεύματος $\pm 0.04\%$

Κάρτα αναλογικών εξόδων

Θα διατίθεται με 4 σημεία ελέγχου με αποσπώμενες κλεμμοσειρές.

Ανάλυση 12-bit

Χρόνος μετατροπής: 2 ms/channel

Βασικό σφάλμα σε θερμοκρασία περιβάλλοντος:

- για είσοδο τάσης $\pm 0.2\%$
- για είσοδο ρεύματος $\pm 0.2\%$

Σφάλμα γραμμικότητας σε θερμοκρασία περιβάλλοντος:

- για είσοδο τάσης $\pm 0.05\%$
- για είσοδο ρεύματος $\pm 0.03\%$

4.3 ΜΟΝΑΔΑ ΤΡΟΦΟΔΟΣΙΑΣ ΛΟΙΠΩΝ ΣΥΣΚΕΥΩΝ (POWER SUPPLY)

Το τροφοδοτικό έχει τα εξής γενικά χαρακτηριστικά:

- Τάση εισόδου ονομαστική: 100-240 VAC
- Τάση εισόδου επιτρεπόμενη: 85-264VAC
- Ελάχιστος βαθμός απόδοσης στα 230V με ρεύμα εξόδου 10 A: 93,4%
- Μέσος βαθμός απόδοσης στα 230V: 91,2%
- Συχνότητα γραμμής : 50-60Hz
- Επιτρεπτή περιοχή συχνότητας : 47-63Hz
- Τάση εξόδου: 24VDC DC (απαραίτητη για την τροφοδοσία των εξωτερικών αισθητηρίων και βοηθητικών relays)
- Επιτρεπόμενη τάση εξόδου : 24VDC +-1%
- Ρεύμα εξόδου : Στα 24VDC : 10 A
- Δυνατότητα υπερφόρτισης στο 150% του ονομαστικού για 7 sec
- Ενσωματωμένη λειτουργία ενεργού PFC
- Ενσωματωμένη οθόνη LCD με ενδείξεις αναφορικά με:
 - Τάση εξόδου
 - Ρεύμα εξόδου
 - Θερμοκρασία
 - Σφάλματα (υπέρταση, υπερφόρτιση, βραχυκύκλωμα)

- Θερμοκρασία λειτουργίας -25° C έως +70° C
- MTBF >1.200.000 ώρες για τάση εισόδου 100 VAC στους 25° C
- Ενσωματωμένη προστασία από υπέρταση, υπερφόρτιση, υπερθέρμανση και βραχυκύκλωμα
- Γαλβανική απομόνωση:
 - 3 kV AC είσοδος με έξοδο,
 - 2 kV είσοδος με γείωση
 - 1,5 kV έξοδος με γείωση
- LED ύπαρξης 24 VDC
- Υπερπήδηση διακοπών δικτύου τροφοδοσίας (Hold-up Time):
 - 46 ms τυπικό στα 24 DVC/10A
 - 26 ms ελάχιστο στα 24 DVC/10A
- Αντοχή σε κρούση (εκτός λειτουργίας): 30 G για διάρκεια 18ms, 3 φορές ανά διεύθυνση και 6 φορές συνολικά, σύμφωνα με το πρότυπο IEC 60068-2-27
- Αντοχή σε δονήσεις (εκτός λειτουργίας): Ημιτονοειδής κυματομορφή: 10-500 Hz με μέγιστη επιτάχυνση 3G και μετατόπιση 0.35 mm, για χρόνο 60 min ανά άξονα και για όλες τις διευθύνσεις X, Y, Z, σύμφωνα με το πρότυπο IEC 60068-2-6
- Αντοχή σε πτώση (σε λειτουργία): 10 G για διάρκεια 11ms, 1000 φορές ανά διεύθυνση και 6000 φορές συνολικά, σύμφωνα με το πρότυπο IEC 60068-2-29
- Αντοχή σε υπέρταση: Κατηγορία III σύμφωνα με τα πρότυπα IEC/EN 62477-1 / EN 60204-1 και IEC 62103
- Πιστοποιήσεις – Συμμόρφωση με πρότυπα
 - Ηλεκτρικές συσκευές για μηχανές: EN/BS EN 60204-1 (over voltage category III)
 - Ηλεκτρικές συσκευές για χρήση σε εγκαταστάσεις ηλεκτρικής ισχύος: IEC/EN/BS EN 62477-1 / IEC 62103
 - Ασφάλεια χαμηλής τάσης: SELV (IEC 60950-1)
 - Ηλεκτρική ασφάλεια:
 - SIQ: EN 62368-1, EN 61010-1, EN 61010-2-201
 - UL/cUL: UL 60950-1 και CSA C22.2 No. 60950-1, UL 62368-1 και CSA C22.2 No. 62368-1
 - CB: IEC 60950-1, IEC 62368-1, IEC 61010-1, IEC 61010-2-201
 - UKCA: IEC 62368-1, IEC 61010-1, IEC 61010-2-201
 - Συσκευές βιομηχανικού ελέγχου: UL/cUL: UL 508 και CSA C22.2 No. 107.1-01
 - CE: Σε συμμόρφωση με την οδηγία EMC 2014/30/EU και την οδηγία Low Voltage 2014/35/EU
 - UKCA: Σε συμμόρφωση με τους κανονισμούς ασφαλείας ηλεκτρικών συσκευών 2016 No. 1011 και τους κανονισμούς ηλεκτρομαγνητικής συμβατότητας 2016 No. 1091
 - REACH: Σε συμμόρφωση με την οδηγία 2006/1907/EC
 - RoHS: Σε συμμόρφωση με την οδηγία 2011/65/EU και 2015/863/EU

5. ΦΩΤΟΒΟΛΤΑΙΚΗ ΔΙΑΤΑΞΗ ΤΡΟΦΟΔΟΣΙΑΣ

Στις θέσεις των τοπικών σταθμών, όπου δεν υπάρχει παροχή ΔΕΗ, προβλέπεται η εγκατάσταση φωτοβολταϊκής διάταξης ικανής να τροφοδοτεί αδιάλειπτα επί εικοσιτετραώρου βάσης τον εξοπλισμό, που θα εγκατασταθεί στον εν λόγω τοπικό σταθμό. Η παρούσα προδιαγραφή λαμβάνει υπ' όψιν τις μέγιστες ζητήσεις ισχύος των επί μέρους συσκευών και έχει συνυπολογίσει τις ώρες απουσίας ηλιοφάνειας, ώστε να

επιλέξει το σύστημα που θα μπορεί να τροφοδοτεί συνεχώς τον εξοπλισμό του τοπικού σταθμού. Οι Τοπικοί Σταθμοί που περιλαμβάνουν ΦΩΤΟΒΟΛΤΑΪΚΗ ΔΙΑΤΑΞΗ ΠΑΡΑΓΩΓΗΣ ΕΝΕΡΓΕΙΑΣ αναφέρονται στο σχετικό άρθρο του πίνακα εξοπλισμού.

Η διάταξη αυτή θα αποτελείται από τα εξής μέρη:

- Φωτοβολταϊκές γεννήτριες
- Ρυθμιστή φόρτισης
- Βάσεις στήριξης
- Συσσωρευτές

Σε κάθε περίπτωση πρέπει το προσφερόμενο σύστημα να πληροί κατ' ελάχιστον τις ακόλουθες τεχνικές προδιαγραφές:

Φωτοβολταϊκές γεννήτριες: Θα είναι τεχνολογίας πολυκρυσταλλικού πυριτίου ισχύος 240 Wp. Η ονομαστική τάση θα είναι 30V (250C) με ονομαστικό ρεύμα φόρτισης στα 8A.

Ρυθμιστής φόρτισης: Θα είναι τεχνολογίας MPPT. Η ονομαστική τάση θα είναι 12-24V DC με μέγιστη διαχειριζόμενη ένταση ρεύματος 10A. Θα διαθέτει LED ενδείξεων. Επίσης, θα διαθέτει προστασία βραχυκυκλώματος και ανάστροφης πολικότητας.

Βάσεις στήριξης: Οι βάσεις στήριξης θα είναι αρθρωτές, κατασκευασμένες από κράμμα αλουμινίου ή χάλυβα γαλβανισμένο εν θερμώ με πάχος κοιλοδοκού τουλάχιστον 3mm. Θα υπάρχει η δυνατότητα βαθμωτής αλλαγής κλίσης (300-600) για την επίτευξη της βέλτιστης εποχιακής απόδοσης των φωτοβολταϊκών γεννητριών.

Συσσωρευτής: Ο συσσωρευτής θα είναι κλειστού τύπου 100Ah αργής εκφόρτισης και μεγάλης βύθισης. Η ονομαστική τάση θα είναι 12V. Απαιτούνται κατ' ελάχιστον 2 συσσωρευτές ανά εγκατάσταση.

6. ΕΠΙΚΟΙΝΩΝΙΑΚΟΣ ΕΞΟΠΛΙΣΜΟΣ

6.1 Ελεγκτής Μεταγωγής Επικοινωνιών

Επί ποινής αποκλεισμού, θα πρέπει να πληρούνται τα παρακάτω:

- Ο κατασκευαστής όλων των συσκευών που θα παραδοθούν στα πλαίσια του παρόντος έργου, πρέπει να διαθέτει πιστοποίηση ποιότητας κατά το πρότυπο ISO 9001. Ο κατασκευαστής όλων των συσκευών ή ο επίσημος αντιπρόσωπος ή διανομέας του, θα πρέπει να διαθέτει στην Ελλάδα εγκαταστάσεις και καταρτισμένο προσωπικό, για την παροχή τεχνικής υποστήριξης και συντήρησης συστημάτων σε δύο πόλεις κατ' ελάχιστον.
- Ο ελεγκτής μεταγωγής επικοινωνιών θα πρέπει να περιλαμβάνει εφεδρικούς πομποδέκτες και τροφοδοτικά που θα λειτουργούν σε κατάσταση «θερμής» εφεδρείας (1+1) και θα επενεργεί για την μεταγωγή μεταξύ των πομποδεκτών σε περίπτωση βλάβης. Ο ελεγκτής θα πρέπει να διαθέτει επιλογή για αυτόματη και χειροκίνητη εναλλαγή των πομποδεκτών. Η μεταγωγή μεταξύ των πομποδεκτών θα πρέπει να γίνεται σε χρόνο <5sec.

Ο ελεγκτής μεταγωγής επικοινωνιών θα πρέπει να διαθέτει πιστοποιητικά αποδοχής συμβατότητας CE, κατά την οδηγία 2014/53/EU σύμφωνα με τα παρακάτω πρότυπα:

EMC EN 301 489-1 V2.1.1

EN 301 489-4 V3.1.1

Product Safety: EN 62368-1:2014 +A11:2017

Ο ελεγκτής μεταγωγής επικοινωνιών θα πρέπει να διαθέτει πιστοποιητικά συμβατότητας RoHS σύμφωνα με την οδηγία 2011/65/EU, όπως τροποποιήθηκε με την οδηγία 2015/863/EU.

Ο ελεγκτής μεταγωγής επικοινωνιών θα πρέπει να διαθέτει πιστοποιητικά συμβατότητας WEEE σύμφωνα με την οδηγία 2012/19/EU.

Ο ελεγκτής μεταγωγής επικοινωνιών θα πρέπει να περικλείεται σε rack mounted φορείο 19". Ο ενεργός πομποδέκτης (κύριος ή εφεδρικός) θα πρέπει να επισημαίνεται με χρήση ενδεικτικής λυχνίας τύπου LED στην πρόσοψη του φορείου και επιπλέον θα πρέπει να διατίθενται ψηφιακές έξοδοι για την κατάσταση λειτουργίας του ελεγκτή και των radio modems που θα μπορούν να καλωδιωθούν ανεξάρτητα για σήμανση από απόσταση ή σε εξωτερικές εφαρμογές (π.χ. SCADA).

Θα πρέπει να διαθέτει ενδεικτικές λυχνίες ξεχωριστά για το κύριο και το εφεδρικό modem. Ενδεικτικά αναφέρονται τουλάχιστον οι παρακάτω:

- Τροφοδοσία
- Αποστολή δεδομένων
- Λήψη δεδομένων
- Λειτουργία σειριακής θύρας
- Λειτουργία θυρών Ethernet

Επίσης θα πρέπει να διαθέτει ενδεικτικές λυχνίες που θα υποδεικνύουν τουλάχιστον για τα παρακάτω:

- Ενεργός πομποδέκτης (A – B – Αυτόματη Εναλλαγή)
- Σφάλμα ελεγκτή μεταγωγής
- Σφάλμα τροφοδοσίας πομποδεκτών
- Σφάλμα πομποδέκτη (A ή B)
- Λειτουργία θύρας Ethernet

Ο ελεγκτής μεταγωγής επικοινωνιών θα πρέπει να διατίθεται για χρήση με μία ή δύο κεραίες (ξεχωριστές κεραίες για transmit και receive).

Ο ελεγκτής μεταγωγής επικοινωνιών πρέπει να μπορεί να λειτουργεί σε θερμοκρασίες από -40°C έως $+70^{\circ}\text{C}$ να διαθέτει βαθμό προστασίας IP30 και να διαθέτει μέσο χρόνο μεταξύ βλαβών (MTBF) > 900.000 ωρών.

Ο ελεγκτής μεταγωγής επικοινωνιών πρέπει να διαθέτει μία (1) σειριακή θύρα επικοινωνίας RS-232/RS-485, μία (1) θύρα επικοινωνίας Gigabit Ethernet (10/100/1000 Mbps) χαλκού και μία (1) θύρα επικοινωνίας Gigabit Ethernet (10/100/1000 Mbps) τύπου SFP για υποστήριξη οπτικών ινών που θα μπορούν να χρησιμοποιηθούν για την σύνδεση συστημάτων αυτοματισμού (PLC/RTU) ή συστημάτων τηλεμετρίας SCADA.

Η τροφοδοσία του ελεγκτή επικοινωνιών θα πρέπει να είναι 100-240 VAC (50-60Hz) ή 10-30 VDC

Ο ελεγκτής μεταγωγής θα πρέπει να περιλαμβάνει ζεύγος radio modems όμοιου τύπου με τα υπόλοιπα radio modems της προμήθειας.

6.2 Radio Modem

Επί ποινής αποκλεισμού, θα πρέπει να πληρούνται τα παρακάτω:

- Ο κατασκευαστής όλων των συσκευών radio modem που θα παραδοθούν στα πλαίσια του παρόντος έργου, πρέπει να διαθέτει πιστοποίηση ποιότητας κατά το πρότυπο ISO 9001. Ο κατασκευαστής όλων των

συσκευών radio modem ή ο επίσημος αντιπρόσωπος ή διανομέας του, θα πρέπει να διαθέτει στην Ελλάδα εγκαταστάσεις και καταρτισμένο προσωπικό, για την παροχή τεχνικής υποστήριξης και συντήρησης συστημάτων radio modem σε δύο πόλεις κατ' ελάχιστον.

- Το Radio modem θα πρέπει να λειτουργεί στην μπάντα των UHF και συγκεκριμένα να παρέχει την δυνατότητα ρύθμισης σε συχνότητες από 440-450 MHz (αδειοδοτούμενη περιοχή συχνοτήτων για εφαρμογές τηλεμετρίας – τηλεχειρισμού) ή στην μπάντα των VHF και συγκεκριμένα να παρέχει την δυνατότητα ρύθμισης σε συχνότητες από 169,4-169,475 MHz (ελεύθερη περιοχή συχνοτήτων για ραδιοσυσκευές που αποτελούν μέρος συστημάτων αμφίδρομης ραδιοεπικοινωνίας – οδηγία 2013/752/ΕΕ)

Το Radio modem θα πρέπει να διαθέτει πιστοποιητικά αποδοχής συμβατότητας CE, κατά την οδηγία 2014/53/EU σύμφωνα με τα παρακάτω πρότυπα:

Spectrum:	EN 302 561 V2.1.1
	EN 300 113 V2.2.1
EMC	EN 301 489-1 V2.2.3
	EN 301 489-4 V3.2.1
Product Safety:	EN 62368-1:2014 +A11:2017
RF Health Safety:	EN 62311:2008

Το Radio modem θα πρέπει να διαθέτει πιστοποιητικά συμβατότητας RoHS σύμφωνα με την οδηγία 2011/65/EU, όπως τροποποιήθηκε με την οδηγία 2015/863/EU.

Το Radio modem θα πρέπει να διαθέτει πιστοποιητικά συμβατότητας WEEE σύμφωνα με την οδηγία 2012/19/EU.

Το Radio modem πρέπει να μπορεί να ρυθμιστεί για λειτουργία σε εύρος διαύλου (channel spacing) 12,5 kHz, 25 kHz, 50 kHz, 100 kHz και 200 kHz τουλάχιστον. Θα αξιολογείται θετικά η δυνατότητα ρύθμισης σε μεγαλύτερο εύρος διαύλου έως 300 kHz.

Το Radio modem πρέπει να επιτυγχάνει ταχύτητες μετάδοσης δεδομένων (Modulation Data Rate) >165 kbps σε channel spacing 25 kHz, >330 kbps σε channel spacing 50 kHz, >550 kbps σε channel spacing 100 kHz και >1110 kbps σε channel spacing 200 kHz. Οι συμμετέχοντες πρέπει να παραθέσουν τους σχετικούς πίνακες ταχύτητας για κάθε channel spacing όπως δίνονται από τον κατασκευαστή του Radio modem.

Το Radio modem πρέπει να διαθέτει ευαισθησία δέκτη καλύτερη του -95 dbm / BER 10e-3 για ταχύτητα ≥ 165 kbps / 25 kHz, καλύτερη του -92 dbm / BER 10e-3 για ταχύτητα ≥ 330 kbps / 50 kHz, καλύτερη του -89 dbm / BER 10e-3 για ταχύτητα ≥ 550 kbps / 100 kHz. και καλύτερη του -86 dbm / BER 10e-3 για ταχύτητα ≥ 1110 kbps / 200 kHz. Οι συμμετέχοντες πρέπει να παραθέσουν τους σχετικούς πίνακες ευαισθησίας και ταχύτητας για κάθε channel spacing όπως δίνονται από τον κατασκευαστή του Radio modem. Το εύρος ρύθμισης συχνότητας για τα προσφερόμενα Radio modems πρέπει να είναι τουλάχιστον 20 MHz, επιτρέποντας έτσι την αλλαγή συχνότητας σε όλο το εύρος ζώνης και την χρήση συχνοτήτων duplex με μεγάλη διαφορά διαχωρισμού.

Το Radio modem πρέπει να μπορεί να οριστεί είτε σαν τυπικό IP bridge ή σαν δρομολογητής IP (router) και θα πρέπει να περιλαμβάνει εξελιγμένα πρωτόκολλα collision avoidance για την αποτροπή των «συγκρούσεων» πακέτων δεδομένων κατά την μετάδοσή τους.

Το Radio Modem πρέπει να διαθέτει:

- 1 σειριακή θύρα επικοινωνίας RS232/RS485 με επιλογή μέσω λογισμικού και ταχύτητα μετάδοσης δεδομένων έως 1Mbps
 - 4 θύρες επικοινωνίας Gigabit Ethernet (10/100/1000) χαλκού RJ45
 - 1 θύρα επικοινωνίας Gigabit Ethernet (10/100/1000) τύπου SFP για υποστήριξη οπτικών ινών
- Καθεμία από τις θύρες Ethernet μπορεί να ορίζεται είτε σαν switch είτε σαν router.

Όλες οι θύρες επικοινωνίας θα μπορούν να χρησιμοποιηθούν για την σύνδεση συστημάτων αυτοματισμού (PLC/RTU) ή συστημάτων τηλεμετρίας SCADA και να ενσωματώνουν την δυνατότητα μετατροπής πρωτοκόλλου Modbus RTU σε Modbus TCP.

Το Radio modem θα πρέπει να περικλείεται σε στιβαρό μεταλλικό περίβλημα και να διαθέτει ενδεικτικές λυχνίες. Ενδεικτικά αναφέρονται τουλάχιστον οι παρακάτω:

- Τροφοδοσία
- Αποστολή δεδομένων
- Λήψη δεδομένων
- Λειτουργία σειριακής θύρας
- Λειτουργία θυρών Ethernet

Το Radio modem θα πρέπει να υποστηρίζει την χρήση με μία ή δύο κεραίες (ξεχωριστές κεραίες για transmit και receive) με επιλογή από το λογισμικό του και να υποστηρίζει λειτουργίες terminal services, Subnets, VLANs, καθώς και firewall με address filtering.

Το Radio modem πρέπει να διαθέτει δυνατότητα επέκτασης με την χρήση καρτών mPCIe.

Το Radio modem θα διαθέτει τροφοδοσία 10-30 VDC και θα πρέπει να υποστηρίζει ρυθμιζόμενη ισχύ εξόδου από 0,1W έως 10W.

Το Radio modem θα πρέπει να υποστηρίζει την δικτύωση σε εικονικά δίκτυα VPN μέσω πρωτοκόλλου IPSec.

Το Radio modem πρέπει να παρέχει τη δυνατότητα επικοινωνίας με τα υψηλότερα πρότυπα ασφάλειας με χρήση κωδικοποίησης AES 256 bit.

Το Radio modem θα πρέπει να επιτρέπει την απομακρυσμένη πρόσβαση στο menu παραμετροποίησης (web interface) μέσω του ασύρματου δικτύου με χρήση κωδικών αυθεντικοποίησης χρήστη και πρωτοκόλλου RADIUS client-server.

Το Radio modem πρέπει να μπορεί να λειτουργεί σε θερμοκρασίες από -40° C έως +70° C να διαθέτει βαθμό προστασίας IP52 και να διαθέτει μέσο χρόνο μεταξύ βλαβών (MTBF) > 900.000 ωρών.

Τα Radio modems πρέπει να υποστηρίζουν μεγάλο φάσμα πρωτοκόλλων που χρησιμοποιούνται συχνά σε εφαρμογές τηλεμετρίας και αυτοματισμού όπως Modbus RTU, DF1, DNP3, Modbus TCP, κλπ.

Όλα τα Radio modems θα πρέπει να διαθέτουν όλες τις δυνατές λειτουργίες master/slave, δηλαδή, κάθε Radio modem θα πρέπει να μπορεί να παραμετροποιηθεί σαν master, σαν repeater ή σαν slave ανάλογα με τις απαιτήσεις της εγκατάστασης. Τα Radio modem θα πρέπει να μπορούν να χρησιμοποιηθούν σε τοπολογία multi master. Το ενσωματωμένο λογισμικό του Radio modem θα πρέπει να περιλαμβάνει εργαλεία γρήγορης απομακρυσμένης πρόσβασης σε γειτονικά Radio modems (remote access).

6.3 4G/LTE Modem

Επί ποινή αποκλεισμού, ο κατασκευαστής όλων των συσκευών 4G/LTE Modem ή ο επίσημος αντιπρόσωπος ή διανομέας του, θα πρέπει να διαθέτει στην Ελλάδα εγκαταστάσεις και καταρτισμένο προσωπικό, για την παροχή τεχνικής υποστήριξης και συντήρησης συστημάτων μικροκυμματικής ζεύξης σε δύο πόλεις κατ' ελάχιστον.

Το 4G/LTE Modem θα είναι υποχρεωτικά βιομηχανικού τύπου κατάλληλο για τοποθέτηση εντός ερμαρίου και θα εξασφαλίζει την επικοινωνία όπως αυτή περιγράφεται την παρούσα μελέτη με την δυνατότητα ανταλλαγής πακέτου δεδομένων με υπολογιστή του ΚΣΕ

- Θα υποστηρίζει πρότυπα μεταφοράς δεδομένων LTE, HSPA+, HSDPA, HSUPA, UMTS, EDGE, GPRS και GSM (2G-3G) και σε περιοχές συχνοτήτων ανάλογη για κάθε πρότυπο μεταφοράς δεδομένων π.χ. 900, 1800, 2100 MHz κ.τ.λ. που υποστηρίζουν όλοι οι πάροχοι κινητής τηλεφωνίας στην Ελλάδα (Cosmote, Wind και Vodafone)
 - Επί ποινή αποκλεισμού, θα υποστηρίζει τα πρωτόκολλα δικτύωσης IPsec (τουλάχιστον 4 κανάλια) και OpenVPN (τουλάχιστον 10 κανάλια) καθώς και PPTP και GRE.
 - Θα διαθέτει υποστήριξη δύο ανεξάρτητων καρτών SIM (dual SIM)
 - Θα διαθέτει υποδοχή τύπου mPCIe για εγκατάσταση καρτών όπως GPS ή δεύτερο modem κινητής τηλεφωνίας)
 - Θα διαθέτει θύρα επικοινωνίας USB, θύρα επικοινωνίας RS 232 και 4 θύρες επικοινωνίας Ethernet (LAN/WAN), καθώς και 1 ψηφιακή είσοδο και 1 ψηφιακή έξοδο.
 - Θα παρέχει την δυνατότητα ανταλλαγής πακέτων δεδομένων με υπολογιστή του κέντρου ελέγχου καθώς και με άλλα όμοια modem ή router και θα υποστηρίζει λειτουργίες Quality of Service (QoS), VRRP, DHCP server, DNS proxy server, Telnet server, SSH server, Web server, Port Forwarding (NAPT) και Firewall.
 - Θα παρέχει την δυνατότητα αποστολής μηνυμάτων SMS χρησιμοποιώντας GSM λειτουργίες
 - Θα διαθέτει διαγνωστικά LED
 - Ο προγραμματισμός του modem θα γίνεται μέσω web interface και θα παρέχει δυνατότητα τηλεχειρισμού μέσω μηνυμάτων (sms remote control).
 - Τροφοδοσία 12-24VDC
 - Θερμοκρασία λειτουργίας: -40° C έως +70° C. Βαθμός προστασίας: IP40.
 - Το 4G/LTE modem πρέπει να διαθέτει μέσο χρόνο μεταξύ βλαβών (MTBF) > 200.000 ωρών.
 - Θα παραδοθεί κεραία κατάλληλη για σύνδεση με το προσφερόμενο modem που θα φέρει καλώδιο μήκους τουλάχιστον 3 μέτρων
- Ο κατασκευαστής θα διαθέτει πιστοποιητικό διασφάλισης ποιότητας ISO 9001 και το Modem θα φέρει σήμανση CE .

6.4 Ασύρματος Συγκεντρωτής Δεδομένων (LoRaWAN Gateway)

Οι Ασύρματοι Συγκεντρωτές Δεδομένων, θα περιλαμβάνουν τον Πομποδέκτη Συλλογής Δεδομένων Καταγραφής Μεταδοτών που θα συλλέγει τα δεδομένα καταγραφής από τους μεταδότες και θα τα μεταδίδει απ' ευθείας προς το Λογισμικό Διαχείρισης Δικτύου LoRaWAN.

Επί ποινή αποκλεισμού, θα πρέπει να πληρούνται τα παρακάτω:

- Ο ασύρματος συγκεντρωτής δεδομένων καταγραφής μεταδοτών θα είναι σχεδιασμένος για μόνιμη εγκατάσταση σε εξωτερικό περιβάλλον.
- Θα διαθέτει ενσωματωμένη μνήμη για την τοπική αποθήκευση των δεδομένων σε περιπτώσεις απώλειας επικοινωνίας με το κέντρο λήψης μετρήσεων. Η αποστολή θα γίνεται αυτόματα, όταν αποκατασταθεί η επικοινωνία.
- Θα υποστηρίζει το πρωτόκολλο LoRaWAN (Class A, B, C), με ισχύ εκπομπής $\geq +25$ dBm
- Θα υποστηρίζει 8 ταυτόχρονα κανάλια επικοινωνίας
- Θα διαθέτει ευαισθησία δέκτη καλύτερη από -140 dBm

- Θα διαθέτει εξωτερική πανκατευθυντική κεραία με απολαβή τουλάχιστον 3 dBi
- Θα διαθέτει ενσωματωμένο 3G ή 4G modem.
- Θα διαθέτει ενσωματωμένη φωτοβολταϊκή διάταξη παραγωγής ενέργειας θα αποτελείται από φωτοβολταϊκό στοιχείο τουλάχιστον 30W και θα διαθέτει ενσωματωμένη μπαταρία τύπου LiFePO4 με αυτονομία έως 7 ημερών με νέφωση.
- Θα διαθέτει επιπλέον δυνατότητα τροφοδοσίας 12-24 VDC.
- Θα είναι κατάλληλος για εύρος θερμοκρασίας λειτουργίας από -20 °C έως 60 °C
- Θα διαθέτει βαθμό προστασίας τουλάχιστον IP66

Ο ασύρματος συγκεντρωτής δεδομένων καταγραφής μεταδοτών θα είναι, επί ποινής αποκλεισμού, του ίδιου κατασκευαστή με το Λογισμικό Διαχείρισης Δικτύου LoRaWAN.

7. ΟΡΓΑΝΑ ΤΟΠΙΚΩΝ ΣΤΑΘΜΩΝ

7.1 Παροχόμετρα Υπερήχων Εξωτερικής Εγκατάστασης (Clamp-On)

Το ροόμετρο υπερήχων εξωτερικής τοποθέτησης (Clamp On) θα χρησιμοποιηθεί για την μέτρηση της ροής νερού ή άλλου ρευστού, χωρίς να απαιτείται να κοπεί ή να διατρηθεί ο αγωγός μεταφοράς του. Η μέτρηση θα επιτυγχάνεται με την τοποθέτηση των αισθητηρίων του ροόμετρου εξωτερικά του αγωγού (αγκίστρωση) έτσι ώστε τα κύματα υπερήχων να διαπερνούν τον αγωγό.

Το ροόμετρο θα διαθέτει την δυνατότητα να υπολογίζει την ροή βάση της αρχής της διαφοράς της ταχύτητας μετάδοσης του ήχου εντός του ρευστού, (Transit Time Principle).

Η βασική διαμόρφωση του ροόμετρου θα αποτελείται: από τον Ηλεκτρονικό Μεταδότη Ροής (Electronic Transmitter), από τα κατάλληλα για την εφαρμογή αισθητήρια (Transducers) και από τα παρελκόμενα στήριξης και διασύνδεσής τους (Καλώδια, Πλαίσια ή ιμάντες στήριξης). Η διασύνδεση του μεταδότη με τα αισθητήρια θα επιτυγχάνεται μέσω ειδικών καλωδίων.

Το σύστημα του ροόμετρου θα πρέπει να συμμορφώνεται στις εξής γενικές απαιτήσεις:

- Η εγκατάσταση του θα πρέπει να επιτυγχάνεται χωρίς να απαιτείται διακοπή, διάτρηση ή τροποποίηση του αγωγού μεταφοράς του ρευστού
- Να μην διαθέτει κινούμενα μέρη
- Να απαιτεί μηδαμινή συντήρηση
- Να μην προκαλεί πτώση πίεσης στο μετρούμενο ρευστό
- Να διαθέτει την δυνατότητα για ταχεία εγκατάσταση και απεγκατάσταση μέσω των κατάλληλων παρελκόμενων στήριξης.

Ο μεταδότης του συστήματος θα συλλέγει τα κατάλληλα σήματα από τα αισθητήρια και θα υπολογίζει την ροή του μετρούμενου ρευστού. Τα δεδομένα τα οποία θα προκύπτουν από τους υπολογισμούς θα είναι στιγμιαία ροή, η ολική ροή καθώς και διάφορα συμβάντα και συναγερμοί.

Ο μεταδότης θα είναι επίτοιχης τοποθέτησης ή θα εγκαθίσταται επί του αγωγού και με βαθμό προστασίας IP65.

Θα είναι κατάλληλος για μέτρηση ταχύτητας ροής μέχρι ± 12 m/sec ανεξαρτήτως φοράς της ροής.

Η ακρίβεια μέτρησης του μεταδότη θα είναι $\pm 2\%$ της κλίμακας μέτρησης ή καλύτερη.

Θα πρέπει να διαθέτει :

- Οθόνη χειρισμών υγρών κρυστάλλων και πληκτρολόγιο για τον χειρισμό του ροόμετρου.
- Αναλογική έξοδο 4-20 mA
- Έξοδο παλμού
- Τροφοδοσία 24 VDC

Ο μεταδότης θα διαθέτει τις εξής λειτουργικές δυνατότητες :

- Δυνατότητα υπολογισμού της στιγμιαίας και ολικής ροής όγκου
- Δυνατότητα μέτρησης αμφίδρομης ροής
 - Η συστοιχία των αισθητήριων μέτρησης υπερήχων (Transducers) θα είναι μορφής ζεύγους εναλλασσόμενου εκπομπού – δέκτη υπερηχητικών σημάτων. Τα αισθητήρια θα "αγκιστρώνονται" στα εξωτερικά τοιχώματα του αγωγού μεταφοράς με τα κατάλληλα παρελκόμενα στήριξης. (Χαλύβδινοι ιμάντες ή αλυσίδες στήριξης ,Πλαίσια τοποθέτησης, Πάστα σύνδεσης).
 - Θα μπορούν να τοποθετηθούν είτε σε ευθεία διάταξη είτε σε διάταξη όπου το πρώτο αισθητήριο θα τοποθετείται στην αντίθετη διαγώνια θέση από το δεύτερο αισθητήριο.
 - Η επιλογή του τύπου των αισθητήριων θα γίνεται βάση της εξωτερικής διαμέτρου και του πάχους τοιχώματος του αγωγού μεταφοράς καθώς από το είδος του υλικού κατασκευής του.
 - Οι τύποι των αισθητήριων που θα μπορούν να συνδέονται με τον Ηλεκτρονικό μεταδότη θα είναι κατάλληλοι για αγωγούς από διαφορετικά υλικά. Ο κάθε τύπος θα επιλέγεται αναλόγως με τις διαστάσεις του αγωγού.

Πιστοποιητικά επί ποιότητος αποκλεισμού: ISO 9001, CE

7.2 Αναλογικός μετρητής στάθμης

Οι μετρητές στάθμης του έργου θα χρησιμοποιηθούν κυρίως για την μέτρηση της στάθμης του νερού στις γεωτρήσεις. Ο μετρητής θα είναι εμβαπτιζόμενου τύπου, υδροστατικής πίεσης. Η αρχή λειτουργίας τους είναι η πιεζοηλεκτρική. Αισθητήριο και μετατροπέας σήματος είναι τοποθετημένοι εντός ανοξείδωτου περιβλήματος συμπαγών διαστάσεων και στιβαρής κατασκευής.

Οι μετρητές στάθμης θα πρέπει να πληρούν κατ' ελάχιστον τα παρακάτω τεχνικά χαρακτηριστικά:

Εγκατάσταση :	Εμβάπτιση σε καθαρό νερό
Τροφοδοσία:	24 Vdc
Θερμοκρασία λειτουργίας:	0 έως 50° C
Πεδίο μέτρησης:	0-60 m H ₂ O
Ακρίβεια οργάνου:	$\leq \pm 0,5\%$ του εύρους μέτρησης
Υλικό κατασκευής:	Ανοξείδωτος χάλυβας SS316L
Προστασία αισθητήριου:	IP 68
Σήματα εξόδου:	4 – 20 mA με πρωτόκολλο HART
Αντιστάθμιση	Μέσω σωληνίσκου ενσωματωμένου στο καλώδιο
ατμοσφαιρικής πίεσης:	σύνδεσης
Καλώδιο μεταφοράς	Καλώδιο πολυουρεθάνης μήκους 70 m

δεδομένων

Πιστοποιητικά ISO 9001, CE, Ηλεκτρομαγνητικής συμβατότητας

8. ΗΛΕΚΤΡΟΝΙΚΗ ΥΔΡΟΛΗΨΙΑ ΜΕ ΑΚΡΟΣΤΟΜΙΟ

Η ηλεκτρονική υδροληψία θα χρησιμοποιείται για τη διαχείριση της κατανάλωσης των χρηστών. Επιπλέον θα ενσωματώνει την δυνατότητα τηλεχειρισμού του υδραυλικού της εξοπλισμού από τον χειριστή του Κεντρικού Σταθμού Ελέγχου.

Η υδροληψία θα αποτελείται από δυο υδραυλικά μέρη:

- έναν μετρητή νερού και
- μία υδραυλική ή ηλεκτρομαγνητική βαλβίδα

Όλα τα επιμέρους εξαρτήματα για την λειτουργία του σταθμού θα πρέπει να είναι τοποθετημένα εντός μεταλλικού ερμαρίου και να παρέχουν αυτονομία επικοινωνιών.

Η διαχείριση της υδροληψίας άρδευσης θα πραγματοποιείται μέσω κάρτας ή αντίστοιχης τεχνολογίας (π.χ. USB, wireless token, κλπ), η οποία θα δίνει στον χρήστη τη δυνατότητα χρήσης καθορισμένου όγκου νερού, εφ' όσον υπάρχει επαρκές υπόλοιπο.

Η κατανάλωση του νερού από τους χρήστες θα καταγράφεται απευθείας στο σύστημα σύμφωνα με την ποσότητα του νερού που καταναλώνεται.

Ο τύπος υδροληψίας που θα προσφερθεί θα πρέπει να παρέχει την δυνατότητα απομακρυσμένης διαχείρισης από τον εξουσιοδοτημένο χειριστή του ΚΣΕ.

Η υδροληψία θα πρέπει να διαθέτει τροφοδοσία από ενσωματωμένη ή εξωτερική φωτοβολταϊκή διάταξη παραγωγής ενέργειας (που θα συμπεριλαμβάνεται στην προσφορά) ή εναλλακτικά από ενσωματωμένη μπαταρία με αυτονομία τουλάχιστον 5 ετών.

Η επικοινωνία με τον Κεντρικό Σταθμό Ελέγχου θα γίνεται μέσω ενσωματωμένης επικοινωνιακής διάταξης με πρωτόκολλο LoRaWAN® στη συχνότητα 868 MHz.

Η υδροληψία θα παραδίδεται με ακροστόμιο τύπου Perrot, διατομής έως 4".

9. ΜΕΤΡΗΤΗΣ ΥΓΡΑΣΙΑΣ ΕΔΑΦΟΥΣ

Ο μετρητής προορίζεται για την μέτρηση της υγρασίας και της αγωγιμότητας του εδάφους. Θα πρέπει να περιλαμβάνει εξωτερικό αισθητήρα για τη λήψη ακριβών και στιγμιαίων πληροφοριών σχετικά με την περιεκτικότητα σε υγρασία του εδάφους, τη θερμοκρασία και την ηλεκτρική αγωγιμότητα

Θα διαθέτει τα παρακάτω τεχνικά χαρακτηριστικά:

- Μέτρηση υγρασίας από 0 έως 100% RH με ακρίβεια μέτρησης $\pm 3\%$
- Μέτρηση θερμοκρασίας από -40 έως $+80^\circ\text{C}$ με ακρίβεια μέτρησης $\pm 1^\circ\text{C}$
- Μέτρηση ηλεκτρική αγωγιμότητας από 0 έως 20 mS/cm με ακρίβεια μέτρησης $\pm 5\%$
- Ασύρματη μετάδοση LoRaWAN® στη συχνότητα 868 MHz
- Ενσωματωμένη μπαταρία λιθίου με αυτονομία 5 ετών (με αποστολή μετρήσεων κάθε 10 λεπτά)

- Βαθμός προστασίας IP67 για το ηλεκτρονικό μέρος και IP68 για τον αισθητήρα εδάφους
- Θα διαθέτει δυνατότητα επικοινωνίας μέσω NFC για την παραμετροποίηση

10. ΜΕΤΕΩΡΟΛΟΓΙΚΟΣ ΣΤΑΘΜΟΣ

Ο ζητούμενος μετεωρολογικός σταθμός θα περιλαμβάνει διάφορα όργανα μέτρησης τα οποία θα είναι τοποθετημένα επί κατάλληλου ιστού. Αναλυτικά τα αισθητήρια που θα περιλαμβάνει αναφέρονται παρακάτω:

Αισθητήρας θερμοκρασίας αέρα

- Περιοχή μέτρησης -40 έως +80 °C
- Ακρίβεια τουλάχιστον $\pm 0,5^{\circ}\text{C}$.

Αισθητήρας υγρασίας αέρα

- Περιοχή μέτρησης 0-100% RH
- Ακρίβεια τουλάχιστον ± 5 RH.

Αισθητήρας ταχύτητας και διεύθυνσης ανέμου

- Να διαθέτει αισθητήρα υπερήχων για την μέτρηση της ταχύτητας και της διεύθυνσης του ανέμου.
- Περιοχή μέτρησης της ταχύτητας 0 – 60m/sec
- Ακρίβεια μέτρησης της ταχύτητας $\pm 3\%$
- Περιοχή μέτρησης της διεύθυνσης 0 –360°
- Ακρίβεια μέτρησης της διεύθυνσης $\pm 3^{\circ}$

Αισθητήρας βαρομετρικής πίεσης

- Περιοχή μέτρησης 500 - 1100 hPa
- Ακρίβεια τουλάχιστον ± 0.5 hPa.

Αισθητήρας ύψους βροχής

- Περιοχή μέτρησης 0 - 500 mm
- Ακρίβεια τουλάχιστον ± 5 %

Γενικά χαρακτηριστικά

- Θερμοκρασία λειτουργίας -20° C έως +60° C
- Βαθμός προστασίας IP65
- Ασύρματη μετάδοση LoRaWAN® στη συχνότητα 868 MHz
- Τροφοδοσία από φωτοβολταϊκή διάταξη τουλάχιστον 15Wp και επαναφορτιζόμενες μπαταρίες τουλάχιστον 2.000 mAh
- Θα διαθέτει δυνατότητα επικοινωνίας μέσω NFC για την παραμετροποίηση

11. ΥΔΡΑΥΛΙΚΑ ΕΞΑΡΤΗΜΑΤΑ

11.1 Κυκλωνικό Φίλτρο

Οι υδροκυκλώνες (φυγοκεντρικοί διαχωριστές) θα πρέπει να μπορούν να διαχωρίζουν το νερό από μεγάλες ποσότητες άμμου και άλλων φερτών υλικών (με ειδικό βάρος μεγαλύτερο του νερού). Ανάλογα με τις συνθήκες (ροή, ειδ. βάρος σωματιδίων κλπ), η ικανότητα διαχωρισμού μπορεί να ξεπεράσει το 90%.

Η αρχή της λειτουργίας τους βασίζεται στη φυγόκεντρο δύναμη που αναπτύσσεται όταν το νερό εισέλθει εφαπτομενικά στον υδροκυκλώνα που έχει σαν αποτέλεσμα τον διαχωρισμό των στερεών από το υγρό. Τα διαχωρισμένα σωματίδια ακολουθώντας μια σπειροειδή τροχιά κοντά στα τοιχώματα, συλλέγονται στο θάλαμο συλλογής (αμμοσυλλέκτη) που βρίσκεται χαμηλά όπου και απομακρύνονται με το άνοιγμα της βάνας αποχέτευσης. Το καθαρό νερό κινείται ανοδικά στο κέντρο του κυκλώνα προς την έξοδο στο πάνω μέρος.

Τεχνικά χαρακτηριστικά

- ΣΩΜΑ ΦΙΛΤΡΟΥ: Χάλυβας S235JR
- ΣΤΟΙΧΕΙΟ ΣΙΤΑΣ: Διάτρητη ανοξείδωτη λαμαρίνα (AISI 304) με άνοιγμα οπών 1-4 mm
- ΕΛΑΣΤΟΜΕΡΗ: EPDM
- ΕΠΕΞΕΡΓΑΣΙΑ ΕΠΙΦΑΝΕΙΑΣ: Χημικός καθαρισμός (αποξείδωση, φωσφάτωση) και ηλεκτροστατική βαφή με πολυεστερική πούδρα

11.2 Δικλείδες Σύρτου Ελαστικής Έμφραξης

Για τις συρταρωτές δικλείδες ελαστικής έμφραξης με φλαντζωτά άκρα, κλάσης PN16, το σώμα (body) και ο χειροτροχός (handwheel), θα είναι από χυτοσίδηρο GGG50, ο σύρτης-δίσκος(disc) θα είναι από GGG50 με ελαστική επένδυση (λάστιχο) EPDM και το επιμήκες στέλεχος (stem) θα είναι από ανοξείδωτο χάλυβα τύπου 420 ή 1.4021. Οι δικλείδες θα κλείνουν δεξιόστροφα με χυτοσιδηρό χειροτροχό, επάνω στον οποίο θα υπάρχει η ένδειξη της φοράς περιστροφής για το κλείσιμο. Περιλαμβάνονται οι κοχλίες και τα παρεμβύσματα συνδέσεώς τους και κάθε άλλο αναγκαίο εξάρτημα, μικροϋλικό, δαπάνη δοκιμών και εργασία, για την καλή εγκατάσταση και λειτουργία. Όλες οι δικλείδες του ίδιου τύπου θα πρέπει να είναι του ίδιου κατασκευαστή. Οι προσκομιζόμενες δικλείδες στην εγκατάσταση θα συνοδεύονται από πιστοποιητικό εργαστηρίου δοκιμών κατά την παράδοση.

11.3 Χυτοσιδηρός Φλαντζωτός Σύνδεσμος

Οι σύνδεσμοι προορίζονται για τοποθέτηση εντός του εδάφους. Θα είναι κατάλληλοι για σύνδεση αγωγών από διαφορετικά υλικά κατασκευής και συνεπώς διαφορετικής εξωτερικής διαμέτρου. Για τον λόγο αυτό απαιτείται το μεγαλύτερο δυνατό εύρος εφαρμογής καθώς και η απαραίτητη δυνατότητα επαναχρησιμοποίησης του συνδέσμου

Οι σύνδεσμοι πρέπει να είναι κατάλληλοι για σύνδεση ευθύγραμμων τμημάτων αγωγών κατασκευασμένων χάλυβα, φαιό χυτοσίδηρο ή ελατό χυτοσίδηρο, PVC ή PE, κλπ. από την μία πλευρά ενώ από την άλλη πλευρά θα φέρουν φλάντζα αντίστοιχης διαμέτρου ώστε να συνδέονται φλαντζωτά εξαρτήματα όπως δικλείδες, παροχόμετρα κλπ. (φλαντζωτοί σύνδεσμοι - φλαντζοζιμπώ).

Επίσης όλοι οι σύνδεσμοι θα εξασφαλίζουν εκτός από την υδατοστεγανότητα των συνδέσεων και την ακύρωση των συνδεόμενων αγωγών ανεξάρτητα από το υλικό κατασκευής τους, μέσω ειδικών

αγκυρωτικών ελασμάτων που θα φέρουν τα οποία θα είναι τοποθετημένα εντός του δακτυλίου στεγάνωσης του συνδέσμου.

12. ΕΞΟΠΛΙΣΜΟΣ ΠΛΗΡΟΦΟΡΙΚΗΣ

12.1 Η/Υ Εξυπηρετητές (servers)

Προκειμένου να διασφαλιστεί η λειτουργικότητα του συνολικού συστήματος ακόμα και σε δύσκολες συνθήκες, κρίνεται απαραίτητη η χρήση ηλεκτρονικών υπολογιστών τύπου server.

Το λειτουργικό σύστημα (τύπου Windows ή ισοδύναμο συμβατό με τα υπό προμήθεια λογισμικά) θα είναι εγκατεστημένο. Οι υπολογιστές θα μπορούν να λειτουργούν συνεχώς 24 χωρίς να δημιουργήσουν πρόβλημα.

Ακόμη, θα πρέπει να πληρούν τα ακόλουθα τεχνικά χαρακτηριστικά:

- Επεξεργαστής Core i5 2,2 GHz ή ισοδύναμος
- Κύρια μνήμη 4GB
- 2 Σκληροί δίσκοι 500 GB HDD SATA-RAID1 (mirror)
- DVD+/-RW

Ο οθόνες των υπολογιστών θα είναι τύπου TFT, έγχρωμες, με διαγώνιο 21” και ανάλυση High Definition 1920x1080.

Το πληκτρολόγιο θα είναι συμβατό με το πρότυπο ΕΛΟΤ-928 με μόνιμη αποτύπωση Ελληνικών και Λατινικών χαρακτήρων και το “ποντίκι” θα είναι τύπου Optical Wheel USB.

Οι υπολογιστές θα έχουν προεγκατεστημένο λειτουργικό σύστημα τύπου Microsoft Windows ή ισοδύναμο, με δυνατότητα επιλογής Ελληνικής ή Αγγλικής γλώσσας.

12.2 Η/Υ Σταθμοί Εργασίας (client workstation)

Για τους ηλεκτρονικούς υπολογιστές, που θα χρησιμοποιηθούν στις θέσεις εργασίας θα πρέπει να αναφερθεί σαφώς ο τύπος, ο κατασκευαστής και το μοντέλο του εξοπλισμού που προσφέρεται και να συνοδεύεται από τα αντίστοιχα τεχνικά φυλλάδια.

Η ισχύς του τροφοδοτικού θα είναι τουλάχιστον 200 Watt.

Ο επεξεργαστής θα είναι τύπου «intel core i3» ή ισοδύναμος.

Η κεντρική μνήμη θα είναι τουλάχιστον 4GB, με δυνατότητα μέγιστης επέκτασης ως τα 8GB.

Θα διαθέτει, επίσης, σκληρό δίσκο χωρητικότητας τουλάχιστον 500 Gbytes.

Η κάρτα οθόνης θα διαθέτει μνήμη τουλάχιστον 512 Mbytes και θα υποστηρίζει ανάλυση τουλάχιστον 1920x1200.

Ο οθόνες των υπολογιστών θα είναι τύπου TFT, έγχρωμες, με διαγώνιο 21” και ανάλυση High Definition 1920x1080.

Οι υπολογιστές θα παραδοθούν με πληκτρολόγιο και ποντίκι.

Οι υπολογιστές θα έχουν προεγκατεστημένο λειτουργικό σύστημα τύπου Microsoft Windows ή ισοδύναμο συμβατό με τα υπό προμήθεια λογισμικά, με δυνατότητα επιλογής Ελληνικής ή Αγγλικής γλώσσας.

12.3 Ικρίωμα (Rack) 19”

Περιγραφή / Προδιαγραφές	Απαίτηση
Γενικά / Τεχνικά Χαρακτηριστικά	
Να αναφερθεί ο Τύπος-Κατασκευαστής	ΝΑΙ
Να αναφερθεί η Σειρά-Μοντέλο	ΝΑΙ
Υψους	24U
Εγκατάσταση και θέση σε λειτουργία στα προβλεπόμενα σημεία	ΝΑΙ
Να επιτρέπει την παθητική ψύξη των συστημάτων	ΝΑΙ
Απαιτήσεις Εγκατάστασης και Θέσης σε Λειτουργία	
Εγκατάσταση και θέση σε λειτουργία στο προβλεπόμενο σημείο	ΝΑΙ
Ο Ανάδοχος θα πρέπει να προσφέρει τον αναγκαίο συμπληρωματικό εξοπλισμό και εξαρτήματα για τη θέση του συστήματος σε παραγωγική λειτουργία (π.χ. καλώδια, connectors κλπ.)	ΝΑΙ

12.4 Τροφοδοτικό αδιάλειπτης λειτουργίας (UPS) του ΚΣΕ

Το προσφερόμενο UPS θα υποστηρίζει όλον τον εξοπλισμό που θα εγκατασταθεί στο ΚΣΕ.

ΤΕΧΝΙΚΑ ΛΕΙΤΟΥΡΓΙΚΑ ΧΑΡΑΚΤΗΡΙΣΤΙΚΑ	
Τύπος	On-Line διπλής μετατροπής
Ισχύς	≥ 3 KVA
Τάση εισόδου	175 – 280 VAC / 40-70Hz
Τάση εξόδου	220 / 230 / 240 VAC
Κυματομορφή εξόδου	Πραγματικό ημίτονο
Συντελεστής απόδοσης	0,9
Αρμονική παραμόρφωση	< 3% για γραμμικό φορτίο
Δυνατότητα υπερφόρτισης	105 % σε συνεχή λειτουργία Έως 125% για 1 λεπτό Έως 150% για 30 sec
Χρόνος αυτονομίας σε πλήρες φορτίο	τουλάχιστον 4 λεπτά
Χρόνος μεταγωγής	μηδενικός
Θερμοκρασία λειτουργίας	0-40°C
Υγρασία	0 – 95 %(non condensing)
Τύπος συσσωρευτών και σύστημα φόρτισης	Κλειστού τύπου μολύβδου, χωρίς συντήρηση, φορτιζόμενες από φορτιστή ελεγχόμενο από μικροεπεξεργαστή
Γαλβανική απομόνωση του φορτίου από τη ΔΕΗ	Απαραίτητη
ΑΣΦΑΛΙΣΤΙΚΑ ΣΥΣΤΗΜΑΤΑ ΕΝΔΕΙΞΕΙΣ	
Οθόνη ενδείξεων	Τύπου LCD με ενδείξεις εισόδου και εξόδου, κατάστασης μπαταρίας, φορτίου και μετρήσεων

13. ΛΟΓΙΣΜΙΚΟ ΕΦΑΡΜΟΓΩΝ ΣΤΑΘΜΩΝ ΕΛΕΓΧΟΥ (ΚΣΕ)

13.1 Εισαγωγή

Ο τηλεέλεγχος, τηλεχειρισμός και η διαχείριση του συνολικού συστήματος θα μπορεί να εκτελείται από τον κεντρικό σταθμό ελέγχου (ΚΣΕ) στο κτήριο του Οργανισμού. Οι προδιαγραφές για τον ΚΣΕ περιγράφονται αναλυτικά στη συνέχεια.

Στα πλαίσια της προμήθειας προβλέπεται η προμήθεια αδειών χρήσης λογισμικού, ώστε να μπορούν να καλύψουν το σύνολο των ΤΣΕ.

13.2 Κεντρικός Σταθμός Ελέγχου (ΚΣΕ)

Ο Κεντρικός σταθμός ελέγχου είναι ο υψηλότερος στην ιεραρχία του συστήματος τηλεέλεγχου, τηλεχειρισμού και συλλογής δεδομένων και η βασική του λειτουργία συνίσταται στην αποστολή οδηγιών ή σχολίων στους τοπικούς σταθμούς ώστε η διαχείριση του όλου συστήματος να είναι η βέλτιστη.

Ο Κεντρικός σταθμός ελέγχου θα είναι εγκατεστημένος στο κτήριο του Οργανισμού. Απ' αυτό το σημείο οι χρήστες του ΚΣΕ θα μπορούν να ελέγχουν και να τηλεχειρίζονται κάθε τοπικό σταθμό του δικτύου, και τα μελλοντικά συστήματα να δέχονται δεδομένα (π.χ. Γεωγραφικό Πληροφορικό Σύστημα και το Μοντέλο Δυναμικής Προσομοίωσης του Δικτύου από τις αντίστοιχες θέσεις εργασίας).

Τα κύρια χαρακτηριστικά και οι απαιτήσεις του ΚΣΕ συνοψίζονται ακολούθως:

- Να είναι ευέλικτο και εύκολα επεκτάσιμο σύστημα, το οποίο θα βασίζεται στο πρότυπο αρχιτεκτονικής ανοικτών συστημάτων και διεθνών προτύπων επικοινωνίας
- Να διαθέτει υψηλή διαθεσιμότητα της τάξης άνω του 99% του ολικού χρόνου λειτουργίας
- Να μπορεί να λειτουργήσει σε 24ωρη βάση αδιάλειπτα με παροχή υψηλής αξιοπιστίας στις συνθήκες συνθήκες γραφείου.
- Να μπορεί να ανταποκριθεί σωστά διατηρώντας πλήρη λειτουργικότητα σε συνθήκες πλήρους φόρτισης
- Να στηρίζει τη λειτουργία του σε διεθνώς αναγνωρισμένα συστήματα SCADA, που έχουν λειτουργήσει επιτυχώς σε παρόμοια έργα στην Ελλάδα.
- Να μπορεί να επικοινωνήσει εύκολα με άλλα συστήματα και δίκτυα για την ενσωμάτωση μελλοντικών εφαρμογών.

Οι βασικές λειτουργίες που θα κληθεί να εξυπηρετήσει ο ΚΣΕ είναι οι ακόλουθες:

- Αυτόματη αμφίδρομη συλλογή και αποστολή πληροφοριών σε πραγματικό χρόνο απ' όλους τους απομακρυσμένους σταθμούς.
- Τηλέελεγχος και τηλεχειρισμός όλων των ΤΣΕ.
- Διεκπεραίωση με αξιοπιστία των τηλεπικοινωνιών του συνολικού συστήματος
- Γραφικά πραγματικού χρόνου και ιστορικά διαγράμματα.
- Εφαρμογή ολοκληρωμένου συστήματος αναγγελίας, επεξεργασίας και εκτύπωσης συναγερμών και συμβάντων.
- Διαχείριση πληροφοριών σε πραγματικό χρόνο, καταχώρηση σε βάση δεδομένων, αποθήκευση και διάθεση για μελλοντική επεξεργασία
- Εφαρμογή λειτουργιών «θερμής εφεδρείας» (redundancy) στη διαχείριση και διακίνηση των πληροφοριών στο τοπικό δίκτυο LAN.

- Στατιστική ανάλυση δεδομένων
- Παροχή πληροφοριών προς το προσωπικό για λήψη αποφάσεων για επεμβάσεις στο δίκτυο.
- Τροφοδότηση του μοντέλου προσομοίωσης δικτύου ύδρευσης και των γεωχωρικών εφαρμογών με την απαραίτητη ποσότητα πληροφορίας

Αρχιτεκτονική ΚΣΕ

Η αρχιτεκτονική του ΚΣΕ θα είναι τέτοια, ώστε να προσδίδει στον ΚΣΕ τα απαιτούμενα χαρακτηριστικά για να εκπληρώνει στο μέγιστο βαθμό τις απαιτήσεις, που περιγράφηκαν πιο πάνω. Ο ΚΣΕ στηρίζει τη λειτουργία του σε κατάλληλο επικοινωνιακό PLC, που αναλαμβάνει τη διαχείριση των επικοινωνιών με τους υπόλοιπους σταθμούς του συστήματος, στο τοπικό δίκτυο Ethernet (LAN) και στο δίκτυο Ethernet ευρείας παροχής (WAN), που θα αναπτυχθεί για υποστηρίξει τη σωστή λειτουργία των υποσυστημάτων, που μέσω των κατάλληλων λογισμικών θα διασφαλίζουν την αποτελεσματική διαχείριση της πληροφορίας. Στα υφιστάμενα λογισμικά του ΚΣΕ περιλαμβάνονται άδειες χρήσης για πρόσβαση μέσω Web. Το λογισμικό εφαρμογής που θα αναπτυχθεί στα πλαίσια της επέκτασης των υφιστάμενων εφαρμογών θα πρέπει να ενσωματώνει αυτήν τη δυνατότητα, προκειμένου ο πιστοποιημένος χρήστης της εφαρμογής να μπορεί να εποπτεύσει το συνολικό δίκτυο ύδρευσης και να προβεί σε απαραίτητους χειρισμούς ή παραμετροποίηση.

13.3 Λογισμικό Εφαρμογών του Κεντρικού Σταθμών Ελέγχου

Το λογισμικό εφαρμογής θα δίνει τη δυνατότητα στο χρήστη να ελέγχει και να χειρίζεται από απόσταση τον εξοπλισμό των απομακρυσμένων τοπικών σταθμών, καθώς και να οργανώνει και να διαχειρίζεται επαρκώς επίσης συλλεγόμενες πληροφορίες. Η κατάσταση του συνολικού συστήματος θα απεικονίζεται στην οθόνη των Η/Υ των θέσεων εργασίας και θα καταχωρείται στη βάση δεδομένων. Τα προγράμματα θα χρησιμοποιούν σαφή ελληνική γλώσσα για την επικοινωνία με τον χρήστη και θα είναι απλά στην χρήση επίσης, ώστε να μπορεί να τα χειρίζεται προσωπικό μη ειδικευμένο στην πληροφορική. Γι' αυτό το λόγο επίσης οι εφαρμογές για διάφορες θέσεις εργασίας πάνω στο δίκτυο θα πρέπει να αναπτυχθούν σε εύχρηστο γραφικό περιβάλλον εργασίας κάνοντας εκτενή χρήση όλων των γραφικών δυνατοτήτων που αυτό παρέχει επίσης παράθυρα, χρήση του ποντικιού κλπ.

Ο χρήστης θα πρέπει να οδηγείται μέσω σαφών πινάκων επιλογών (menus και sub-menus) επίσης επί μέρους λειτουργίες του συστήματος, χωρίς να απαιτείται η από μέρους του απομνημόνευση κωδικών προγραμμάτων ή εντολών του λειτουργικού συστήματος. Η δόμηση επίσης βάσης δεδομένων, ο καθορισμός των διαφόρων παραμέτρων, η καταχώρηση των πληροφοριών, ο συσχετισμός μεγεθών, η αλλαγή τιμών και γενικά η όλη διαχείριση του συστήματος θα γίνεται μέσω σαφών διαλογικών προγραμμάτων στην ελληνική γλώσσα χωρίς να απαιτείται η χρήση εντολών σε επίπεδο γλώσσας μηχανής. Βασική αρχή κατά την ανάπτυξη του λογισμικού εφαρμογής είναι η αποφυγή, σταθερών τιμών μεγεθών στον πηγαίο κώδικα, ειδικά για τα μεγέθη λειτουργικής σημασίας. Αντί των σταθερών πρέπει να προβλεφθεί η ανάγνωση των τιμών από αρχεία, ώστε το σύστημα να καταστεί ευπροσάρμοστο και ευέλικτο ανάλογα με επίσης απαιτήσεις επίσης εφαρμογής και την αποκτώμενη εμπειρία.

Οι γραφικές οθόνες του συστήματος πρέπει να είναι δομημένες με τέτοιο τρόπο, ώστε να αποτελούν ενιαίο σύνολο με τις υφιστάμενες εφαρμογές, να ακολουθούν την ίδια δομή και σχεδιασμό και να παρέχουν την απαιτούμενη πληροφορία για το κάθε φορά ελεγχόμενο στοιχείο ή επιστασία και να δίνουν τη δυνατότητα για εύκολη και γρήγορη πλοήγηση σε επίσης οθόνες του συστήματος. Στο πάνω μέρος επίσης οθόνης θα υπάρχουν μπουτόν για βασικούς χειρισμούς ή επιλογή άλλου σταθμού και πεδία ενδείξεων επίσης τελευταίας βλάβης του συστήματος, ενώ οι σημαντικότεροι συναγερμοί του συστήματος θα υπάρχει η δυνατότητα να αναδυθούν με τη χρήση pop up windows.

Σε μία γραφική οθόνη θα μπορούν να απεικονιστούν δεδομένα σε παράθυρα συμβάντων ή πεδία τιμών που θα έχουν να κάνουν με:

- Τον τρόπο λειτουργίας του τοπικού σταθμού
- Επίσης ψηφιακές ή/και αναλογικές τιμές οργάνων μέτρησης
- Την ύπαρξη επικοινωνίας ή όχι με τον τοπικό σταθμό
- Το status λειτουργίας του διασυνδεδεμένου εξοπλισμού (π.χ. βάνες)
- Επίσης βλάβες χαμηλής ή υψηλής προτεραιότητας
- Όρια κρίσιμων μεγεθών του σταθμού
- Λοιπές πληροφορίες για το συγκεκριμένο σταθμό

διάφορα έγχρωμα σύμβολα. Η αλλαγή χρώματος των συμβόλων θα υποδηλώνει την κατάσταση λειτουργίας του αντίστοιχου στοιχείου συστήματος. Τα στοιχεία που θα συνδεθούν μελλοντικά στο σύστημα θα παρουσιάζονται στην οθόνη ως ανενεργά και όλα με τον ίδιο χρωματισμό, ο οποίος θα μπορεί να αλλάξει από την υπηρεσία με εύκολο και κατανοητό τρόπο. Πρέπει να σημειωθεί ότι η επιλογή χρωμάτων θα πρέπει να γίνει σε συνεργασία με την υπηρεσία ώστε να χρησιμοποιηθούν οι χρωματισμοί στοιχείων που κρίνονται πιο λειτουργικοί. Ακολούθως αναφέρεται επίσης προτεινόμενος χρωματικός κώδικας, που θα μπορούσε να χρησιμοποιηθεί ως βάση για την ανάπτυξη επίσης πληρέστερου χρωματικού κώδικα:

Γκρι: Η περιοχή είναι διαθέσιμη στο σύστημα για να χρησιμοποιηθεί

Πράσινο: Ο σταθμός ή το στοιχείο λειτουργεί ομαλά και δεν έχει κανένα συναγερμό.

Κόκκινο: Υπάρχει συναγερμός υψηλής προτεραιότητας στο σταθμό που εμφανίζεται στην περιοχή, ή τιμή εκτός ορίων

Κίτρινο : Υπάρχει συναγερμός χαμηλής προτεραιότητας στον τοπικό σταθμό

Μοβ ανοιχτό: Διακοπή επικοινωνίας

Μπλε: Ο σταθμός ή το στοιχείο είναι σε κατάσταση τηλεχειρισμού και δεν έχει κανένα συναγερμό.

Άσπρο: Ο συναγερμός δεν έχει αναγνωρισθεί

Μάυρο: Ο συναγερμός έχει αναγνωρισθεί από τον χρήστη

Θα δημιουργηθεί μία κύρια εισαγωγική οθόνη, στην οποία θα απεικονίζονται πάνω στο χάρτη της ευρύτερης περιοχής οι θέσεις και ονομασίες των τοπικών σταθμών. Η οθόνη αυτή θα είναι χωρισμένη σε ζώνες ελέγχου ύδρευσης, οι οποίες θα γνωστοποιηθούν στον ανάδοχο από την υπηρεσία.

Ο χρήστης θα μπορεί να βλέπει από την εισαγωγική οθόνη την κατάσταση λειτουργίας των ΤΣΕ, ανάλογα με το χρωματισμό του ΤΣΕ. Σε ομαλή λειτουργία όλων των τοπικών σταθμών, αυτοί θα είναι χρωματισμένοι με π.χ. πράσινο χρώμα – αν αυτό έχει επιλεγεί για τη σήμανση επίσης κανονικής λειτουργίας. Σε περίπτωση που παρουσιαστεί μια δυσλειτουργία υψηλής προτεραιότητας σε ένα στοιχείο κάποιου τοπικού σταθμού π.χ. βλάβη κάποιας αντλίας, διακοπή ΔΕΗ κ.λ.π., ο αντίστοιχος τοπικός σταθμός θα εμφανίζεται στο παράθυρο των συναγερμών με π.χ. κόκκινο χρώμα-αν αυτό έχει επιλεγεί για τη σήμανση των συναγερμών υψηλής προτεραιότητας- ενώ ταυτόχρονα θα χρωματίζεται με κόκκινο χρώμα ο αντίστοιχος τοπικός σταθμός στην εισαγωγική οθόνη παρουσίασης όλου του συστήματος. Σε περίπτωση που παρουσιαστεί μια δυσλειτουργία χαμηλής προτεραιότητας σε ένα στοιχείο κάποιου τοπικού σταθμού π.χ. είσοδος στο χώρο, ο αντίστοιχος τοπικός σταθμός θα εμφανίζεται στο παράθυρο των συναγερμών με π.χ. κίτρινο χρώμα-αν αυτό έχει επιλεγεί για τη σήμανση των συναγερμών χαμηλής προτεραιότητας- ενώ ταυτόχρονα θα χρωματίζεται με κίτρινο χρώμα ο αντίστοιχος τοπικός σταθμός στην εισαγωγική οθόνη παρουσίασης όλου του συστήματος. Σε περίπτωση που παρουσιαστεί βλάβη επικοινωνίας κάποιου τοπικού σταθμού με τον ΚΣΕ, ο αντίστοιχος τοπικός σταθμός θα εμφανίζεται στο παράθυρο των συναγερμών με π.χ. μοβ χρώμα-αν αυτό έχει επιλεγεί για τη σήμανση των συ-

ναγερμών βλάβης επικοινωνίας- ενώ ταυτόχρονα θα χρωματίζεται με μοβ χρώμα ο αντίστοιχος τοπικός σταθμός στην εισαγωγική οθόνη παρουσίασης όλου του συστήματος. Ο χρήστης με απλή χρήση του mouse, τοποθετώντας το στον αντίστοιχο τοπικό σταθμό, θα μπορεί να «μπει» στον τοπικό σταθμό οπότε θα ανοίξει αυτόματα το παράθυρο ψηφιακών και αναλογικών τιμών και –αν επιθυμεί- το γενικό σχέδιο του σταθμού ώστε να εντοπίσει που ακριβώς εμφανίστηκε πρόβλημα.

Ο χρήστης θα έχει ακόμα τη δυνατότητα να επιλέξει ζώνη ελέγχου και να μεταβεί σε οθόνη που θα απεικονίζονται μόνο οι τοπικοί σταθμοί της συγκεκριμένης ζώνης. Σε αυτή την οθόνη θα υπάρχει η δυνατότητα να δίνονται κάποιες περισσότερες πληροφορίες για τους ΤΣΕ, επίσης το τοπωνύμιο, η λειτουργική διασύνδεση των ΤΣΕ και κρίσιμα μεγέθη. Από αυτή την οθόνη ο χρήστης θα μπορεί με τη χρήση του mouse να επιλέξει επίσης επί μέρους ΤΣΕ και να εισαχθεί στην κυρίως οθόνη κάθε ΤΣΕ. Στην οθόνη κάθε ΤΣΕ θα φαίνεται επίσης ο εγκατεστημένος και διασυνδεδεμένος με το PLC εξοπλισμός, η κατάσταση λειτουργίας, τα μετρούμενα μεγέθη (ροές, πιέσεις, ποιοτικά μεγέθη) και θα δίνεται η δυνατότητα για χειρισμούς με χρήση κατάλληλων μπουτόν, επίσης για παράδειγμα άνοιγμα ηλεκτροβάνας. Τα επί μέρους μεγέθη κάθε εξοπλισμού και τα μενού χειρισμού του θα μπορούν να αναδύονται επί της οθόνης με τη χρήση pop up windows, ώστε η οθόνη να είναι λειτουργική και εύχρηστη. Ο χρήστης θα έχει τη δυνατότητα κάνοντας κλικ σε αντίστοιχα μπουτόν να επιλέξει την αναπαράσταση των μετρούμενων μεγεθών σε γραφήματα, επιλέγοντας επίσης και το χρονικό διάστημα απεικόνισης, οπότε θα γίνει χρήση των ιστορικών στοιχείων. Οι οποιοσδήποτε αλλαγές σε παραμέτρους θα πρέπει να γίνεται από εξουσιοδοτημένο προσωπικό, που θα κάνει χρήση κωδικών πρόσβασης και ανάλογα με το επίπεδο πρόσβασης θα του επιτρέπεται ή όχι η επέμβαση στα αντίστοιχα πεδία.

13.4 Λογισμικό SCADA

Το σύστημα τηλεελέγχου και τηλεχειρισμού θα περιλαμβάνει όλες τις απαραίτητες άδειες χρήσης λογισμικού για να καλύψει το σύνολο του ελεγχόμενου εξοπλισμού. Το λογισμικό αυτό θα πρέπει να είναι συμβατό με την τεχνολογία των προσφερόμενων προγραμματιζόμενων λογικών ελεγκτών στους απομακρυσμένους τοπικούς σταθμούς. Θα υποστηρίζει την ανάπτυξη πλήρους ιεραρχικής δομής δικτύων τα οποία μπορούν να περιλαμβάνουν τερματικούς σταθμούς, κόμβους και κέντρα ελέγχου. Για την μετάδοση πληροφοριών μεταξύ ανεξάρτητων συσκευών θα μπορούν να χρησιμοποιηθούν συμβατικά δίκτυα WAN, όπως μισθωμένες γραμμές, ασύρματα και dial up δίκτυα, όπως και IP based δίκτυα WAN σαν τα DSL, 3G/4G, Internet κ.α. Θα μπορούν δε να συνδυαστούν διάφοροι τύποι WAN και να εξυπηρετηθούν διαφορετικές τοπολογίες δικτύων, point to point, line και κόμβων, ενώ θα μπορούν να χρησιμοποιηθούν και υβριδικές δομές των βασικών αυτών τύπων. Σε ένα τέτοιο σύστημα ένας σταθμός θα μπορεί να συνδεθεί χρησιμοποιώντας δύο ξεχωριστές διαδρομές για να υπάρχει εφεδρεία στις επικοινωνίες. Οι διαδρομές αυτές μπορεί να είναι του ίδιου ή διαφορετικού τύπου, για παράδειγμα μισθωμένη γραμμή με τηλεφωνικό δίκτυο ή ISDN με 3G/4G.

Στον Η/Υ θα εγκατασταθεί η εφαρμογή SCADA που θα περιλαμβάνει το περιβάλλον ανάπτυξης (Development) και Runtime με 5.000 I/O Tags και απεριόριστους ταυτόχρονους χρήστες (τοπικούς ή διαδικτυακούς), μέσω της οποίας θα πραγματοποιείται ο έλεγχος της εγκατάστασης.

Στους τοπικούς σταθμούς το λογισμικό τηλεχειρισμού επιτρέπει την μετάδοση δεδομένων λειτουργίας μεταξύ των PLC των σταθμών και μεταξύ PLC και ΚΣΕ στην περίπτωση που προκύπτουν αλλαγές (in the event of changes). Προκειμένου να διασφαλιστεί η συνεχής και σωστή καταχώρηση των δεδομένων λειτουργίας στη βάση δεδομένων του ΚΣΕ, όλα τα μπλοκ δεδομένων θα πρέπει να ορίζονται με την ακριβή ώρα κατά τη δημιουργία τους, οπότε είναι αναγκαίο το όλο σύστημα να είναι απόλυτα συγχρονισμένο με την ίδια ώρα.

Το προσφερόμενο λογισμικό θα πρέπει να διαθέτει δομή ανοικτού λογισμικού και να ενσωματώνει κατ'ελάχιστον τα παρακάτω τεχνικά χαρακτηριστικά και δυνατότητες:

Βασικά χαρακτηριστικά

- Θα πρέπει να είναι αναβαθμίσιμο και να μπορεί να επεκταθεί ώστε να περιλάβει απεριόριστα σημεία ελέγχου (power tags).
- Θα πρέπει να παρέχει την δυνατότητα ολοκλήρωσης σε συστήματα υψηλής εφεδρείας (redundancy) με την προσθήκη επιπλέον σταθμών SCADA server, χωρίς περιορισμό στον αριθμό των servers, με αυτόματη μετάπτωση σε περίπτωση βλάβης. Τα ιστορικά δεδομένα και το ιστορικό συναγερμών θα πρέπει να συγχρονίζονται μεταξύ των servers. Οι servers θα πρέπει να μπορούν να βρίσκονται είτε στην ίδια θέση εγκατάστασης, είτε σε διαφορετικά γεωγραφικά σημεία.
- Κάθε ηλεκτρονικός υπολογιστής με τοπική άδεια χρήσης θα πρέπει να μπορεί να διαμορφωθεί ως εφεδρικός server (redundant server), χωρίς διακοπή της λειτουργίας του και διατηρώντας στο ακέραιο τις μεταβλητές, τις παραμέτρους ασφαλείας και τις γραφικές οθόνες της εφαρμογής.
- Σε περίπτωση μετάπτωσης σε εφεδρικό server, η συνδεσιμότητα των clients θα πρέπει να μεταπίπτει αυτόματα στον επόμενο εφεδρικό server.
- Θα πρέπει να παρέχει την δυνατότητα προσθήκης σταθμών χειρισμού (clients) οι οποίοι θα μπορούν να είναι είτε σταθεροί ή φορητοί Η/Υ με λειτουργικό σύστημα Windows ή Mac ή Linux, είτε φορητές συσκευές όπως tablets ή smart phones.

Πλοήγηση στις σελίδες SCADA

- Θα πρέπει να υπάρχει η δυνατότητα στους χειριστές να μπορούν εύκολα να επιβλέπουν πολλές οθόνες ταυτόχρονα με την μορφή πλακιδίων (tile view). Κάθε πλακίδιο θα πρέπει να αλλάζει μέγεθος για να ταιριάζει στις οθόνες στο επιλεγμένο επίπεδο μενού. Στα μεγάλα πλακίδια θα πρέπει να εμφανίζονται ζωντανά δεδομένα διεργασίας ενώ στα μικρότερα πλακίδια θα πρέπει να εμφανίζονται μικρογραφίες των πλήρων οθονών. Οι χειριστές θα πρέπει να μπορούν να προσπελάσουν τις επιμέρους σελίδες με απλό κλικ στα εκάστοτε πλακίδια.
- Η πλοήγηση στις επιμέρους σελίδες του λογισμικού θα πρέπει να προσομοιάζει με πρόγραμμα περιήγησης, περιλαμβάνοντας κατ' ελάχιστον κουμπιά εμπρός και πίσω. Η πλοήγηση στις επιμέρους σελίδες του λογισμικού θα πρέπει να προσομοιάζει με πρόγραμμα περιήγησης, περιλαμβάνοντας κατ' ελάχιστον κουμπιά εμπρός και πίσω ώστε να μεταφέρονται οι χειριστές στις σελίδες που επισκεφθήκαν πρόσφατα.
- Θα πρέπει να υπάρχει η δυνατότητα στους χειριστές να μπορούν να «καρφισώσουν» τις αγαπημένες σελίδες, ώστε να προσαρμόσουν τη δική τους ατομική πλοήγηση στη σελίδα SCADA.
- Θα πρέπει να περιλαμβάνονται ενσωματωμένα εργαλεία χαρτογράφησης SCADA, όπως π.χ. το OpenStreetMaps. Οι χάρτες θα πρέπει να μπορούν να λειτουργούν είτε σε σύνδεση με το διαδίκτυο (online) είτε χωρίς σύνδεση (off-line), αφού προηγουμένως έχουν «φορτωθεί» στο λογισμικό.

Διαχείριση συναγερμών και συμβάντων

- Θα πρέπει να περιλαμβάνει προδιαμορφωμένες βάσεις δεδομένων που υποστηρίζουν απεριόριστο αριθμό συναγερμών και συμβάντων διεργασιών.
- Σε περίπτωση συναγερμού, θα πρέπει ο χειριστής με ένα απλό κλικ στο εικονίδιο του συναγερμού, να μεταβαίνει άμεσα στη σελίδα των συναγερμών.
- Θα πρέπει να υπάρχει διαφορετική σήμανση για τρέχοντες, ενεργούς, μη επιβεβαιωμένους και απενεργοποιημένους συναγερμούς.
- Θα πρέπει να παρέχεται η δυνατότητα εύκολης ταξινόμησης κατά ημερομηνία/ώρα και φιλτράρισμα κατά λειτουργική περιοχή ή προτεραιότητα.

- Θα παρέχεται στους χειριστές η δυνατότητα αναγνώρισης ή σίγασης των συναγερμών ακόμα και κατά τη διαμόρφωση.
- Θα παρέχεται στους χειριστές η δυνατότητα εκτύπωσης οποιουδήποτε εύρους του ιστορικού συναγερμών ή συμβάντων.
- Θα πρέπει να περιλαμβάνει την δυνατότητα άμεσης ενημέρωσης μέσω μηνυμάτων SMS σε κινητά τηλέφωνα και μέσω email, ανάλογα με το επίπεδο του εκάστοτε συναγερμού.

Ιστορικά δεδομένα και χρονοσειρές

- Θα πρέπει να παρέχεται μια συνεχής προβολή τόσο ιστορικών δεδομένων, όσο και δεδομένων σε πραγματικό χρόνο σε ένα ενιαίο χρονοδιάγραμμα που να καλύπτει ολόκληρη τη διάρκεια ζωής της εφαρμογής.
- Θα πρέπει να παρέχεται η δυνατότητα προβολής οποιουδήποτε αριθμού αναλογικών ή ψηφιακών τιμών I/O που εμφανίζονται μαζί, είτε ως γράφημα, είτε ως πίνακα.
- Θα πρέπει να εμφανίζονται ελάχιστες, μέγιστες και μέσες τιμές και να υποστηρίζεται λογαριθμική κλίμακα.
- Θα πρέπει να παρέχεται η δυνατότητα εύκολης εξαγωγής οποιουδήποτε εύρους δεδομένων σε αρχείο ή βάση δεδομένων.

Αναφορές

Θα πρέπει να παρέχεται ποικιλία προκαθορισμένων τύπων αναφορών που να έχουν σχεδιαστεί για την ανάλυση της απόδοσης του εξοπλισμού που περιλαμβάνει η εγκατάσταση. Ενδεικτικά, θα πρέπει να περιλαμβάνονται τουλάχιστον οι παρακάτω τύποι αναφορών:

- Τυπική αναφορά που να εμφανίζει όλες τις τιμές που έχουν καταγραφεί για ένα μέγεθος, σε ένα επιλεγμένο χρονικό διάστημα.
- Αναλογική συνοπτική έκθεση που να εμφανίζει τις μέσες, ελάχιστες, μέγιστες και συνολικές τιμές για ένα σύνολο επιλεγμένων αναλογικών μεγεθών εντός μιας διαμορφωμένης χρονικής περιόδου.
- Ημερήσια συνολική αναφορά που να εμφανίζει το άθροισμα των τιμών που έχουν συσσωρευτεί για καθένα από ένα επιλεγμένο σύνολο μεγεθών εντός της χρονικής περιόδου που καθορίζεται από τον χειριστή.
- Αναφορά λεπτομερειών που να εμφανίζει τις τιμές που έχουν καταγραφεί για κάθε επιλεγμένο μέγεθος, εντός της δεδομένης χρονικής περιόδου.
- Ωριαία συνολική αναφορά που να εμφανίζει το άθροισμα των τιμών που συσσωρεύονται ανά ώρα για ένα επιλεγμένο σύνολο μεγεθών εντός της χρονικής περιόδου που καθορίζεται από τον χειριστή.
- Αναφορά λειτουργίας αντλιών που να εμφανίζει συνοπτικές τιμές για τις παραμέτρους κατάστασης των αντλιών στην εφαρμογή, επιτρέποντάς τον προσδιορισμό της συνολικής δραστηριότητας των αντλιών.

Διαχείριση μεταβλητών

Το προσφερόμενο λογισμικό θα πρέπει να διαθέτει περιβάλλον διαχείρισης μεταβλητών και να παρέχει τις παρακάτω λειτουργίες:

- Εύκολη προσθήκη, διαγραφή και τροποποίηση μεταβλητών
- Εξαγωγή μεταβλητών σε εξωτερικές εφαρμογές (π.χ. λογιστικά φύλλα ή βάσεις δεδομένων) για επεξεργασία και επαναεισαγωγή στο λογισμικό
- Υποστήριξη ιεραρχικής ταξινόμησης μεταβλητών ανά τμήμα της εφαρμογής
- Δενδροειδής δομή διαχείρισης μεταβλητών

- Θα πρέπει να περιλαμβάνει ειδικές μεταβλητές για την διαχείριση των αντλιών. Οι μεταβλητές αυτές θα πρέπει να δέχονται εισερχόμενα ψηφιακά δεδομένα από αντλίες και θα πρέπει να συσχετίζονται αυτόματα με προρυθμισμένες αναφορές κατάστασης αντλίας, εμφανίζοντας χρόνους λειτουργίας αντλίας και αριθμό εκκινήσεων/στάσεων.

Υποστήριξη βάσεων δεδομένων

- Θα πρέπει να διαθέτει εσωτερική βάση δεδομένων για την διαχείριση των ιστορικών δεδομένων και την καταγραφή των τιμών.
- Θα πρέπει να υποστηρίζει πληθώρα εμπορικά διαθέσιμων βάσεων δεδομένων όπως π.χ. SQL Server, SQLite, MySQL, Oracle Database, κ.α. Στην περίπτωση χρήσης εξωτερικών βάσεων δεδομένων, το λογισμικό θα πρέπει να διαθέτει αυτοματοποιημένη διαδικασία παραμετροποίησης της δομής (schema) της βάσης δεδομένων.
- Θα πρέπει να υποστηρίζει την εύκολη ανταλλαγή δεδομένων με λογισμικά δημιουργίας αναφορών 3^{ου} κατασκευαστών με χρήση ODBC server, χωρίς την χρήση επιπλέον αδειών χρήσης λογισμικού
- Θα πρέπει να διαθέτει απ' ευθείας σύνδεση με το Microsoft Excel για την δημιουργία ερωτημάτων απ' ευθείας από την ενσωματωμένη βάση δεδομένων, την παρουσίαση των δεδομένων και την επεξεργασία τους, ώστε να γίνεται ανάλυση και παρουσίαση των πληροφοριών με τα εργαλεία του Microsoft Excel.

Πλατφόρμα γραφικών

Το προσφερόμενο λογισμικό θα πρέπει να διαθέτει βιβλιοθήκη γραφικών συμβόλων που να επιτρέπει στους χρήστες να δημιουργούν γρήγορα γραφικά στοιχεία και αντικείμενα. Οι οθόνες διεπαφής των χειριστών θα πρέπει να μπορούν να σχεδιαστούν με εύκολο τρόπο, παρέχοντας ευχρηστία για τη διαμόρφωση του συστήματος και την παρακολούθηση και διαχείριση των εγκαταστάσεων και του εξοπλισμού.

- Θα πρέπει να διαθέτει βάση δεδομένων με πληθώρα γραφικών συμβόλων που συνδυάζουν κινούμενα γραφικά για τον εποπτικό έλεγχο
- Θα πρέπει να υποστηρίζει λειτουργίες συμβάντων και να επιτρέπει στους χρήστες να δημιουργούν δικά τους σύμβολα
- Θα πρέπει να υποστηρίζει την εισαγωγή εικόνων τύπου .BMP, .EMF, .WMF, .JPG, .PNG, .TIF
- Θα πρέπει να παρέχει την δυνατότητα στον χρήστη να δημιουργεί τα δικά του γραφικά στοιχεία και σύμβολα, συνδυάζοντας τα ήδη υπάρχοντα γραφικά και λοιπά στοιχεία της βάσης δεδομένων με απλή διαδικασία μεταφοράς και απόθεσης

Διαχείριση δικαιωμάτων χρηστών

Το προσφερόμενο λογισμικό θα πρέπει να διαθέτει σύστημα διαχείρισης των δικαιωμάτων των χρηστών, που να περιλαμβάνει τουλάχιστον: σύνδεση, αποσύνδεση, αλλαγή κωδικού πρόσβασης και προσθήκη / διαγραφή χρηστών

- Θα πρέπει να διαθέτει επίπεδο διαχειριστή. Ο διαχειριστής του συστήματος θα πρέπει να μπορεί να περιηγηθεί σε όλες τις ενότητες ασφαλείας και να διαχειρίζεται όλους τους λογαριασμούς χρηστών. Επίσης, θα πρέπει να μπορεί να προσθέτει και να διαγράφει χρήστες, να εκχωρεί δικαιώματα πρόσβασης και να τροποποιεί τις πληροφορίες χρήστη
- Θα πρέπει να διαθέτει επίπεδο προγραμματιστή. Ο προγραμματιστής του συστήματος θα πρέπει να μπορεί να δημιουργήσει και να τροποποιήσει όλα τα στοιχεία της εφαρμογής (οθόνες, συναγερμούς, μεταβλητές, κλπ.)

- Θα πρέπει να διαθέτει επίπεδο χειριστών. Οι χειριστές, ανάλογα με τα δικαιώματα πρόσβασης που τους έχουν εκχωρηθεί, θα πρέπει να μπορούν να περιηγηθούν σε όλες τις οθόνες της εφαρμογής, να κάνουν αναγνώριση των μηνυμάτων συναγερμού και να δημιουργήσουν σημειώσεις στις σελίδες.
- Θα πρέπει να διαθέτει υποσύστημα καταγραφής των ενεργειών των χρηστών, για να παρέχει ιχνηλασιμότητα για τις ενέργειες των χρηστών.

Επικοινωνία σε βιομηχανικά δίκτυα

- Θα πρέπει να διαθέτει πληθώρα προγραμμάτων οδήγησης για τα ευρέως διαδεδομένα βιομηχανικά πρωτόκολλα επικοινωνίας όπως Modbus ASCII/RTU, Modbus TCP, DNP3, BACnet
- Θα πρέπει να υποστηρίζει επικοινωνία OPC Server / OPC Client / OPC UA
- Θα πρέπει να περιλαμβάνει ενσωματωμένες διεπαφές επικοινωνίας μέσω MQTT και SNMP
- Θα πρέπει να περιλαμβάνει ενσωματωμένο Unimodem driver
- Θα πρέπει να περιλαμβάνει ενσωματωμένες διαδικασίες επικοινωνίας μέσω σειριακών ή IP modems για την αυτόματη ρύθμιση της ακολουθίας προσπέλασης (polling sequence) των radio modems, χωρίς την ανάγκη χρήσης ενός κεντρικού συστήματος PLC.

Το σύστημα τηλεελέγχου και τηλεχειρισμού θα περιλαμβάνει όλες τις απαραίτητες άδειες χρήσης λογισμικού για να καλύψει το σύνολο των ΤΣΕ και να εξυπηρετήσει τις ανάγκες της προμήθειας. Το λογισμικό αυτό θα πρέπει να είναι συμβατό με την τεχνολογία των προγραμματιζόμενων λογικών ελεγκτών στους απομακρυσμένους τοπικούς σταθμούς. Θα υποστηρίζει την ανάπτυξη πλήρους ιεραρχικής δομής δικτύων τα οποία μπορούν να περιλαμβάνουν τερματικούς σταθμούς, κόμβους και κέντρα ελέγχου.

Στα πλαίσια της παρούσας προμήθειας θα γίνει η προμήθεια αδειών χρήσης λογισμικού SCADA ως εξής:

- Άδεια χρήσης λογισμικού SCADA Runtime και Development με τουλάχιστον 5.000 σημεία ελέγχου
 - Εγκατάσταση: Στον έναν server
 - Λειτουργία: Συλλογή δεδομένων, γραφική απεικόνιση, καταγραφή δεδομένων, αποστολή εντολών, διαχείριση συναγερμών, διαχείριση χρηστών.
- Άδεια χρήσης λογισμικού SCADA Client/Server για απεριόριστους ταυτόχρονους χρήστες
 - Εγκατάσταση: Στον έναν server
 - Λειτουργία: Επιτρέπει τη ταυτόχρονη σύνδεση απεριόριστου αριθμού Η/Υ τύπου Thin Client από τους οποίους θα είναι δυνατές όλες οι λειτουργίες των server.
- Κάθε άλλη άδεια χρήσης λογισμικού που απαιτείται για την λειτουργία του συστήματος τηλεελέγχου – τηλεχειρισμού, σύμφωνα με την τεχνική περιγραφή, τις παρούσες τεχνικές προδιαγραφές και τον σχεδιασμό του υποψήφιου αναδόχου (ακόμη και αν δεν αναφέρεται ρητά και δεν περιλαμβάνεται στο τιμολόγιο της προμήθειας).

13.5 Λογισμικό συλλογής και επεξεργασίας δεδομένων ασύρματων αισθητήρων

Το λογισμικό συλλογής και επεξεργασίας δεδομένων ασύρματων αισθητήρων θα περιλαμβάνει την πλατφόρμα διαχείρισης δικτύου LoRaWAN και το λογισμικό διεπαφής με τους χρήστες ως ακολούθως:

A. Λογισμικό Διαχείρισης Δικτύου LoRaWAN

Το λογισμικό θα πρέπει να μπορεί να διαχειρίζεται όλες τις δυνατότητες του δικτύου LoRaWAN™, όπως:

- έλεγχο ταυτότητας κόμβου

- διατήρηση κλειδιών κρυπτογράφησης
- διαχείριση αποστολής και λήψης δεδομένων ζεύξης μέσω όλων των σταθμών βάσης / πυλών (Gateways) του δικτύου

Θα πρέπει να διαθέτει κεντρική σελίδα ελέγχου με γραφικά στοιχεία, ώστε ο έλεγχος και η διαχείριση όλων των συσκευών και των πυλών (Gateways) του δικτύου να γίνεται με εύκολο και εποπτικό τρόπο.

Θα πρέπει να δίνει την δυνατότητα εμφάνισης γραφημάτων σε πραγματικό χρόνο, να διαθέτει κουμπιά ενεργειών, καθώς και να υποστηρίζει την χρήση εικόνων και χαρτών με συνοπτική περιγραφή και εμφάνιση της τοποθεσίας των συσκευών

Θα πρέπει να παρέχει άμεση ενημέρωση για τυχόν προβλήματα ή συμβάντα

Το λογισμικό θα πρέπει να διατίθεται είτε με την μορφή υπηρεσίας σε υπολογιστικό νέφος (cloud application / software as a service) είτε για αυτόνομη εγκατάσταση on-site.

Το λογισμικό θα πρέπει να είναι συμβατό για χρήση σε όλες τις διαθέσιμες συχνότητες LoRaWAN™, όπως αυτές καθορίζονται από το LoRa-Alliance®.

Το λογισμικό θα πρέπει να υποστηρίζει την σύνδεση μέσω τυποποιημένων πρωτοκόλλων όπως MQTT, Azure IoT, Sigfox™, κ.α.

Το λογισμικό θα πρέπει να διαθέτει ενσωματωμένο σύστημα ειδοποιήσεων με δυνατότητα αποστολής μηνυμάτων μέσω email ή Telegram.

Το λογισμικό θα πρέπει να υποστηρίζει την δυνατότητα προγραμματισμού ενεργειών σε περιπτώσεις συγκεκριμένων συμβάντων ή σε προκαθορισμένα χρονικά διαστήματα.

Η διαχείριση του λογισμικού θα πρέπει να γίνεται μέσω web interface με δυνατότητα πρόσβασης από οποιαδήποτε συσκευή (PC, Smartphone, Tablet, κλπ.). Θα πρέπει να υπάρχει συμβατότητα με τους πλέον διαδεδομένους φυλλομετρητές, όπως Internet Explorer, Firefox, Safari, Opera, Chrome, Edge, κλπ.

Το λογισμικό θα πρέπει να διαθέτει την δυνατότητα καταγραφής ενεργειών και δεδομένων επικοινωνίας και να παρέχει την δυνατότητα απ' ευθείας ανάλυσης δεδομένων. Επίσης, θα πρέπει να μπορούν να χρησιμοποιηθούν εξωτερικά εργαλεία ανάλυσης δεδομένων, οπότε τα δεδομένα θα πρέπει να αποστέλλονται ταυτόχρονα σε όλα τα συνδεδεμένα συστήματα μέσω MQTT, Websocket ή HTTP pusher.

Το λογισμικό θα πρέπει να διαθέτει την δυνατότητα προγραμματισμού μέσω της γλώσσας LUA, με ενσωματωμένες λειτουργίες:

- για ενοποίηση με όλες τις συσκευές του συστήματος
- για αποθήκευση δεδομένων
- για δυναμική δημιουργία γραφημάτων
- για αποστολή δεδομένων
- για δημιουργία ειδοποιήσεων
- για εντοπισμό σφαλμάτων

Επί ποινή αποκλεισμού, το Λογισμικό Διαχείρισης Δικτύου LoRaWAN θα πρέπει να είναι του ίδιου κατασκευαστή με τους πομποδέκτες συλλογής δεδομένων καταγραφής μεταδοτών και τους ασύρματους συγκεντρωτές δεδομένων καταγραφής μεταδοτών.

B. Λογισμικό Διεπαφής Χρηστών

Το λογισμικό θα πρέπει να έχει τα ακόλουθα χαρακτηριστικά:

- Λειτουργία σε περιβάλλον Windows ή διαδικτυακή λειτουργία (cloud)
- Δυνατότητα εξαγωγής των καταγεγραμμένων δεδομένων σε μορφή CSV
- Δυνατότητα χειροκίνητης εισαγωγής δεδομένων καταγραφής
- Δυνατότητα χρωματικής απεικόνισης δυσλειτουργιών ή συναγερμών κατά την ανάγνωση των τιμών
- Μεγάλη ασφάλεια στη χρήση και στην διαχείριση των δεδομένων με απαίτηση κωδικού εισόδου.
- Δυνατότητα εισαγωγής και εξαγωγής στοιχείων που αφορούν τους καταναλωτές στη βάση δεδομένων η οποία χρησιμοποιείται για την έκδοση λογαριασμών.

Το λογισμικό θα διαχειρίζεται τα στοιχεία των μετρητών, τις ενδείξεις, τα στοιχεία των καταναλωτών κ.α..

Ο χειριστής θα μπορεί να αντιστοιχίσει καταναλωτές με τους μετρητές και με αριθμούς μητρώου και γενικά να πραγματοποιήσει όλες τις απαραίτητες ενέργειες ώστε η βάση δεδομένων να αντιστοιχεί με τα στοιχεία της ύδρευσης.

13.6 Λογισμικό διαχείρισης άρδευσης

Στα πλαίσια της προμήθειας ο ανάδοχος θα πρέπει να αναπτύξει και να παραμετροποιήσει ένα λογισμικό εφαρμογής διαχείρισης άρδευσης.

Το συγκεκριμένο Υποσύστημα θα υποστηρίζει την υπηρεσία, κατ' ελάχιστον στα κάτωθι:

- Μητρώο καταναλωτών που θα περιλαμβάνει τουλάχιστον τα ακόλουθα
 - Ονοματεπώνυμο
 - Αριθμός αγροτεμαχίου
 - Τύπος καλλιέργειας
 - Στοιχεία τιμολόγησης
- Προαγορά χρόνου χρήσης ή όγκου νερού και συγκεκριμένα:
 - Επιλογή χρόνου ή όγκου
 - Προηγούμενο υπόλοιπο
 - Ποσότητα προαγοράς
 - Νέο υπόλοιπο
 - Απαγόρευση χρήσης
- Θα πρέπει να υποστηρίζει την υπηρεσία με τις ακόλουθες δυνατότητες:
 - Στατιστικά στοιχεία χρήσης ανά καταναλωτή.
 - Αθροιστικός χρόνος λειτουργίας ή συνολικά κυβικά μέτρα νερού ανά καταναλωτή και συγκεντρωτικά ανά γεώτρηση.
 - χρήση διαφορετικών και παραμετροποιήσιμων σεναρίων άρδευσης ανάλογα με τις εκάστοτε ανάγκες, όπως θα καταγράφονται από τους αισθητήρες. (Σε επίπεδο ΤΣΑ θα καταγράφεται και θα τελεμετρείται η παροχή και η στάθμη του νερού σε φρεάτια και δεξαμενές, σε επίπεδο υδροστομίων θα καταγράφεται και θα τηλεελέγχεται η παροχή του νερού προς χρήση, σε επίπεδο μετεωρολογικών σταθμών θα καταγράφονται και θα τελεμετρούνται τα εκάστοτε μετεωρολογικά δεδομένα και σε επίπεδο αισθητηρίων υγρασίας θα καταγράφονται και θα τελεμετρούνται τα επίπεδα υγρασίας στην περιοχή του κάθε υδροστομίου. Το πρόγραμμα άρδευσης θα καθορίζεται από τον εποπτεύοντα οργανισμό.

σμό, ανάλογα με τις ανάγκες της κάθε καλλιέργειας, την σειρά ποτίσματος, την πρόγνωση του καιρού, το επίπεδο υγρασίας στο χώμα και πολλών άλλων πλήρως παραμετροποιήσιμων παραμέτρων.

14. ΥΠΗΡΕΣΙΕΣ

14.1 Εκπαίδευση

Ο προμηθευτής θα πρέπει να προσφέρει πρόγραμμα εκπαίδευσης του προσωπικού της υπηρεσίας διάρκειας τουλάχιστον δυο (2) εβδομάδων, δηλαδή 10 εργασιών ημερών με 6 ώρες το πολύ ημερησίως, σε ωράριο της ελεύθερης επιλογής της υπηρεσίας. Η εκπαίδευση θα αφορά στον συγκεκριμένο τύπο συσκευών και συστημάτων τα οποία θα εγκατασταθούν.

Η εκπαίδευση θα πρέπει να ανταποκρίνεται στην όλη φιλοσοφία λειτουργίας και συντηρήσεως του συστήματος, ως αναφέρεται στην παρούσα και θα διεξαχθεί στην Ελληνική γλώσσα.

Το πρόγραμμα θα περιλαμβάνει χειριστική εκπαίδευση, προληπτική συντήρηση, συμπτωματολογία και άρση βλαβών σε συνδυασμό με το σύστημα προγραμματισμένης συντήρησης, την σχετική βιβλιογραφία των συσκευών στις οποίες εκτελείται η εκπαίδευση και τα υπό προμήθεια όργανα δοκιμών/μετρήσεων και ανταλλακτικά, για το κυρίως υπό προμήθεια υλικό του έργου της παρούσας.

Το σύνολο της παραπάνω εκπαίδευσης θα παρακολουθήσει και ένας εκπρόσωπος μηχανικός της Υπηρεσίας, ο οποίος θα συντονίζει και την καλή εκτέλεση και τήρηση του προγράμματος της εκπαίδευσης και θα αναλάβει στην συνέχεια σαν υπεύθυνος επικεφαλής τεχνικός της εγκαταστάσεως.

Η δαπάνη της εκπαίδευσης βαρύνει εξ' ολοκλήρου τον ανάδοχο.

Το περιεχόμενο της εκπαίδευσης θα είναι κατ' ελάχιστο το εξής :

- **Για τους χρήστες του συστήματος (2 άτομα)** Η εκπαίδευση θα καλύπτει όλα τα θέματα λειτουργίας των υπολογιστικών συστημάτων και των τοπικών σταθμών. Η λειτουργία των υπολογιστικών συστημάτων θα καλύπτεται σε ικανοποιητικό βάθος για να επιτρέπει την κανονική και ομαλή θέση σε λειτουργία και κλείσιμο του συστήματος, τη χειροκίνητη αρχειοθέτηση των αρχείων.
- **Για το προσωπικό συντήρησης (2 άτομα)** Η εκπαίδευση θα περιλαμβάνει τη διάγνωση, την αντικατάσταση και τη διαδικασία επισκευών στους τοπικούς σταθμούς και στον επικοινωνιακό εξοπλισμό.
- **Για τους προγραμματιστές / μηχανικούς συστημάτων (2 άτομα)** Η εκπαίδευση θα καλύπτει όλες τις ευκολίες επαναδιάταξης του συστήματος των υπολογιστών (βάση δεδομένων και δόμηση οθόνης), προωθημένα λειτουργικά χαρακτηριστικά, γλώσσα ελέγχου διαδικασιών, εφαρμοσμένα προγράμματα υψηλού επιπέδου και διασύνδεσή τους με τη βάση δεδομένων, τοπικούς προγραμματισμούς στους τοπικούς σταθμούς κ.λ.π.

Στο πλαίσιο της εκπαίδευσης θα περιλαμβάνονται :

- Αναλυτικό πρόγραμμα εκπαίδευσης - χρονική διάρκεια

- Αριθμός ατόμων ανά εκπαιδευτική βαθμίδα (Εργοδηγοί - Υπομηχανικοί - Μηχανικοί) που απαιτείται να εκπαιδευτούν
- Βιβλιογραφική υποστήριξη σχετικά με το θέμα
- Εγχειρίδια γενικής κατάρτισης (θεωρητική) και εγχειρίδια που αφορούν τη λειτουργία του συγκεκριμένου συστήματος (πρακτική)
- Άλλα στοιχεία σχετικά με την εκπαίδευση του προσωπικού.

Θα πρέπει να προσφερθεί επίσης στην υπηρεσία έκθεση με τα τελικά συμπεράσματα που θα αφορούν στο συνολικό αποτέλεσμα της παρασχεθείσας εκπαίδευσης, τις επιδόσεις των εκπαιδευθέντων και τις γενικότερες προτάσεις των εκπαιδευτών.

14.2 Τεκμηρίωση

Ο προμηθευτής θα προμηθεύσει την υπηρεσία με εγχειρίδια Λειτουργίας και Συντήρησης. Όλα τα εγχειρίδια θα είναι σύμφωνα με το πρότυπο ISO 6592 που αναφέρεται σε εγχειρίδια που έχουν ως βάση συστήματα ηλεκτρονικών υπολογιστών. Τα εγχειρίδια θα παραδοθούν σε δύο (2) πλήρεις σειρές στα Ελληνικά ή Αγγλικά και θα είναι κατ' ελάχιστο τα εξής :

- Εγχειρίδιο Λειτουργίας Σταθμών. Το εγχειρίδιο αυτό θα περιγράφει αναλυτικά τις λειτουργίες του συστήματος που είναι διαθέσιμες στον χειριστή/χρήστη κάθε σταθμού. Θα περιγράφει όλες τις λειτουργίες διαχείρισης του συστήματος, όπως η θέση του συστήματος σε λειτουργία και ο τρόπος να πραγματοποιείται βοηθητική αποθήκευση (back up) δεδομένων για λόγους ασφαλείας. Επίσης το εγχειρίδιο αυτό θα περιγράφει όλες τις λειτουργίες που είναι διαθέσιμες στο μηχανικό συστημάτων της υπηρεσίας.
- Εγχειρίδια εξοπλισμού. Τα εγχειρίδια του εξοπλισμού θα περιέχουν πλήρη έντυπα όπως παρέχονται από τους κατασκευαστές, ως εξής:
 - Συστήματα υπολογιστών και περιφερειακών
 - Εξοπλισμός τοπικών σταθμών
 - Συστήματα τηλεπικοινωνιών

Τα εγχειρίδια θα περιλαμβάνουν πλήρη και λεπτομερή περιγραφή των συσκευών και της θεωρίας λειτουργίας τους, των διαδικασιών δοκιμών, επισκευών και ρυθμίσεων μέχρι επιπέδου στοιχείου, καθώς και πλήρη κατάλογο όλων των χρησιμοποιούμενων ηλεκτρονικών, ηλεκτρικών και μηχανολογικών στοιχείων. Τέλος θα περιλαμβάνουν πλήρη χονδρικά και λεπτομερή σχηματικά και κυκλωματικά διαγράμματα και σχέδια για κάθε μονάδα ή πλακέτα που χρησιμοποιείται στο σύστημα.

- Εγχειρίδια τοπικών σταθμών. Σε κάθε θέση εγκατάστασης πρέπει να υπάρχει ένα τουλάχιστον πλήρες σετ τεχνικών εγχειριδίων χρήσεως, λειτουργίας, συντήρησης, εντοπισμού και αποκατάστασης βλαβών

και παροχής οδηγιών εκτελέσεως δοκιμών και ρυθμίσεων των συσκευών ή συστημάτων που βρίσκονται στη θέση αυτή.

- Περιγραφικό εγχειρίδιο με σχέδια τοποθέτησης και υπολογισμούς για κάθε τοπικό σταθμό που περιλαμβάνουν κυρίως σχέδια υφιστάμενων ηλ/κών πινάκων καθώς και ηλ/κών πινάκων που θα εγκαταστήσει ο προμηθευτής.
- Όλοι οι κώδικες των προγραμμάτων (source & object) θα παραδοθούν σε οπτικό ή ψηφιακό μέσο σε επεξεργάσιμη μορφή με όλα τα σχόλια και πλήρη τεκμηρίωση.

14.3 Δοκιμαστική Λειτουργία - Εγγύηση

Μετά την προσωρινή παραλαβή της προμήθειας και για χρονικό διάστημα δύο (2) μηνών, το συνολικό σύστημα θα πρέπει να τεθεί σε θέση πλήρους παραγωγικής λειτουργίας (δοκιμαστική λειτουργία). Κατά το χρονικό διάστημα αυτό, ο προμηθευτής υποχρεούται να παρέχει το απαιτούμενο προσωπικό κατά τις εργάσιμες ημέρες και ώρες, προκειμένου να υποστηρίζεται το προσωπικό της υπηρεσίας σε θέματα που αφορούν στην λειτουργία του συστήματος.

Επίσης, κατά το χρονικό διάστημα της δοκιμαστικής λειτουργίας, θα αποκαθίστανται (χωρίς καμία επιβάρυνση της υπηρεσίας) τυχόν προβλήματα ή δυσλειτουργίες που δύνανται να εμφανιστούν.

Μετά το πέρας της δοκιμαστικής λειτουργίας, θα γίνει η Διοικητική Παραλαβή και η Παραλαβή προς χρήση του συστήματος.

Ο προμηθευτής υποχρεούται να παρέχει εγγύηση διάρκειας τουλάχιστον ενός (1) έτους (12) μηνών, τόσο για τα επιμέρους τμήματα που απαρτίζουν το προσφερόμενο σύστημα όσο και για το σύνολο του συστήματος. Εγγύηση ίδιας διάρκειας απαιτείται και για τις συσκευές του συμπληρωματικού εξοπλισμού.

Κατά την διάρκεια της εγγύησης, ο Ανάδοχος είναι υποχρεωμένος να παρέχει δωρεάν συντήρηση όλων των συσκευών (hardware & software), μηχανημάτων και εξαρτημάτων που αποτελούν τις εγκαταστάσεις. Κατά τον χρόνο της εγγύησης ο ανάδοχος οφείλει να επιθεωρεί κατά κανονικά χρονικά διαστήματα τις εγκαταστάσεις και να τις διατηρεί σε άριστη κατάσταση, χωρίς πρόσθετη αμοιβή γι' αυτά.

Στις εργασίες συντήρησης περιλαμβάνεται και η εκτέλεση κατά την διάρκεια του χρόνου εγγύησης της προληπτικής συντήρησης καθώς και η αξία των αναλωσίμων υλικών που θα απαιτηθούν κατά την υλοποίησή της.

Ο ανάδοχος του έργου φέρει την ευθύνη της αποκατάστασης οποιασδήποτε βλάβης ήθελε παρουσιασθεί, σε οποιαδήποτε υπό προμήθεια συσκευή. Σαν βλάβη συσκευής νοείται οποιαδήποτε βλάβη μπορεί να παρουσιασθεί από αστοχία της συσκευής και όχι από βίαια παρέμβαση ή χειριστικό σφάλμα. Σε περίπτωση που δεν αποκατασταθεί η βλάβη, ο προμηθευτής είναι υποχρεωμένος να αντικαθιστά τις επιμέρους μονάδες με καινούργιες, οι οποίες θα συνοδεύονται από εγγύηση διάρκειας τουλάχιστον ενός έτους εάν συμβεί κατά τον χρόνο της εγγύησης, ώστε να λήγει με την συνολική εγγύηση.

Θα αναφέρονται αναλυτικά στοιχεία για την εγγύηση σε ότι αφορά:

- Στην περιοδικότητα και διάρκεια της προληπτικής συντήρησης και το ωράριο μέσα στο οποίο μπορεί να πραγματοποιείται (ελάχιστη περίοδος/ διάρκεια ορίζονται οι 8 ώρες ανά μήνα. Ο προμηθευτής θα πρέπει να προσφέρει όμοια η μεγαλύτερη διάρκεια συντήρησης από τη συγκεκριμένη),
- Στο μέσο χρόνο απόκρισης μεταξύ τηλεφωνικής κλήσης και άφιξης του εξειδικευμένου προσωπικού για την αντιμετώπιση βλαβών και το προβλεπόμενο ωράριο απόκρισης καθώς και οι όροι για αντιμετώπιση βλαβών εκτός του παραπάνω ωραρίου (μέγιστη περίοδος ανταπόκρισης ορίζεται η μεθεπόμενη εργάσιμη ημέρα από τη σχετική ειδοποίηση της υπηρεσίας. Ο προμηθευτής θα πρέπει να προσφέρει όμοια η συντομότερη περίοδο ανταπόκρισης από τη συγκεκριμένη),
- Στη δυνατότητα διάθεσης των απαραίτητων για την συντήρηση του προσφερόμενου συστήματος ανταλλακτικών (μέγιστη περίοδος διάθεσης ανταλλακτικών ορίζεται η μεθεπόμενη εργάσιμη ημέρα από τη σχετική ειδοποίηση της υπηρεσίας. Ο προμηθευτής θα πρέπει να προσφέρει όμοια η συντομότερη περίοδο ανταπόκρισης από τη συγκεκριμένη) και
- Στη διαδικασία που θα ακολουθεί για την περίπτωση που απαιτούμενα ανταλλακτικά δεν υπάρχουν στο απόθεμα, καθώς και ο μέγιστος πιθανός χρόνος αναμονής μέχρι την άφιξή τους (μέγιστη περίοδος διάθεσης ανταλλακτικών εκτός αποθέματος ορίζονται οι πέντε ημέρες από τη σχετική ειδοποίηση της υπηρεσίας. Ο προμηθευτής θα πρέπει να προσφέρει όμοια η συντομότερη περίοδο ανταπόκρισης από τη συγκεκριμένη)

Κατερίνη, 07-07-2023

Η Συντάξασα

Ελέγχθηκε / Θεωρήθηκε

Ασλανίδου Ευδοκία

Ηλεκτρολόγος Μηχανικός ΠΕ

Η Αν. Πρ/νη ΤΕΔΠ & ΥΤΕ ΠΕ Πιερίας

Σινωπίδου Παναγιώτα

Αρχιτέκτων Μηχανικός



ΕΛΛΗΝΙΚΗ ΔΗΜΟΚΡΑΤΙΑ
ΠΕΡΙΦΕΡΕΙΑ ΚΕΝΤΡΙΚΗΣ ΜΑΚΕΔΟΝΙΑΣ
ΓΕΝΙΚΗ Δ/ΝΣΗ ΠΡΟΓΡΑΜΜΑΤΙΣΜΟΥ &
ΥΠΟΔΟΜΩΝ
ΔΙΕΥΘΥΝΣΗ ΤΕΧΝΙΚΩΝ ΕΡΓΩΝ ΠΕ
ΥΠΟΔΙΕΥΘΥΝΣΗ ΤΕΧΝΙΚΩΝ ΕΡΓΩΝ Π.Ε. ΠΙΕΡΙΑΣ
ΤΜΗΜΑ ΕΡΓΩΝ ΔΟΜΩΝ ΠΕΡΙΒΑΛΛΟΝΤΟΣ

ΕΡΓΟ: «ΠΡΟΜΗΘΕΙΑ ΚΑΙ ΕΓΚΑΤΑΣΤΑΣΗ
ΣΥΣΤΗΜΑΤΟΣ ΕΥΦΥΟΥΣ ΔΙΑΧΕΙΡΙΣΗΣ
ΕΓΚΑΤΑΣΤΑΣΕΩΝ ΑΡΔΕΥΣΗΣ ΤΟΥ ΤΟΕΒ ΡΑΧΗΣ
ΠΙΕΡΙΑΣ»

ΕΠΙΧΕΙΡΗΣΙΑΚΟ ΠΡΟΓΡΑΜΜΑ «ΠΡΟΓΡΑΜΜΑ
ΑΓΡΟΤΙΚΗΣ ΑΝΑΠΤΥΞΗΣ (ΠΑΑ) 2014-2020»
ΜΕΤΡΟ 4: «ΕΠΕΝΔΥΣΕΙΣ ΣΕ ΥΛΙΚΑ ΣΤΟΙΧΕΙΑ ΤΟΥ
ΕΝΕΡΓΗΤΙΚΟΥ»
ΥΠΟΜΕΤΡΟ 4.3: «ΣΤΗΡΙΞΗ ΓΙΑ ΕΠΕΝΔΥΣΕΙΣ ΣΕ
ΥΠΟΔΟΜΕΣ ΠΟΥ ΣΥΝΔΕΟΝΤΑΙ ΜΕ ΤΗΝ ΑΝΑΠΤΥΞΗ,
ΤΟΝ ΕΚΣΥΓΧΡΟΝΙΣΜΟ Η ΤΗΝ ΠΡΟΣΑΡΜΟΓΗ ΤΗΣ
ΓΕΩΡΓΙΑΣ ΚΑΙ ΤΗΣ ΔΑΣΟΚΟΜΙΑΣ»
ΔΡΑΣΗ 4.3.1: «ΥΠΟΔΟΜΕΣ ΕΓΓΕΙΩΝ ΒΕΛΤΙΩΣΕΩΝ»
ΠΡΟΣΚΛΗΣΗ: 4.3.1_2021_Ε.Υ.Ε.Π.Α.Α.

ΧΡΗΜΑΤΟΔΟΤΗΣΗ:
ΕΓΤΑΑ (ΕΥΡΩΠΑΪΚΟ ΓΕΩΡΓΙΚΟ ΤΑΜΕΙΟ ΑΓΡΟΤΙΚΗΣ
ΑΝΑΠΤΥΞΗΣ) ΠΑΑ 2014-2020
(ΚΩΔΙΚΟΣ Ο.Π.Σ.Α.Α.: 0036156887)
ΠΡΟΓΡΑΜΜΑ ΔΗΜΟΣΙΩΝ ΕΠΕΝΔΥΣΕΩΝ
Σ.Α.Ε.082/1
(ΚΩΔΙΚΟΣ ΕΡΓΟΥ: 2023ΣΕ08210009)

ΠΡΟΫΠΟΛΟΓΙΣΜΟΣ: 2.197.814,44 € (ΜΕ ΦΠΑ24%)

ΥΠΟΕΡΓΟ 1

**«ΠΡΟΜΗΘΕΙΑ ΚΑΙ ΕΓΚΑΤΑΣΤΑΣΗ ΣΥΣΤΗΜΑΤΟΣ ΕΥΦΥΟΥΣ
ΔΙΑΧΕΙΡΙΣΗΣ ΕΓΚΑΤΑΣΤΑΣΕΩΝ ΑΡΔΕΥΣΗΣ ΤΟΥ ΤΟΕΒ
ΡΑΧΗΣ ΠΙΕΡΙΑΣ»**

ΚΩΔΙΚΟΣ Ο.Π.Σ.Α.Α.: 0036156887

ΠΑΡΑΡΤΗΜΑ 5

Υπόδειγμα Τεχνικής Προσφοράς

Περιεχόμενα

ΕΡΓΑΣΙΑ ΣΥΜΠΕΡΙΛΑΜΒΑΝΟΜΕΝΗ.....	3
ΕΡΓΑΣΙΑ ΜΗ ΣΥΜΠΕΡΙΛΑΜΒΑΝΟΜΕΝΗ.....	Σφάλμα! Δεν έχει οριστεί σελιδοδείκτης.
ΥΠΟΔΕΙΓΜΑ ΤΕΧΝΙΚΗΣ ΠΡΟΣΦΟΡΑΣ.....	4
Α1. ΤΟΠΙΚΟΙ ΣΤΑΘΜΟΙ ΔΙΚΤΥΟΥ ΑΡΔΕΥΣΗΣ (ΤΣΑ).....	4
Α2. ΚΕΝΤΡΙΚΟΣ ΣΤΑΘΜΟΣ ΕΛΕΓΧΟΥ (ΚΣΕ).....	Σφάλμα! Δεν έχει οριστεί σελιδοδείκτης.
Α.3 ΑΔΕΙΕΣ ΧΡΗΣΗΣ ΛΟΓΙΣΜΙΚΟΥ – ΑΝΑΠΤΥΞΗ ΕΦΑΡΜΟΓΩΝ ΛΟΓΙΣΜΙΚΟΥ ΚΕΝΤΡΙΚΟΥ ΣΤΑΘΜΟΥ ΕΛΕΓΧΟΥ (ΚΣΕ).....	4
Α4. ΥΠΟΣΤΗΡΙΚΤΙΚΕΣ ΥΠΗΡΕΣΙΕΣ.....	4

ΕΡΓΑΣΙΑ ΣΥΜΠΕΡΙΛΑΜΒΑΝΟΜΕΝΗ

Ο ανάδοχος της προτεινόμενης προμήθειας θα πρέπει να συμπεριλάβει τις κάτωθι εργασίες (κατά την αρχική εγκατάσταση), και όπως αυτές αναλύονται στο τεύχος τεχνικών προδιαγραφών:

- Προμήθεια και εγκατάσταση τοπικών σταθμών άρδευσης (ΤΣΑ).
- Προμήθεια και εγκατάσταση όλου του εξοπλισμού επικοινωνιών.
- Προμήθεια και εγκατάσταση όσων οργάνων αναφέρονται στην συνέχεια (μετρητές πίεσης, παροχόμετρα, μετρητές υγρασίας, κλπ.).
- Προμήθεια και εγκατάσταση υδροληψιών και λοιπού εξοπλισμού
- Ηλεκτρολογικές εργασίες για την σύνδεση του επιμέρους εξοπλισμού.
- Παράδοση και εγκατάσταση όλου του λογισμικού των σταθμών ελέγχου και διαχείρισης που περιλαμβάνει:
 - Ολοκληρωμένο λογισμικό τηλεμετρίας για τον ΚΣΕ και των τοπικών σταθμών ελέγχου.
 - Ολοκληρωμένο λογισμικό εφαρμογών (λογισμικό επικοινωνιών, λογισμικό διαχείρισης άρδευσης).
- Παράδοση σχεδίων.
- Παράδοση εγχειριδίων λειτουργίας και συντήρησης.
- Παράδοση τεκμηρίωσης.
- Εκπαίδευση του προσωπικού στις λειτουργίες, την υποστήριξη και τη συντήρηση του συστήματος.
- Εγγύηση καλής λειτουργίας.

ΕΡΓΑΣΙΑ ΜΗ ΣΥΜΠΕΡΙΛΑΜΒΑΝΟΜΕΝΗ (ευθύνη ΤΟΕΒ)

- Προμήθεια παροχής ηλεκτρικού ρεύματος ΔΕΗ σε κάθε σταθμό που δεν έχει ήδη εγκατεστημένη τάση ΔΕΗ και αυτή απαιτείται.
- Επεξεργασία όλων των σχετικών αιτήσεων για την προμήθεια και έκδοση σχετικών αδειών από την ΕΕΤΤ (Εθνική Επιτροπή Τηλεπικοινωνιών και Ταχυδρομείων) για ραδιοεπικοινωνίες σύμφωνα με τους νόμους 1780/88 (και Ν.Δ. 1244/1972) και τους νέους νόμους και αποφάσεις της κυβέρνησης που διέπουν την διαδικασία αδειοδότησης στην Ελλάδα
- Τα έργα που σχετίζονται με την διάνοιξη ορυγμάτων, την αποκάλυψη αγωγών, την κατασκευή φρεατίων (χωματουργικά, έργα Πολιτικού Μηχανικού κ.λ.π.), καθώς και οι εργασίες αποκατάστασης της επιφάνειας του εδάφους είτε πρόκειται για οδόστρωμα ή πεζοδρόμιο και η απομάκρυνση των προϊόντων εκσκαφής.
- Η αντικατάσταση τμημάτων αγωγών και η αναγκαία τροποποίηση τους για την εγκατάσταση των οργάνων της παρούσης μελέτης. Ευθύνη του αναδόχου είναι μόνο η υδραυλική προσαρμογή των οργάνων και παρελκομένων καθώς και η υπόδειξη των παρεμβάσεων που πρέπει να γίνουν σε κάθε θέση που θα επιλεγεί από την Υπηρεσία.
- Η μεταφορά και η αποθήκευση των υφιστάμενων υδροστομιών.
- Έργα σχετικά με την κατασκευή ή διαμόρφωση κτηριακών χώρων για τους ΤΣΑ και ΚΣΕ.
- Διακοπές υδροδότησης και ενημέρωση καταναλωτών εάν και όπου απαιτηθεί για την υλοποίηση των εργασιών στις θέσεις των τοπικών σταθμών.
- Διακοπές ηλεκτροδότησης και αιτήματα επανασύνδεσης εφ' όσον αυτό απαιτείται για την εκτέλεση εργασιών σύνδεσης των πινάκων ισχύος.
- Σύνταξη φακέλου επανασύνδεσης ηλεκτρικής παροχής μετά από διακοπή, εφ' όσον απαιτηθεί από τον ΔΕΔΗΕ
- Λήψη ειδικών αδειών για διακοπή κυκλοφορίας, είσοδο σε ιδιωτικό χώρο κλπ. αν και όπου απαιτηθεί.
- Προμήθεια συμβολαίου με εταιρεία παροχής υπηρεσιών κινητής τηλεφωνίας για τις κάρτες SIM των τοπικών σταθμών που η επικοινωνία γίνεται μέσω δικτύου κινητής τηλεφωνίας (ο Ανάδοχος θα παρέχει τις συμβουλευτικές του υπηρεσίες για το είδος του συμβολαίου).



ΥΠΟΔΕΙΓΜΑ ΤΕΧΝΙΚΗΣ ΠΡΟΣΦΟΡΑΣ



24PROC014131562 2024-01-15

«ΠΡΟΜΗΘΕΙΑ ΚΑΙ ΕΓΚΑΤΑΣΤΑΣΗ ΣΥΣΤΗΜΑΤΟΣ ΕΥΦΥΟΥΣ ΔΙΑΧΕΙΡΙΣΗΣ ΕΓΚΑΤΑΣΤΑΣΕΩΝ ΑΡΔΕΥΣΗΣ ΤΟΥ ΤΟΕΒ ΡΑΧΗΣ ΠΙΕΡΙΑΣ»
ΚΩΔΙΚΟΣ Ο.Π.Σ.Α.Α.: 0036156887

Ακολουθούν πίνακες στοιχείων τεχνικής προσφοράς, οι οποίοι πρέπει να συμπληρωθούν υποχρεωτικά από τον προμηθευτή με παραπομπές στις αντίστοιχες αναλυτικές τεχνικές προδιαγραφές της προσφοράς.

A1. ΕΞΟΠΛΙΣΜΟΣ

A/A	ΠΕΡΙΓΡΑΦΗ ΕΞΟΠΛΙΣΜΟΥ	Κατασκευαστής / Τύπος	Παραπομπή
1	Πλήρης ηλεκτρολογικός πίνακας αυτοματισμού με τοπική μονάδα ελέγχου (TME), και τροφοδοτικό αδιάλειπτης λειτουργίας		
	<ul style="list-style-type: none"> • Ηλεκτρολογικό ερμάριο και μικρο-υλικά 		
	<ul style="list-style-type: none"> • Σύστημα λογικού ελεγκτή (PLC) κατηγορίας Master 		
	<ul style="list-style-type: none"> • Σύστημα λογικού ελεγκτή (PLC) κατηγορίας Remote • Αντικεραυνική προστασία γραμμής και αναλογικών σημάτων 		
2	Επικοινωνιακός εξοπλισμός		
	<ul style="list-style-type: none"> • Ελεγκτής αυτόματης μεταγωγής επικοινωνιών σε διάταξη εφεδρείας 		
	<ul style="list-style-type: none"> • Σύστημα UHF Radio modem 		
	<ul style="list-style-type: none"> • 4G Modem/Router • LoRaWAN Gateway 		
3	Μετρητής παροχής		
4	Μετρητής στάθμης		
5	Μετρητής παραμέτρων εδάφους		
6	Μετεωρολογικός σταθμός		
7	Ηλεκτρονική υδροληψία		
8	Εξοπλισμός IT		
	<ul style="list-style-type: none"> • Κεντρικός Η/Υ Server 		
	<ul style="list-style-type: none"> • Η/Υ σταθμός εργασίας • UPS 3kVA 		

* Συμπεριλαμβάνονται η εργασία και τα υλικά, μικρουλικά κ.λ.π. που απαιτούνται για την εγκατάσταση τους στους ΤΣΑ

A.3 ΑΔΕΙΕΣ ΧΡΗΣΗΣ ΛΟΓΙΣΜΙΚΟΥ – ΑΝΑΠΤΥΞΗ ΕΦΑΡΜΟΓΩΝ ΛΟΓΙΣΜΙΚΟΥ ΚΕΝΤΡΙΚΟΥ ΣΤΑΘΜΟΥ ΕΛΕΓΧΟΥ (ΚΣΕ)

Α/Α	ΠΕΡΙΓΡΑΦΗ ΛΟΓΙΣΜΙΚΟΥ	ΑΠΑΙΤΗΣΗ	ΑΠΑΝΤΗΣΗ	ΠΑΡΑΠΟΜΠΗ
1	Λογισμικό εποπτικού ελέγχου SCADA			
	<ul style="list-style-type: none"> • Προμήθεια αδειών χρήσης λογισμικού εποπτικού ελέγχου SCADA 	Να αναφερθούν αναλυτικά οι προσφερόμενες άδειες χρήσης λογισμικού		
	<ul style="list-style-type: none"> • Ανάπτυξη – παραμετροποίηση λογισμικού εφαρμογών Εποπτικού Ελέγχου 	Να δοθεί περιγραφή		
2	Ανάπτυξη – παραμετροποίηση λογισμικού εφαρμογής επικοινωνιών	Ανάπτυξη και παραμετροποίηση του λογισμικού εφαρμογής των συστημάτων επικοινωνίας κάθε σταθμού ελέγχου για την εξασφάλιση της απρόσκοπτης μεταφοράς δεδομένων μεταξύ των ΤΣΑ και ΚΣΕ Να δοθεί περιγραφή		
3	Λογισμικό συλλογής και επεξεργασίας δεδομένων ασύρματων αισθητήρων			
	<ul style="list-style-type: none"> • Λογισμικό Διαχείρισης Δικτύου LoRaWAN 	Να αναφερθούν αναλυτικά οι προσφερόμενες άδειες χρήσης λογισμικού		
	<ul style="list-style-type: none"> • Λογισμικό Διεπαφής Χρηστών 	Να δοθεί περιγραφή		
4	Ανάπτυξη – παραμετροποίηση λογισμικού διαχείρισης άρδευσης	Ανάπτυξη και παραμετροποίηση του λογισμικού εφαρμογής διαχείρισης άρδευσης. Να δοθεί περιγραφή		

A4. ΥΠΟΣΤΗΡΙΚΤΙΚΕΣ ΥΠΗΡΕΣΙΕΣ

Α/Α	ΠΕΡΙΓΡΑΦΗ ΛΟΓΙΣΜΙΚΟΥ	ΑΠΑΙΤΗΣΗ	ΑΠΑΝΤΗΣΗ	ΠΑΡΑΠΟΜΠΗ
1	Εκπαίδευση προσωπικού	Εκπαίδευση του προσωπικού της υπηρεσίας διάρκειας 60 ωρών		

24PROC014131562 2024-01-15

«ΠΡΟΜΗΘΕΙΑ ΚΑΙ ΕΓΚΑΤΑΣΤΑΣΗ ΣΥΣΤΗΜΑΤΟΣ ΕΥΦΥΟΥΣ ΔΙΑΧΕΙΡΙΣΗΣ ΕΓΚΑΤΑΣΤΑΣΕΩΝ ΑΡΔΕΥΣΗΣ ΤΟΥ ΤΟΕΒ ΡΑΧΗΣ ΠΙΕΡΙΑΣ»
ΚΩΔΙΚΟΣ Ο.Π.Σ.Α.Α.: 0036156887

A/A	ΠΕΡΙΓΡΑΦΗ ΛΟΓΙΣΜΙΚΟΥ	ΑΠΑΙΤΗΣΗ	ΑΠΑΝΤΗΣΗ	ΠΑΡΑΠΟΜΠΗ
2	Τεκμηρίωση συνολικού συστήματος	<ul style="list-style-type: none">• Παράδοση 2 σειρών εγχειριδίων χρήσης εξοπλισμού (έντυπα ή ηλεκτρονικά)• Παράδοση 2 σειρών εγχειριδίων χρήσης λογισμικού εφαρμογών (έντυπα ή ηλεκτρονικά)• Παράδοση πλήρους σειράς ηλεκτρολογικών σχεδίων για το σύνολο των πινάκων αυτοματισμού και ισχύος• Παράδοση πηγαίου κώδικα προγραμματισμού PLC, SCADA και Επικοινωνιών		
3	Δοκιμαστική λειτουργία	Δοκιμαστική λειτουργία διάρκειας 2 μηνών		
4	Εγγύηση καλής λειτουργίας μετά την παραλαβή προς χρήση	Εγγύηση καλής λειτουργίας μετά την παραλαβή προς χρήση διάρκειας 1 έτους		
5	Τεχνική υποστήριξη κατά τη διάρκεια εγγύησης	Τεχνική υποστήριξη 100 ωρών		



ΕΛΛΗΝΙΚΗ ΔΗΜΟΚΡΑΤΙΑ
ΠΕΡΙΦΕΡΕΙΑ ΚΕΝΤΡΙΚΗΣ ΜΑΚΕΔΟΝΙΑΣ
ΓΕΝΙΚΗ Δ/ΝΣΗ ΠΡΟΓΡΑΜΜΑΤΙΣΜΟΥ &
ΥΠΟΔΟΜΩΝ
ΔΙΕΥΘΥΝΣΗ ΤΕΧΝΙΚΩΝ ΕΡΓΩΝ ΠΕ
ΥΠΟΔΙΕΥΘΥΝΣΗ ΤΕΧΝΙΚΩΝ ΕΡΓΩΝ Π.Ε. ΠΙΕΡΙΑΣ
ΤΜΗΜΑ ΕΡΓΩΝ ΔΟΜΩΝ ΠΕΡΙΒΑΛΛΟΝΤΟΣ

ΕΡΓΟ: «ΠΡΟΜΗΘΕΙΑ ΚΑΙ ΕΓΚΑΤΑΣΤΑΣΗ
ΣΥΣΤΗΜΑΤΟΣ ΕΥΦΥΟΥΣ ΔΙΑΧΕΙΡΙΣΗΣ
ΕΓΚΑΤΑΣΤΑΣΕΩΝ ΑΡΔΕΥΣΗΣ ΤΟΥ ΤΟΕΒ ΡΑΧΗΣ
ΠΙΕΡΙΑΣ»

ΕΠΙΧΕΙΡΗΣΙΑΚΟ ΠΡΟΓΡΑΜΜΑ «ΠΡΟΓΡΑΜΜΑ
ΑΓΡΟΤΙΚΗΣ ΑΝΑΠΤΥΞΗΣ (ΠΑΑ) 2014-2020»
ΜΕΤΡΟ 4: «ΕΠΕΝΔΥΣΕΙΣ ΣΕ ΥΛΙΚΑ ΣΤΟΙΧΕΙΑ ΤΟΥ
ΕΝΕΡΓΗΤΙΚΟΥ»
ΥΠΟΜΕΤΡΟ 4.3: «ΣΤΗΡΙΞΗ ΓΙΑ ΕΠΕΝΔΥΣΕΙΣ ΣΕ
ΥΠΟΔΟΜΕΣ ΠΟΥ ΣΥΝΔΕΟΝΤΑΙ ΜΕ ΤΗΝ ΑΝΑΠΤΥΞΗ,
ΤΟΝ ΕΚΣΥΓΧΡΟΝΙΣΜΟ Η ΤΗΝ ΠΡΟΣΑΡΜΟΓΗ ΤΗΣ
ΓΕΩΡΓΙΑΣ ΚΑΙ ΤΗΣ ΔΑΣΟΚΟΜΙΑΣ»
ΔΡΑΣΗ 4.3.1: «ΥΠΟΔΟΜΕΣ ΕΓΓΕΙΩΝ ΒΕΛΤΙΩΣΕΩΝ»
ΠΡΟΣΚΛΗΣΗ: 4.3.1_2021_Ε.Υ.Ε.Π.Α.Α.

ΧΡΗΜΑΤΟΔΟΤΗΣΗ:
ΕΓΤΑΑ (ΕΥΡΩΠΑΪΚΟ ΓΕΩΡΓΙΚΟ ΤΑΜΕΙΟ ΑΓΡΟΤΙΚΗΣ
ΑΝΑΠΤΥΞΗΣ) ΠΑΑ 2014-2020
(ΚΩΔΙΚΟΣ Ο.Π.Σ.Α.Α.: 0036156887)
ΠΡΟΓΡΑΜΜΑ ΔΗΜΟΣΙΩΝ ΕΠΕΝΔΥΣΕΩΝ
Σ.Α.Ε.082/1
(ΚΩΔΙΚΟΣ ΕΡΓΟΥ: 2023ΣΕ08210009)

ΠΡΟΫΠΟΛΟΓΙΣΜΟΣ: 2.197.814,44 € (ΜΕ ΦΠΑ24%)

ΥΠΟΕΡΓΟ 1

«ΠΡΟΜΗΘΕΙΑ ΚΑΙ ΕΓΚΑΤΑΣΤΑΣΗ ΣΥΣΤΗΜΑΤΟΣ ΕΥΦΥΟΥΣ
ΔΙΑΧΕΙΡΙΣΗΣ ΕΓΚΑΤΑΣΤΑΣΕΩΝ ΑΡΔΕΥΣΗΣ ΤΟΥ ΤΟΕΒ ΡΑΧΗΣ
ΠΙΕΡΙΑΣ»

ΚΩΔΙΚΟΣ Ο.Π.Σ.Α.Α.: 0036156887

ΠΑΡΑΡΤΗΜΑ 6

Υπόδειγμα Οικονομικής Προσφοράς

Περιεχόμενα

ΕΡΓΑΣΙΑ ΣΥΜΠΕΡΙΛΑΜΒΑΝΟΜΕΝΗ.....	3
ΕΡΓΑΣΙΑ ΜΗ ΣΥΜΠΕΡΙΛΑΜΒΑΝΟΜΕΝΗ.....	3
ΥΠΟΔΕΙΓΜΑ ΟΙΚΟΝΟΜΙΚΗΣ ΠΡΟΣΦΟΡΑΣ.....	3
ΣΥΝΟΠΤΙΚΟΣ ΠΙΝΑΚΑΣ ΠΡΟΣΦΟΡΑΣ.....	3
ΑΝΑΛΥΤΙΚΟΙ ΠΙΝΑΚΕΣ ΠΡΟΣΦΟΡΑΣ.....	3
Α.Τ.1 Υποσύστημα Ηλεκτρικών Πινάκων και Συστημάτων Αυτοματισμού.....	3
Α.Τ.2 Υποσύστημα Επικοινωνιών.....	3
Α.Τ.3 Υποσύστημα Οργάνων Μέτρησης Ποσοτικών Στοιχείων Ύδατος.....	3
Α.Τ.4 Υποσύστημα Εξοπλισμού Τελικών Σημείων Άρδευσης.....	3
Α.Τ.5 Υποσύστημα Εξοπλισμού Πληροφορικής.....	3
Α.Τ.6 Υποσύστημα Λογισμικών Εφαρμογής.....	3
Α.Τ.7 Υποσύστημα Υποστηρικτικών Υπηρεσιών.....	3
ΣΥΝΟΠΤΙΚΟΣ ΠΡΟΫΠΟΛΟΓΙΣΜΟΣ ΜΕΛΕΤΗΣ ΠΡΟΜΗΘΕΙΑΣ ΑΝΑ ΣΤΑΘΜΟ.....	3

ΕΡΓΑΣΙΑ ΣΥΜΠΕΡΙΛΑΜΒΑΝΟΜΕΝΗ

Ο ανάδοχος της προμήθειας θα πρέπει να συμπεριλάβει τις κάτωθι εργασίες (κατά την αρχική εγκατάσταση), και όπως αυτές αναλύονται στις προδιαγραφές και την περιγραφή του φυσικού αντικειμένου της προμήθειας:

- Προμήθεια και εγκατάσταση τοπικών σταθμών άρδευσης (ΤΣΑ).
- Προμήθεια και εγκατάσταση όλου του εξοπλισμού επικοινωνιών.
- Προμήθεια και εγκατάσταση όσων οργάνων αναφέρονται στην συνέχεια (μετρητές πίεσης, παροχόμετρα, μετρητές υγρασίας, κλπ.).
- Προμήθεια και εγκατάσταση υδροληψιών και λοιπού εξοπλισμού
- Ηλεκτρολογικές εργασίες για την σύνδεση του επιμέρους εξοπλισμού.
- Παράδοση και εγκατάσταση όλου του λογισμικού των σταθμών ελέγχου και διαχείρισης που περιλαμβάνει:
 - Ολοκληρωμένο λογισμικό τηλεμετρίας για τον ΚΣΕ και των τοπικών σταθμών ελέγχου.
 - Ολοκληρωμένο λογισμικό εφαρμογών (λογισμικό επικοινωνιών, λογισμικό διαχείρισης άρδευσης).
- Παράδοση σχεδίων.
- Παράδοση εγχειριδίων λειτουργίας και συντήρησης.
- Παράδοση τεκμηρίωσης.
- Εκπαίδευση του προσωπικού στις λειτουργίες, την υποστήριξη και τη συντήρηση του συστήματος.
- Εγγύηση καλής λειτουργίας.

ΕΡΓΑΣΙΑ ΜΗ ΣΥΜΠΕΡΙΛΑΜΒΑΝΟΜΕΝΗ (ευθύνη ΤΟΕΒ)

- Προμήθεια παροχής ηλεκτρικού ρεύματος ΔΕΗ σε κάθε σταθμό που δεν έχει ήδη εγκατεστημένη τάση ΔΕΗ και αυτή απαιτείται.
- Επεξεργασία όλων των σχετικών αιτήσεων για την προμήθεια και έκδοση σχετικών αδειών από την ΕΕΤΤ (Εθνική Επιτροπή Τηλεπικοινωνιών και Ταχυδρομείων) για ραδιοεπικοινωνίες σύμφωνα με τους νόμους 1780/88 (και Ν.Δ. 1244/1972) και τους νέους νόμους και αποφάσεις της κυβέρνησης που διέπουν την διαδικασία αδειοδότησης στην Ελλάδα
- Τα έργα που σχετίζονται με την διάνοιξη ορυγμάτων, την αποκάλυψη αγωγών, την κατασκευή φρεατίων (χωματουργικά, έργα Πολιτικού Μηχανικού κ.λ.π.), καθώς και οι εργασίες αποκατάστασης της επιφάνειας του εδάφους είτε πρόκειται για οδόστρωμα ή πεζοδρόμιο και η απομάκρυνση των προϊόντων εκσκαφής.
- Η αντικατάσταση τμημάτων αγωγών και η αναγκαία τροποποίηση τους για την εγκατάσταση των οργάνων της παρούσης μελέτης. Ευθύνη του αναδόχου είναι μόνο η υδραυλική προσαρμογή των οργάνων και παρελκομένων καθώς και η υπόδειξη των παρεμβάσεων που πρέπει να γίνουν σε κάθε θέση που θα επιλεγεί από την Υπηρεσία.
- Η μεταφορά και η αποθήκευση των υφιστάμενων υδροστομίων.
- Έργα σχετικά με την κατασκευή ή διαμόρφωση κτηριακών χώρων για τους ΤΣΑ και ΚΣΕ.

24PROC014131562 2024-01-15

«ΠΡΟΜΗΘΕΙΑ ΚΑΙ ΕΓΚΑΤΑΣΤΑΣΗ ΣΥΣΤΗΜΑΤΟΣ ΕΥΦΟΥΣ ΔΙΑΧΕΙΡΙΣΗΣ ΕΓΚΑΤΑΣΤΑΣΕΩΝ ΑΡΔΕΥΣΗΣ ΤΟΥ ΤΟΕΒ ΡΑΧΗΣ ΠΙΕΡΙΑΣ»
ΚΩΔΙΚΟΣ Ο.Π.Σ.Α.Α.: 0036156887

- Διακοπές υδροδότησης και ενημέρωση καταναλωτών εάν και όπου απαιτηθεί για την υλοποίηση των εργασιών στις θέσεις των τοπικών σταθμών.
- Διακοπές ηλεκτροδότησης και αιτήματα επανασύνδεσης εφ' όσον αυτό απαιτείται για την εκτέλεση εργασιών σύνδεσης των πινάκων ισχύος.
- Σύνταξη φακέλου επανασύνδεσης ηλεκτρικής παροχής μετά από διακοπή, εφ' όσον απαιτηθεί από τον ΔΕΔΗΕ
- Λήψη ειδικών αδειών για διακοπή κυκλοφορίας, είσοδο σε ιδιωτικό χώρο κλπ. αν και όπου απαιτηθεί.
- Προμήθεια συμβολαίου με εταιρεία παροχής υπηρεσιών κινητής τηλεφωνίας για τις κάρτες SIM των τοπικών σταθμών που η επικοινωνία γίνεται μέσω δικτύου κινητής τηλεφωνίας (ο Ανάδοχος θα παρέχει τις συμβουλευτικές του υπηρεσίες για το είδος του συμβολαίου).

24PROC014131562 2024-01-15

«ΠΡΟΜΗΘΕΙΑ ΚΑΙ ΕΓΚΑΤΑΣΤΑΣΗ ΣΥΣΤΗΜΑΤΟΣ ΕΥΦΟΥΣ ΔΙΑΧΕΙΡΙΣΗΣ ΕΓΚΑΤΑΣΤΑΣΕΩΝ ΑΡΔΕΥΣΗΣ ΤΟΥ ΤΟΕΒ ΡΑΧΗΣ ΠΙΕΡΙΑΣ»
ΚΩΔΙΚΟΣ Ο.Π.Σ.Α.Α.: 0036156887



ΥΠΟΔΕΙΓΜΑ ΟΙΚΟΝΟΜΙΚΗΣ ΠΡΟΣΦΟΡΑΣ



ΣΥΝΟΠΤΙΚΟΣ ΠΙΝΑΚΑΣ ΠΡΟΣΦΟΡΑΣ

Άρθρο Τιμολογίου	ΠΕΡΙΓΡΑΦΗ	ΜΕΡΙΚΟ ΚΟΣΤΟΣ (Ολογράφως)	ΜΕΡΙΚΟ ΚΟΣΤΟΣ (Αριθμητικώς)
A.T.1	Υποσύστημα Ηλεκτρικών Πινάκων και Συστημάτων Αυτοματισμού		
A.T.2	Υποσύστημα Επικοινωνιών		
A.T.3	Υποσύστημα Οργάνων Μέτρησης Ποσοτικών Στοιχείων Ύδατος		
A.T.4	Υποσύστημα Εξοπλισμού Τελικών Σημείων Άρδευσης		
A.T.5	Υποσύστημα Εξοπλισμού Πληροφορικής		
A.T.6	Υποσύστημα Λογισμικών Εφαρμογής		
A.T.7	Υποσύστημα Υποστηρικτικών Υπηρεσιών		
ΣΥΝΟΛΙΚΗ ΑΞΙΑ (ΧΩΡΙΣ Φ.Π.Α)			
Φ.Π.Α 24%			
ΣΥΝΟΛΙΚΗ ΑΞΙΑ			

Ο ΠΡΟΣΦΕΡΩΝ

24PROC014131562 2024-01-15

«ΠΡΟΜΗΘΕΙΑ ΚΑΙ ΕΓΚΑΤΑΣΤΑΣΗ ΣΥΣΤΗΜΑΤΟΣ ΕΥΦΟΥΣ ΔΙΑΧΕΙΡΙΣΗΣ ΕΓΚΑΤΑΣΤΑΣΕΩΝ ΑΡΔΕΥΣΗΣ ΤΟΥ ΤΟΕΒ ΡΑΧΗΣ ΠΙΕΡΙΑΣ»
ΚΩΔΙΚΟΣ Ο.Π.Σ.Α.Α.: 0036156887

ΑΝΑΛΥΤΙΚΟΙ ΠΙΝΑΚΕΣ ΠΡΟΣΦΟΡΑΣ

Α.Τ.1 Υποσύστημα Ηλεκτρικών Πινάκων και Συστημάτων Αυτοματισμού

A/A	Περιγραφή	Τιμή Μον.	Τεμ.	Σύνολο
1	Πίνακας αυτοματισμού		7	
2	Σύστημα λογικού ελεγκτή (PLC)		6	
3	Σύστημα κεντρικού λογικού ελεγκτή (Master PLC)		1	
4	Αντικεραυνική προστασία πίνακα αυτοματισμού (παροχή, αναλογικά σήματα, κλπ.)		7	
5	Υλικά διασύνδεσης εξοπλισμού αυτοματισμού (καλώδια, κανάλια, σωλήνες, σχάρες, κλπ)		6	
6	Λογισμικό PLC τυπικού ΤΣΑ γεώτρησης		6	
7	Λογισμικό κεντρικού PLC		1	
8	Φωτοβολταϊκή Γεννήτρια		6	
9	Υπηρεσίες μεταφοράς, εγκατάστασης και θέσης σε λειτουργία φωτοβολταϊκής γεννήτριας		6	
10	Υπηρεσίες μεταφοράς, εγκατάστασης και θέσης σε λειτουργία πίνακα αυτοματισμού		7	
ΣΥΝΟΛΟ Α.Τ.1				

Α.Τ.2 Υποσύστημα Επικοινωνιών

A/A	Περιγραφή	Τιμή Μον.	Τεμ.	Σύνολο
1	Ικρίωμα (Rack) 24U		1	
2	Ελεγκτής επικοινωνιών σε διάταξη εφεδρείας		1	
3	Σύστημα επικοινωνίας UHF Radio Modem/Router		8	
4	Σύστημα επικοινωνίας 4G Modem/Router		7	
5	LoRaWAN Gateway		22	
6	Υλικά εγκατάστασης επικοινωνιακού εξοπλισμού (ιστοί, κεραίες, καλώδια, κλπ.)		36	
7	Υπηρεσίες μεταφοράς, εγκατάστασης και θέσης σε λειτουργία εξοπλισμού επικοινωνιών		36	
ΣΥΝΟΛΟ Α.Τ.2				

Α.Τ.3 Υποσύστημα Οργάνων Μέτρησης Ποσοτικών Στοιχείων Ύδατος

A/A	Περιγραφή	Τιμή Μον.	Τεμ.	Σύνολο
1	Μετρητής παροχής υπερήχων εξωτερικής εγκατάστασης τύπου clamp-on για αγωγούς DN100 έως DN300		6	
2	Αισθητήριο στάθμης υδροστατικής πίεσης 0-6 m με αναλογική έξοδο και πρωτόκολλο HART		6	
3	Υλικά εγκατάστασης οργάνων (βανοειδή εξαρτήματα, καλώδια, κλπ.)		6	
4	Υπηρεσίες μεταφοράς, εγκατάστασης και θέσης σε λειτουργία εξοπλισμού μέτρησης παροχής		6	
5	Υπηρεσίες μεταφοράς, εγκατάστασης και θέσης σε λειτουργία εξοπλισμού μέτρησης στάθμης		6	
ΣΥΝΟΛΟ Α.Τ.3				

Α.Τ.4 Υποσύστημα Εξοπλισμού Τελικών Σημείων Άρδευσης

A/A	Περιγραφή	Τιμή Μον.	Τεμ.	Σύνολο
1	Ηλεκτρονική Υδροληψία με ακροστόμιο έως 4" και επικοινωνία μέσω δικτύωσης LoRaWAN		124	
2	Υδραυλικά εξαρτήματα προσαρμογής ηλεκτρονικής υδροληψίας		124	
3	Κυκλωνικό φίλτρο έως 4"		105	
4	Μετρητής υγρασίας εδάφους με επικοινωνία μέσω δικτύωσης LoRaWAN		105	
5	Μετεωρολογικός σταθμός με επικοινωνία μέσω δικτύωσης LoRaWAN		4	
6	Υπηρεσίες εγκατάστασης ηλεκτρονικής υδροληψίας		124	
7	Υπηρεσίες εγκατάστασης μετρητή υγρασίας		105	
8	Υπηρεσίες εγκατάστασης μετεωρολογικού σταθμού		4	
ΣΥΝΟΛΟ Α.Τ.4				

Α.Τ.5 Υποσύστημα Εξοπλισμού Πληροφορικής

A/A	Περιγραφή	Τιμή Μον.	Τεμ.	Σύνολο
1	Κεντρικοί Υπολογιστές (Servers)		1	
2	Θέσεις Εργασίας PC		1	
3	UPS 3kVA		1	
ΣΥΝΟΛΟ Α.Τ.5				

Α.Τ.6 Υποσύστημα Λογισμικών Εφαρμογής

A/A	Περιγραφή	Τιμή Μον.	Τεμ.	Σύνολο
1	Λογισμικό Τηλε-ελέγχου / Τηλεχειρισμού (Άδειες S/W)		1	
2	Υπηρεσίες παραμετροποίησης λογισμικού Τηλε-ελέγχου / Τηλεχειρισμού		1	
3	Υπηρεσίες παραμετροποίησης συστήματος επικοινωνιών		1	
4	Λογισμικό συλλογής και επεξεργασίας δεδομένων ασύρματων αισθητήρων		1	
5	Λογισμικό διαχείρισης άρδευσης		1	
ΣΥΝΟΛΟ Α.Τ.6				

Α.Τ.7 Υποσύστημα Υποστηρικτικών Υπηρεσιών

A/A	Περιγραφή	Τιμή Μον.	Τεμ.	Σύνολο
1	Εκπαίδευση προσωπικού		1	
2	Τεκμηρίωση συστήματος		1	
3	Δοκιμαστική Λειτουργία του Συνολικού Συστήματος		1	
ΣΥΝΟΛΟ Α.Τ.7				

Ο ΠΡΟΣΦΕΡΩΝ

ΣΥΝΟΠΤΙΚΟΣ ΠΡΟΫΠΟΛΟΓΙΣΜΟΣ ΜΕΛΕΤΗΣ ΠΡΟΜΗΘΕΙΑΣ ΑΝΑ ΣΤΑΘΜΟ

A/A	ΚΩΔΙΚΟΣ	ΕΙΔΟΣ	ΟΝΟΜΑ	ΣΥΝΟΛΟ
1	ΤΣΑ 1	ΦΡΕΑΤΙΟ	ΥΔΡΟΜΑΣΤΕΥΣΗ	
2	ΤΣΑ 2	ΦΡΕΑΤΙΟ	ΑΜΜΟΚΡΑΤΗΣ	
3	ΤΣΑ 3	ΦΡΕΑΤΙΟ	ΦΡΕΑΤΙΟ ΑΓΩΓΟΥ	
4	ΤΣΑ 4	ΔΕΞΑΜΕΝΗ	ΚΕΝΤΡΙΚΗ (ΤΣΙΜΕΝΤΕΝΙΑ)	
5	ΤΣΑ 5	ΔΕΞΑΜΕΝΗ	ΠΑΛΑΙΑ ΛΙΜΝΟΔΕΞΑΜΕΝΗ	
6	ΤΣΑ 6	ΔΕΞΑΜΕΝΗ	ΝΕΟΣ ΤΑΜΙΕΥΤΗΡΑΣ	
7	ΚΣΕ	ΚΕΝΤΡΙΚΟΣ ΣΤΑΘΜΟΣ ΕΛΕΓΧΟΥ	ΓΡΑΦΕΙΑ ΤΟΕΒ ΡΑΧΗΣ	
8		ΥΔΡΟΛΗΨΙΕΣ	ΤΕΛΙΚΑ ΣΗΜΕΙΑ ΑΡΔΕΥΣΗΣ	
9	ΚΣΕ	ΛΟΓΙΣΜΙΚΟ	ΓΡΑΦΕΙΑ ΤΟΕΒ ΡΑΧΗΣ	
10	ΚΣΕ	ΥΠΗΡΕΣΙΕΣ	ΓΡΑΦΕΙΑ ΤΟΕΒ ΡΑΧΗΣ	
ΣΥΝΟΛΟ				

Ο ΠΡΟΣΦΕΡΩΝ



ΕΛΛΗΝΙΚΗ ΔΗΜΟΚΡΑΤΙΑ
ΠΕΡΙΦΕΡΕΙΑ ΚΕΝΤΡΙΚΗΣ ΜΑΚΕΔΟΝΙΑΣ
ΓΕΝΙΚΗ Δ/ΝΣΗ ΠΡΟΓΡΑΜΜΑΤΙΣΜΟΥ &
ΥΠΟΔΟΜΩΝ
ΔΙΕΥΘΥΝΣΗ ΤΕΧΝΙΚΩΝ ΕΡΓΩΝ ΠΕ
ΥΠΟΔΙΕΥΘΥΝΣΗ ΤΕΧΝΙΚΩΝ ΕΡΓΩΝ Π.Ε. ΠΙΕΡΙΑΣ
ΤΜΗΜΑ ΕΡΓΩΝ ΔΟΜΩΝ ΠΕΡΙΒΑΛΛΟΝΤΟΣ

ΕΡΓΟ: «ΠΡΟΜΗΘΕΙΑ ΚΑΙ ΕΓΚΑΤΑΣΤΑΣΗ
ΣΥΣΤΗΜΑΤΟΣ ΕΥΦΥΟΥΣ ΔΙΑΧΕΙΡΙΣΗΣ
ΕΓΚΑΤΑΣΤΑΣΕΩΝ ΑΡΔΕΥΣΗΣ ΤΟΥ ΤΟΕΒ ΡΑΧΗΣ
ΠΙΕΡΙΑΣ»

ΕΠΙΧΕΙΡΗΣΙΑΚΟ ΠΡΟΓΡΑΜΜΑ «ΠΡΟΓΡΑΜΜΑ
ΑΓΡΟΤΙΚΗΣ ΑΝΑΠΤΥΞΗΣ (ΠΑΑ) 2014-2020»
ΜΕΤΡΟ 4: «ΕΠΕΝΔΥΣΕΙΣ ΣΕ ΥΛΙΚΑ ΣΤΟΙΧΕΙΑ ΤΟΥ
ΕΝΕΡΓΗΤΙΚΟΥ»
ΥΠΟΜΕΤΡΟ 4.3: «ΣΤΗΡΙΞΗ ΓΙΑ ΕΠΕΝΔΥΣΕΙΣ ΣΕ
ΥΠΟΔΟΜΕΣ ΠΟΥ ΣΥΝΔΕΟΝΤΑΙ ΜΕ ΤΗΝ ΑΝΑΠΤΥΞΗ,
ΤΟΝ ΕΚΣΥΓΧΡΟΝΙΣΜΟ Η ΤΗΝ ΠΡΟΣΑΡΜΟΓΗ ΤΗΣ
ΓΕΩΡΓΙΑΣ ΚΑΙ ΤΗΣ ΔΑΣΟΚΟΜΙΑΣ»
ΔΡΑΣΗ 4.3.1: «ΥΠΟΔΟΜΕΣ ΕΓΓΕΙΩΝ ΒΕΛΤΙΩΣΕΩΝ»
ΠΡΟΣΚΛΗΣΗ: 4.3.1_2021_Ε.Υ.Ε.Π.Α.Α.

ΧΡΗΜΑΤΟΔΟΤΗΣΗ:
ΕΓΤΑΑ (ΕΥΡΩΠΑΪΚΟ ΓΕΩΡΓΙΚΟ ΤΑΜΕΙΟ ΑΓΡΟΤΙΚΗΣ
ΑΝΑΠΤΥΞΗΣ) ΠΑΑ 2014-2020
(ΚΩΔΙΚΟΣ Ο.Π.Σ.Α.Α.: 0036156887)
ΠΡΟΓΡΑΜΜΑ ΔΗΜΟΣΙΩΝ ΕΠΕΝΔΥΣΕΩΝ
Σ.Α.Ε.082/1
(ΚΩΔΙΚΟΣ ΕΡΓΟΥ: 2023ΣΕ08210009)

ΠΡΟΫΠΟΛΟΓΙΣΜΟΣ: 2.197.814,44 € (ΜΕ ΦΠΑ24%)

ΥΠΟΕΡΓΟ 1

«ΠΡΟΜΗΘΕΙΑ ΚΑΙ ΕΓΚΑΤΑΣΤΑΣΗ ΣΥΣΤΗΜΑΤΟΣ ΕΥΦΥΟΥΣ
ΔΙΑΧΕΙΡΙΣΗΣ ΕΓΚΑΤΑΣΤΑΣΕΩΝ ΑΡΔΕΥΣΗΣ ΤΟΥ ΤΟΕΒ ΡΑΧΗΣ
ΠΙΕΡΙΑΣ»

ΚΩΔΙΚΟΣ Ο.Π.Σ.Α.Α.: 0036156887

ΠΑΡΑΡΤΗΜΑ 7

Υποδείγματα Εγγυητικών Επιστολών

1. Υπόδειγμα Εγγυητικής Επιστολής Συμμετοχής

Όνομασία Τράπεζας

Κατάστημα

(Δ/νση οδός-αριθμός ΤΚ – τηλ-FAX)

Ημερομηνία έκδοσης

ΕΥΡΩ

Προς:

ΕΓΓΥΗΤΙΚΗ ΕΠΙΣΤΟΛΗ ΣΥΜΜΕΤΟΧΗΣ υπ' αριθμόν για ΕΥΡΩ.....

Έχουμε την τιμή να σας γνωρίσουμε ότι εγγυώμεθα δια της παρούσης εγγυητικής επιστολής ανέκκλητα και ανεπιφύλακτα, παραιτούμενοι του δικαιώματος της διαιρέσεως και διζήσεως μέχρι του ποσού των ΕΥΡΩ (και ολογράφως) υπέρ της Εταιρείας , οδός....., αριθμός, ΤΚ..... (ή σε περίπτωση Ένωσης υπέρ των εταιριών (1), (2), κ.λ.π ατομικά για κάθε μια από αυτές και ως αλληλέγγυα και εις ολόκληρον υπόχρεων μεταξύ τους, εκ της ιδιότητάς τους ως μελών της ένωσης προμηθευτών), δια την **συμμετοχή** της εις τον διενεργούμενο διαγωνισμό της για την προμήθεια σύμφωνα με την υπ' αριθ. Διακήρυξη σας.

Η παρούσα εγγύηση καλύπτει μόνο τις από την συμμετοχή εις τον ανωτέρω διαγωνισμό απορρέουσες υποχρεώσεις της εν λόγω εταιρείας (ένωσης εταιρειών) καθ' όλο το χρόνο ισχύος της.

Το παραπάνω ποσό τηρούμε στη διάθεσή σας και θα καταβληθεί με μόνη τη δήλωσή σας ολικά ή μερικά χωρίς καμία από μέρους μας αντίρρηση ή ένσταση και χωρίς να ερευνηθεί το βάσιμο ή μη της απαίτησης μέσα σε τρεις (3) ημέρες από απλή έγγραφη ειδοποίησή σας.

Σε περίπτωση κατάπτωσης της εγγύησης το ποσό της κατάπτωσης υπόκειται στο εκάστοτε ισχύον τέλος χαρτοσήμου, το οποίο και μας βαρύνει.

Αποδεχόμαστε να παρατείνουμε την ισχύ της εγγύησης ύστερα από έγγραφο της Υπηρεσίας σας με την προϋπόθεση ότι το σχετικό αίτημά σας θα μας υποβληθεί πριν από την ημερομηνία λήξης της.

Η παρούσα ισχύει μέχρι και την

ΣΗΜΕΙΩΣΗ ΓΙΑ ΤΗΝ ΤΡΑΠΕΖΑ

Ο χρόνος ισχύος πρέπει να είναι μεγαλύτερος κατά ένα (1) μήνα του χρόνου ισχύος της προσφοράς, όπως σχετικά αναφέρεται στη Διακήρυξη.

24PROC014131562 2024-01-15

«ΠΡΟΜΗΘΕΙΑ ΚΑΙ ΕΓΚΑΤΑΣΤΑΣΗ ΣΥΣΤΗΜΑΤΟΣ ΕΥΦΟΥΣ ΔΙΑΧΕΙΡΙΣΗΣ ΕΓΚΑΤΑΣΤΑΣΕΩΝ ΑΡΔΕΥΣΗΣ ΤΟΥ ΤΟΕΒ ΡΑΧΗΣ ΠΙΕΡΙΑΣ»
ΚΩΔΙΚΟΣ Ο.Π.Σ.Α.Α.: 0036156887

Βεβαιούται υπεύθυνα ότι το ποσό των εγγυητικών μας επιστολών που έχουν δοθεί στο Δημόσιο και τα ΝΠΔΔ, συνυπολογίζοντας και το ποσό της παρούσας δεν υπερβαίνει το όριο των εγγυήσεων που έχει καθορισθεί από το Υπουργείο Οικονομικών για την Τράπεζά μας.

(Εξουσιοδοτημένη Υπογραφή)

.....,

2. Υπόδειγμα Εγγυητικής Επιστολής Καλής Εκτέλεσης

Όνομασία Τράπεζας

Κατάστημα

(Δ/νση οδός-αριθμός ΤΚ – τηλ-FAX)

Ημερομηνία έκδοσης

ΕΥΡΩ

Προς:

ΕΓΓΥΗΤΙΚΗ ΕΠΙΣΤΟΛΗ ΚΑΛΗΣ ΕΚΤΕΛΕΣΗΣ υπ' αριθμόν για ΕΥΡΩ.....

Έχουμε την τιμή να σας γνωρίσουμε ότι εγγυώμεθα δια της παρούσης εγγυητικής επιστολής ανέκκλητα και ανεπιφύλακτα, παραιτούμενοι του δικαιώματος της διαιρέσεως και διζήσεως μέχρι του ποσού των ΕΥΡΩ (και ολογράφως) στο οποίο και μόνο περιορίζεται η υποχρέωσή μας, υπέρ της Εταιρείας, οδός....., αριθμός, ΤΚ..... (ή σε περίπτωση Ένωσης υπέρ των εταιριών (1), (2), κ.λ.π ατομικά για κάθε μια από αυτές και ως αλληλέγγυα και εις ολόκληρον υπόχρεων μεταξύ τους, εκ της ιδιότητάς τους ως μελών της ένωσης προμηθευτών), για την καλή εκτέλεση από αυτή των όρων της με αριθμό σύμβασης, που υπέγραψε μαζί σας η εν λόγω εταιρεία (ένωση εταιρειών) για την προμήθεια (αριθμός διακήρυξης/.....) και το οποίο ποσό καλύπτει το 5% της συμβατικής προ Φ.Π.Α. αξίας ΕΥΡΩ αυτής.

Το παραπάνω ποσό τηρούμε στη διάθεσή σας και θα καταβληθεί με μόνη τη δήλωσή σας ολικά ή μερικά χωρίς καμία από μέρους μας αντίρρηση ή ένσταση και χωρίς να ερευνηθεί το βάσιμο ή μη της απαίτησης μέσα σε τρεις (3) ημέρες από απλή έγγραφη ειδοποίησή σας.

Σε περίπτωση κατάρπτωσης της εγγύησης το ποσό της κατάρπτωσης υπόκειται στο εκάστοτε ισχύον τέλος χαρτοσήμου, το οποίο και μας βαρύνει.

Η παρούσα εγγύησή μας αφορά μόνο στην παραπάνω αιτία και ισχύει μέχρι την επιστροφή της σε εμάς, οπότε γίνεται αυτοδίκαια άκυρη και δεν έχει απέναντί μας καμία ισχύ.

Βεβαιούται υπεύθυνα ότι το ποσό των εγγυητικών μας επιστολών που έχουν δοθεί στο Δημόσιο και τα ΝΠΔΔ, συνυπολογίζοντας και το ποσό της παρούσας δεν υπερβαίνει το όριο εγγυήσεων που έχει καθοριστεί από το Υπουργείο Οικονομικών για την Τράπεζά μας.

(Εξουσιοδοτημένη Υπογραφή)

.....,

24PROC014131562 2024-01-15

«ΠΡΟΜΗΘΕΙΑ ΚΑΙ ΕΓΚΑΤΑΣΤΑΣΗ ΣΥΣΤΗΜΑΤΟΣ ΕΥΦΟΥΣ ΔΙΑΧΕΙΡΙΣΗΣ ΕΓΚΑΤΑΣΤΑΣΕΩΝ ΑΡΔΕΥΣΗΣ ΤΟΥ ΤΟΕΒ ΡΑΧΗΣ ΠΙΕΡΙΑΣ»
ΚΩΔΙΚΟΣ Ο.Π.Σ.Α.Α.: 0036156887

3. Υπόδειγμα Εγγυητικής Επιστολής Καλής Λειτουργίας

Όνομασία Τράπεζας

Κατάστημα

(Δ/νση οδός-αριθμός ΤΚ – τηλ-FAX)

Ημερομηνία έκδοσης

ΕΥΡΩ

Προς:

ΕΓΓΥΗΤΙΚΗ ΕΠΙΣΤΟΛΗ ΚΑΛΗΣ ΛΕΙΤΟΥΡΓΙΑΣ υπ' αριθμόν για ΕΥΡΩ.....

Έχουμε την τιμή να σας γνωρίσουμε ότι εγγυώμεθα δια της παρούσης εγγυητικής επιστολής ανέκκλητα και ανεπιφύλακτα, παραιτούμενοι του δικαιώματος της διαιρέσεως και διζήσεως μέχρι του ποσού των ΕΥΡΩ (και ολογράφως) στο οποίο και μόνο περιορίζεται η υποχρέωσή μας, υπέρ της Εταιρείας, οδός....., αριθμός, ΤΚ..... (ή σε περίπτωση Ένωσης υπέρ των εταιριών (1), (2), κ.λ.π ατομικά για κάθε μια από αυτές και ως αλληλέγγυα και εις ολόκληρον υπόχρεων μεταξύ τους, εκ της ιδιότητάς τους ως μελών της ένωσης προμηθευτών), για την καλή λειτουργία των παραδοθέντων από αυτή ειδών με αριθμό σύμβασης, που υπέγραψε μαζί σας η εν λόγω εταιρεία (ένωση εταιρειών) για την προμήθεια (αριθμός διακήρυξης/.....) και το οποίο ποσό καλύπτει το 5% της συμβατικής προ Φ.Π.Α. αξίας ΕΥΡΩ αυτής.

Το παραπάνω ποσό τηρούμε στη διάθεσή σας και θα καταβληθεί με μόνη τη δήλωσή σας ολικά ή μερικά χωρίς καμία από μέρους μας αντίρρηση ή ένσταση και χωρίς να ερευνηθεί το βάσιμο ή μη της απαίτησης μέσα σε τρεις (3) ημέρες από απλή έγγραφη ειδοποίησή σας.

Σε περίπτωση κατάρπτωσης της εγγύησης το ποσό της κατάρπτωσης υπόκειται στο εκάστοτε ισχύον τέλος χαρτοσήμου, το οποίο και μας βαρύνει.

Η παρούσα εγγύησή μας αφορά μόνο στην παραπάνω αιτία και ισχύει μέχρι την, οπότε γίνεται αυτοδίκαια άκυρη και δεν έχει απέναντί μας καμία ισχύ.

Βεβαιούται υπεύθυνα ότι το ποσό των εγγυητικών μας επιστολών που έχουν δοθεί στο Δημόσιο και τα ΝΠΔΔ, συνυπολογίζοντας και το ποσό της παρούσας δεν υπερβαίνει το όριο εγγυήσεων που έχει καθοριστεί από το Υπουργείο Οικονομικών για την Τράπεζά μας.

(Εξουσιοδοτημένη Υπογραφή)

.....,

4. Υπόδειγμα Εγγυητικής Επιστολής Προκαταβολής

Όνομασία Τράπεζας

Κατάστημα

(Δ/νση οδός-αριθμός ΤΚ – τηλ-FAX)

Ημερομηνία έκδοσης

ΕΥΡΩ

Προς:

ΕΓΓΥΗΤΙΚΗ ΕΠΙΣΤΟΛΗ ΠΡΟΚΑΤΑΒΟΛΗΣ υπ' αριθμόν για ΕΥΡΩ.....

Έχουμε την τιμή να σας γνωρίσουμε ότι εγγυόμαστε δια της παρούσης εγγυητικής επιστολής ανέκκλητα και ανεπιφύλακτα παραιτούμενοι του δικαιώματος της διαιρέσεως και διζήσεως μέχρι του ποσού των ΕΥΡΩ (και ολογράφως) στο οποίο και μόνο περιορίζεται η υποχρέωσή μας, υπέρ της Εταιρείας, οδός....., αριθμός, ΤΚ..... (ή σε περίπτωση Ένωσης υπέρ των εταιριών (1), (2), κ.λ.π ατομικά για κάθε μια από αυτές και ως αλληλέγγυα και εις ολόκληρον υπόχρεων μεταξύ τους, εκ της ιδιότητάς τους ως μελών της ένωσης προμηθευτών), για τη λήψη προκαταβολής για τη χορήγηση ποσοστού % της συμβατικής αξίας, ευρώ..... της σύμβασης προμήθειας με τίτλο

Το παραπάνω ποσό τηρούμε στη διάθεσή σας και θα καταβληθεί με μόνη τη δήλωσή σας ολικά ή μερικά χωρίς καμία από μέρους μας αντίρρηση ή ένσταση και χωρίς να ερευνηθεί το βάσιμο ή μη της απαίτησης μέσα σε τρεις (3) ημέρες από απλή έγγραφη ειδοποίησή σας.

Σε περίπτωση κατάπτωσης της εγγύησης το ποσό της κατάπτωσης υπόκειται στο εκάστοτε ισχύον τέλος χαρτοσήμου, το οποίο και μας βαρύνει.

Η παρούσα εγγύησή μας αφορά μόνο στην παραπάνω αιτία και ισχύει μέχρι την, οπότε γίνεται αυτοδίκαια άκυρη και δεν έχει απέναντί μας καμία ισχύ.

Βεβαιούται υπεύθυνα ότι το ποσό των εγγυητικών μας επιστολών που έχουν δοθεί στο Δημόσιο και τα ΝΠΔΔ, συνυπολογίζοντας και το ποσό της παρούσας δεν υπερβαίνει το όριο εγγυήσεων που έχει καθοριστεί από το Υπουργείο Οικονομικών για την Τράπεζά μας.

(Εξουσιοδοτημένη Υπογραφή)

.....,



ΕΛΛΗΝΙΚΗ ΔΗΜΟΚΡΑΤΙΑ
ΠΕΡΙΦΕΡΕΙΑ ΚΕΝΤΡΙΚΗΣ ΜΑΚΕΔΟΝΙΑΣ
ΓΕΝΙΚΗ Δ/ΝΣΗ ΠΡΟΓΡΑΜΜΑΤΙΣΜΟΥ &
ΥΠΟΔΟΜΩΝ
ΔΙΕΥΘΥΝΣΗ ΤΕΧΝΙΚΩΝ ΕΡΓΩΝ ΠΕ
ΥΠΟΔΙΕΥΘΥΝΣΗ ΤΕΧΝΙΚΩΝ ΕΡΓΩΝ Π.Ε. ΠΙΕΡΙΑΣ
ΤΜΗΜΑ ΕΡΓΩΝ ΔΟΜΩΝ ΠΕΡΙΒΑΛΛΟΝΤΟΣ

ΕΡΓΟ: «ΠΡΟΜΗΘΕΙΑ ΚΑΙ ΕΓΚΑΤΑΣΤΑΣΗ ΣΥΣΤΗΜΑΤΟΣ
ΕΥΦΥΟΥΣ ΔΙΑΧΕΙΡΙΣΗΣ ΕΓΚΑΤΑΣΤΑΣΕΩΝ ΑΡΔΕΥΣΗΣ ΤΟΥ
ΤΟΕΒ ΡΑΧΗΣ ΠΙΕΡΙΑΣ»

ΕΠΙΧΕΙΡΗΣΙΑΚΟ ΠΡΟΓΡΑΜΜΑ «ΠΡΟΓΡΑΜΜΑ ΑΓΡΟΤΙΚΗΣ
ΑΝΑΠΤΥΞΗΣ (ΠΑΑ) 2014-2020»

ΜΕΤΡΟ 4: «ΕΠΕΝΔΥΣΕΙΣ ΣΕ ΥΛΙΚΑ ΣΤΟΙΧΕΙΑ ΤΟΥ
ΕΝΕΡΓΗΤΙΚΟΥ»

ΥΠΟΜΕΤΡΟ 4.3: «ΣΤΗΡΙΞΗ ΓΙΑ ΕΠΕΝΔΥΣΕΙΣ ΣΕ
ΥΠΟΔΟΜΕΣ ΠΟΥ ΣΥΝΔΕΟΝΤΑΙ ΜΕ ΤΗΝ ΑΝΑΠΤΥΞΗ, ΤΟΝ
ΕΚΣΥΓΧΡΟΝΙΣΜΟ Η ΤΗΝ ΠΡΟΣΑΡΜΟΓΗ ΤΗΣ ΓΕΩΡΓΙΑΣ ΚΑΙ
ΤΗΣ ΔΑΣΟΚΟΜΙΑΣ»

ΔΡΑΣΗ 4.3.1: «ΥΠΟΔΟΜΕΣ ΕΓΓΕΙΩΝ ΒΕΛΤΙΩΣΕΩΝ»
ΠΡΟΣΚΛΗΣΗ: 4.3.1_2021_Ε.Υ.Ε.Π.Α.Α.

ΧΡΗΜΑΤΟΔΟΤΗΣΗ:

ΕΓΤΑΑ (ΕΥΡΩΠΑΪΚΟ ΓΕΩΡΓΙΚΟ ΤΑΜΕΙΟ ΑΓΡΟΤΙΚΗΣ
ΑΝΑΠΤΥΞΗΣ) ΠΑΑ 2014-2020

(ΚΩΔΙΚΟΣ Ο.Π.Σ.Α.Α.: 0036156887)

ΠΡΟΓΡΑΜΜΑ ΔΗΜΟΣΙΩΝ ΕΠΕΝΔΥΣΕΩΝ Σ.Α.Ε.082/1

(ΚΩΔΙΚΟΣ ΕΡΓΟΥ: 2023ΣΕ08210009)

ΠΡΟΫΠΟΛΟΓΙΣΜΟΣ: 2.197.814,44 € (ΜΕ ΦΠΑ24%)

ΥΠΟΕΡΓΟ 1

«ΠΡΟΜΗΘΕΙΑ ΚΑΙ ΕΓΚΑΤΑΣΤΑΣΗ ΣΥΣΤΗΜΑΤΟΣ ΕΥΦΥΟΥΣ
ΔΙΑΧΕΙΡΙΣΗΣ ΕΓΚΑΤΑΣΤΑΣΕΩΝ ΑΡΔΕΥΣΗΣ ΤΟΥ ΤΟΕΒ ΡΑΧΗΣ
ΠΙΕΡΙΑΣ»

ΚΩΔΙΚΟΣ Ο.Π.Σ.Α.Α.: 0036156887

ΠΑΡΑΡΤΗΜΑ 8

Ενημέρωση επεξεργασίας προσωπικών δεδομένων

ΕΝΗΜΕΡΩΣΗ ΓΙΑ ΤΗΝ ΕΠΕΞΕΡΓΑΣΙΑ ΠΡΟΣΩΠΙΚΩΝ ΔΕΔΟΜΕΝΩΝ

Η Αναθέτουσα Αρχή ενημερώνει υπό την ιδιότητά της ως υπεύθυνης επεξεργασίας το φυσικό πρόσωπο που υπογράφει την προσφορά ως Προσφέρων ή ως Νόμιμος Εκπρόσωπος Προσφέροντος, ότι το ίδιο ή και τρίτοι, κατ' εντολή και για λογαριασμό του, θα επεξεργάζονται τα ακόλουθα δεδομένα ως εξής:

I. Αντικείμενο επεξεργασίας είναι τα δεδομένα προσωπικού χαρακτήρα που περιέχονται στους φακέλους της προσφοράς και τα αποδεικτικά μέσα τα οποία υποβάλλονται στην Αναθέτουσα Αρχή, στο πλαίσιο του παρόντος Διαγωνισμού, από το φυσικό πρόσωπο το οποίο είναι το ίδιο Προσφέρων ή Νόμιμος Εκπρόσωπος Προσφέροντος.

II. Σκοπός της επεξεργασίας είναι η αξιολόγηση του Φακέλου Προσφοράς, η ανάθεση της Σύμβασης, η προάσπιση των δικαιωμάτων της Αναθέτουσας Αρχής, η εκπλήρωση των εκ του νόμου υποχρεώσεων της Αναθέτουσας Αρχής και η εν γένει ασφάλεια και προστασία των συναλλαγών. Τα δεδομένα ταυτοπροσωπίας και επικοινωνίας θα χρησιμοποιηθούν από την Αναθέτουσα Αρχή και για την ενημέρωση των Προσφερόντων σχετικά με την αξιολόγηση των προσφορών.

III. Αποδέκτες των ανωτέρω (υπό Α) δεδομένων στους οποίους κοινοποιούνται είναι:

(α) Φορείς στους οποίους η Αναθέτουσα Αρχή αναθέτει την εκτέλεση συγκεκριμένων ενεργειών για λογαριασμό της, δηλαδή οι Σύμβουλοι, τα υπηρεσιακά στελέχη, μέλη Επιτροπών Αξιολόγησης, Χειριστές του Ηλεκτρονικού Διαγωνισμού και λοιποί εν γένει προστηθέντες της, υπό τον όρο της τήρησης σε κάθε περίπτωση του απορρήτου.

(β) Το Δημόσιο, άλλοι δημόσιοι φορείς ή δικαστικές αρχές ή άλλες αρχές ή δικαιοδοτικά όργανα, στο πλαίσιο των αρμοδιοτήτων τους.

(γ) Έτεροι συμμετέχοντες στο Διαγωνισμό, στο πλαίσιο της αρχής της διαφάνειας και του δικαιώματος προδικαστικής και δικαστικής προστασίας των συμμετεχόντων στο Διαγωνισμό, σύμφωνα με το νόμο.

IV. Τα δεδομένα θα τηρούνται για χρονικό διάστημα για χρονικό διάστημα ίσο με τη διάρκεια της εκτέλεσης της σύμβασης, και μετά τη λήξη αυτής για χρονικό διάστημα πέντε ετών, για μελλοντικούς φορολογικούς-δημοσιονομικούς ή ελέγχους χρηματοδοτών ή άλλους προβλεπόμενους ελέγχους από την κείμενη νομοθεσία, εκτός εάν η νομοθεσία προβλέπει διαφορετική περίοδο διατήρησης. Σε περίπτωση εκκρεμοδικίας αναφορικά με δημόσια σύμβαση τα δεδομένα τηρούνται μέχρι το πέρας της εκκρεμοδικίας. Μετά τη λήξη των ανωτέρω περιόδων, τα προσωπικά δεδομένα θα καταστρέφονται.

V. Το φυσικό πρόσωπο που είναι είτε Προσφέρων είτε Νόμιμος Εκπρόσωπος του Προσφέροντος, μπορεί να ασκεί κάθε νόμιμο δικαίωμά του σχετικά με τα δεδομένα προσωπικού χαρακτήρα που το αφορούν, απευθυνόμενο στον υπεύθυνο προστασίας προσωπικών δεδομένων της Αναθέτουσας Αρχής.

VI. Η Αναθέτουσα Αρχή έχει υποχρέωση να λαμβάνει κάθε εύλογο μέτρο για τη διασφάλιση του απορρήτου και της ασφάλειας της επεξεργασίας των δεδομένων και της προστασίας τους από τυχαία ή αθέμιτη καταστροφή, τυχαία απώλεια, αλλοίωση, απαγορευμένη διάδοση ή πρόσβαση από οποιονδήποτε και κάθε άλλης μορφής αθέμιτη επεξεργασία.



ΕΛΛΗΝΙΚΗ ΔΗΜΟΚΡΑΤΙΑ

ΠΕΡΙΦΕΡΕΙΑ ΚΕΝΤΡΙΚΗΣ ΜΑΚΕΔΟΝΙΑΣ

ΓΕΝΙΚΗ Δ/ΝΣΗ ΠΡΟΓΡΑΜΜΑΤΙΣΜΟΥ &
ΥΠΟΔΟΜΩΝ

ΔΙΕΥΘΥΝΣΗ ΤΕΧΝΙΚΩΝ ΕΡΓΩΝ
ΠΕΡΙΦΕΡΕΙΑΚΩΝ ΕΝΟΤΗΤΩΝ

ΥΠΟΔΙΕΥΘΥΝΣΗ ΤΕΧΝΙΚΩΝ ΕΡΓΩΝ Π.Ε.
ΠΙΕΡΙΑΣ

ΤΜΗΜΑ ΕΡΓΩΝ ΔΟΜΩΝ
ΠΕΡΙΒΑΛΛΟΝΤΟΣ

ΕΡΓΟ: «ΠΡΟΜΗΘΕΙΑ ΚΑΙ ΕΓΚΑΤΑΣΤΑΣΗ
ΣΥΣΤΗΜΑΤΟΣ ΕΥΦΥΟΥΣ ΔΙΑΧΕΙΡΙΣΗΣ
ΕΓΚΑΤΑΣΤΑΣΕΩΝ ΑΡΔΕΥΣΗΣ ΤΟΥ ΤΟΕΒ
ΡΑΧΗΣ ΠΙΕΡΙΑΣ»

ΠΡΟΫΠΟΛΟΓΙΣΜΟΣ: 2.197.814,44 € (ΜΕ
ΦΠΑ24%)

ΧΡΗΜΑΤΟΔΟΤΗΣΗ:

Η ΠΡΑΞΗ ΣΥΓΧΡΗΜΑΤΟΔΟΤΕΙΤΑΙ ΑΠΟ ΤΟ
ΕΥΡΩΠΑΪΚΟ ΓΕΩΡΓΙΚΟ ΤΑΜΕΙΟ
ΑΓΡΟΤΙΚΗΣ ΑΝΑΠΤΥΞΗΣ ΤΗΣ Ε.Ε. ΚΑΙ
ΑΠΟ ΕΘΝΙΚΟΥΣ ΠΟΡΟΥΣ

Κατερίνη:/...../.....
Αριθ. πρωτ.....

ΔΗΜΟΣΙΑ ΣΥΜΒΑΣΗ ΠΡΟΜΗΘΕΙΑΣ

Ποσού: € (χωρίς Φ.Π.Α.) και € (με Φ.Π.Α.)
(Ολογράφως το ποσό

Για την εκτέλεση της προμήθειας: ««ΠΡΟΜΗΘΕΙΑ ΚΑΙ ΕΓΚΑΤΑΣΤΑΣΗ ΣΥΣΤΗΜΑΤΟΣ
ΕΥΦΥΟΥΣ ΔΙΑΧΕΙΡΙΣΗΣ ΕΓΚΑΤΑΣΤΑΣΕΩΝ ΑΡΔΕΥΣΗΣ ΤΟΥ ΤΟΕΒ ΡΑΧΗΣ
ΠΙΕΡΙΑΣ», προϋπολογισμού μελέτης: **2.197.814,44** Ευρώ (με ΦΠΑ), κωδικού έργου
2023ΣΕ08210009 της ΣΑΕ 082/1.

Η πίστωση προέρχεται από το Πρόγραμμα «Αγροτική Ανάπτυξη της Ελλάδας 2014 – 2020»
(Π.Α.Α. 2014-2020) με συγχρηματοδότηση από το Ευρωπαϊκό Γεωργικό Ταμείο Αγροτικής
Ανάπτυξης - Ε.Γ.Τ.Α.Α. και από Εθνική Δαπάνη.

Στην Κατερίνη σήμερα ημέρα στα γραφεία της Περιφερειακής
Ενότητας Πιερίας της Περιφέρειας Κεντρικής Μακεδονίας

οι παρακάτω συμβαλλόμενοι:

1. Η Περιφέρεια Κεντρικής Μακεδονίας, Περιφερειακή Ενότητα Πιερίας (Π.Ε. Πιερίας) που
εδρεύει στη Κατερίνη, οδός 28ης Οκτωβρίου 40, 60132, Κατερίνη, με Αριθμό Φορολογικού
Μητρώου (Α.Φ.Μ.) 997612598, και κωδικό ηλεκτρονικής τιμολόγησης **1007.902.00341** που

υπάγεται στην Ζ' ΔΟΥ Θεσσαλονίκης, και εκπροσωπείται νόμιμα από την Αντιπεριφερειάρχη Π.Ε. Πιερίας, κα Σοφία Μαυρίδου (στο εξής η «Αναθέτουσα Αρχή»)

2.Ο/η (σε περίπτωση φυσικού προσώπου/ ατομικής επιχείρησης) ή το νομικό πρόσωπο.....με την επωνυμίακαι τον διακριτικό τίτλο «.....», που εδρεύει ΑΦΜ:....., ΔΟΥ:, Τ.Κ., νομίμως εκπροσωπούμενο (*μόνο για νομικά πρόσωπα*) από τον (στο εξής ο «Ανάδοχος»)

Έχοντας υπόψη:

1. Την αρ. πρ. 471636(1788)οικ/07-07-2023 Απόφαση Έγκρισης των επικαιροποιημένων τευχών οικονομοτεχνικής μελέτης της προμήθειας «ΠΡΟΜΗΘΕΙΑ ΚΑΙ ΕΓΚΑΤΑΣΤΑΣΗ ΣΥΣΤΗΜΑΤΟΣ ΕΥΦΥΟΥΣ ΔΙΑΧΕΙΡΙΣΗΣ ΕΓΚΑΤΑΣΤΑΣΕΩΝ ΑΡΔΕΥΣΗΣ ΤΟΥ ΤΟΕΒ ΡΑΧΗΣ ΠΙΕΡΙΑΣ» που θεωρήθηκαν από την Υποδιεύθυνση Τεχνικών Έργων ΠΕ Πιερίας.
2. Την υπ' αριθμό 1144/07-04-2023 (ΑΔΑ: 6Ξ5Φ4653ΠΓ-ΥΛ9) Απόφαση Ένταξης της Πράξης «ΠΡΟΜΗΘΕΙΑ ΚΑΙ ΕΓΚΑΤΑΣΤΑΣΗ ΣΥΣΤΗΜΑΤΟΣ ΕΥΦΥΟΥΣ ΔΙΑΧΕΙΡΙΣΗΣ ΕΓΚΑΤΑΣΤΑΣΕΩΝ ΑΡΔΕΥΣΗΣ ΤΟΥ ΤΟΕΒ ΡΑΧΗΣ ΠΙΕΡΙΑΣ» με κωδικό Ο.Π.Σ.Α.Α. 0036156887 για χρηματοδότηση στο Πρόγραμμα Αγροτικής Ανάπτυξης (Π.Α.Α.) 2014-2020.
3. Τη Σ.Α. 082/1 και συγκεκριμένα τον ενάρθμο 2023ΣΕ08210009
4. Την απόφαση με αριθμό πρωτ.:.....της Ειδικής Υπηρεσίας Διαχείρισης Π.Α.Α. 2014-2020. με την οποία δόθηκε η προέγκριση δημοπράτησης.
5. Την υπ' αριθμ διακήρυξη (ΑΔΑΜ...) και τα λοιπά έγγραφα της σύμβασης που συνέταξε η Αναθέτουσα Αρχή για την ανωτέρω εν θέματι σύμβαση προμήθειας.
6. Την απόφαση με αριθμ. πρωτ. Της Οικονομικής Επιτροπής της ΠΚΜ έγκρισης της Διακήρυξης και των λοιπών τευχών δημοπράτησης της σύμβασης του θέματος.
7. Τα πρακτικά της Επιτροπής του Διαγωνισμού σύμφωνα με τα οποία προσωρινός ανάδοχος αναδείχθηκε η Εταιρεία «.....» που προσέφερε ποσοστά εκπτώσεων (ενδεικτικά μέση έκπτωση εκατοστά%).
8. Την υπ' αριθμ απόφαση της Αναθέτουσας Αρχής, με την οποία κατακυρώθηκε το αποτέλεσμα της διαδικασίας (ΑΔΑΜ...), στο πλαίσιο της ανωτέρω διακήρυξης, στον Ανάδοχο, καθώς και την αριθμ. πρωτ. ειδική πρόσκληση της Αναθέτουσας Αρχής προς τον Ανάδοχο για την υπογραφή του παρόντος, η οποία κοινοποιήθηκε σε αυτόν την..... **και το με αριθμ. Πρωτ.έγγραφο της για τον έλεγχο νομιμότητας της εν λόγω απόφασης.**
9. Την απόφαση με αριθμό πρωτ.:..... του αρμοδίου οργάνου:, με την οποία δόθηκε η έγκριση ανάληψης νομικής δέσμευσης της παραπάνω προμήθειας.
10. Την απόυπεύθυνη δήλωση του αναδόχου περί μη οπιγενών μεταβολών, κατά την έννοια της περ. (2) της παρ. 3 του άρθρου 100 του ν. 4412/2016. *[μνημονεύεται μόνο στην*

περίπτωση του προσυμβατικού ελέγχου ή της άσκησης προδικαστικής προσφυγής κατά της απόφασης κατακύρωσης]

11. Την απόυπεύθυνη δήλωση του Αναδόχου της κοινής απόφασης των Υπουργών Ανάπτυξης και Επικρατείας 20977/23-8-2007 (Β' 1673) «Δικαιολογητικά για την τήρηση των μητρώων του ν. 3310/2005, όπως τροποποιήθηκε με τον ν. 3414/2005»
12. Ότι αναπόσπαστο τμήμα της παρούσας αποτελούν, σύμφωνα με το άρθρο 2 παρ.1 περιπτ. 42 του Ν.4412/2016:
- η υπ' αριθ. διακήρυξη, με τα Παραρτήματα της και συγκεκριμένα:
 - η προσφορά του Αναδόχου.
13. Ότι ο Ανάδοχος κατέθεσε την:
- α) υπ' αριθ. εγγυητική επιστολή της τράπεζας/ πιστωτικού ιδρύματος/ χρηματοδοτικού ιδρύματος/ ασφαλιστικής επιχείρησης/ **70.897,24.**, ποσού ευρώ, για την καλή εκτέλεση των όρων του παρόντος συμφωνητικού.

Συμφώνησαν και έκαναν αμοιβαία αποδεκτά τα ακόλουθα :

Άρθρο 1 Αντικείμενο

Αντικείμενο της παρούσας σύμβασης είναι η «ΠΡΟΜΗΘΕΙΑ ΚΑΙ ΕΓΚΑΤΑΣΤΑΣΗ ΣΥΣΤΗΜΑΤΟΣ ΕΥΦΥΟΥΣ ΔΙΑΧΕΙΡΙΣΗΣ ΕΓΚΑΤΑΣΤΑΣΕΩΝ ΑΡΔΕΥΣΗΣ ΤΟΥ ΤΟΕΒ ΡΑΧΗΣ ΠΙΕΡΙΑΣ», σύμφωνα με τους όρους και τις προδιαγραφές του άρθρου 1.3 της Διακήρυξης και των ΠΑΡΑΡΤΗΜΑΤΩΝ της.

Η προμήθεια θα πραγματοποιηθεί σύμφωνα με τους όρους που περιέχονται στα έγγραφα της σύμβασης, στην απόφαση κατακύρωσης και στην προσφορά του Αναδόχου.

Άρθρο 2 Χρηματοδότηση της σύμβασης

Φορέας χρηματοδότησης της παρούσας σύμβασης είναι το Υπουργείο Αγροτικής Ανάπτυξης & Τροφίμων και συγκεκριμένα το Ευρωπαϊκό Γεωργικό Ταμείο Αγροτικής Ανάπτυξης της Ε.Ε. και το Ελληνικό Δημόσιο. Η δαπάνη για την εν λόγω σύμβαση βαρύνει την Σ.Α.Ε. 082/1. Ο κωδικός Ο.Π.Σ.Α.Α. της εν λόγω προμήθειας είναι: 0036156887 και ο κωδικός ΣΑΕ 2023ΣΕ08210009

Η παρούσα σύμβαση χρηματοδοτείται από Πιστώσεις του Προγράμματος Δημοσίων Επενδύσεων Π.Δ.Ε. «Αγροτική Ανάπτυξη της Ελλάδας 2014-2020» (Π.Α.Α. 2014-2020) (αρ. πρωτ. Απόφασης 1144/07-04-2023 (ΑΔΑ: 6Ξ5Φ4653ΠΓ-ΥΛ9), αριθ. ενάριθμου έργου ΣΑΕ 2023ΣΕ08210009).

Η σύμβαση περιλαμβάνεται στο υποέργο Νο 19 της Πράξης: «ΠΡΟΜΗΘΕΙΑ ΚΑΙ ΕΓΚΑΤΑΣΤΑΣΗ ΣΥΣΤΗΜΑΤΟΣ ΕΥΦΥΟΥΣ ΔΙΑΧΕΙΡΙΣΗΣ ΕΓΚΑΤΑΣΤΑΣΕΩΝ ΑΡΔΕΥΣΗΣ ΤΟΥ ΤΟΕΒ ΡΑΧΗΣ ΠΙΕΡΙΑΣ» η οποία έχει ενταχθεί στο Επιχειρησιακό Πρόγραμμα «Αγροτική Ανάπτυξη της Ελλάδας 2014-2020» με βάση την Απόφαση Ένταξης

με αρ. πρωτ. 40961/04-05-2023 (ΑΔΑ: ΩΖΗΦ46ΜΤΛΡ-38Λ) του Υφυπουργού Ανάπτυξης και Επενδύσεων και έχει λάβει κωδικό Ο.Π.Σ.Α.Α.: 0036156887.

Η παρούσα σύμβαση χρηματοδοτείται από την Ευρωπαϊκή Ένωση (Ευρωπαϊκό Γεωργικό Ταμείο Αγροτικής Ανάπτυξης Ε.Γ.Τ.Α.Α.) και από εθνικούς πόρους μέσω του ΠΔΕ.

Άρθρο 3

Διάρκεια σύμβασης –Χρόνος Παράδοσης

3.1. Δυνάμει του άρθρου 1.3 της διακήρυξης η διάρκεια της παρούσας σύμβασης ορίζεται από την υπογραφή της και μέχρι 16 ημερολογιακούς μήνες.

3.2. Ο συμβατικός χρόνος παράδοσης των υλικών καθορίζεται στο άρθρο 7 της παρούσας

Άρθρο 4

Υποχρεώσεις Αναδόχου

Ο Ανάδοχος δεσμεύεται έναντι της Αναθέτουσας Αρχής ότι:

4.1. σύμφωνα με το άρθρο 4.3.1. της διακήρυξης, τηρεί και θα εξακολουθήσει να τηρεί κατά την εκτέλεση της παρούσας σύμβασης τις υποχρεώσεις του που απορρέουν από τις διατάξεις της περιβαλλοντικής, κοινωνικοασφαλιστικής και εργατικής νομοθεσίας, που έχουν θεσπιστεί με το δίκαιο της Ένωσης, το εθνικό δίκαιο, συλλογικές συμβάσεις ή διεθνείς διατάξεις περιβαλλοντικού, κοινωνικού και εργατικού δικαίου, οι οποίες απαριθμούνται στο Παράρτημα Χ του Προσαρτήματος Α'(και του ν. 4412/2016). Η τήρηση των εν λόγω υποχρεώσεων ελέγχεται και βεβαιώνεται από τα όργανα που επιβλέπουν την εκτέλεση της παρούσας σύμβασης και τις αρμόδιες δημόσιες αρχές και υπηρεσίες που ενεργούν εντός των ορίων της ευθύνης και της αρμοδιότητάς τους

4.2. θα ενεργεί σύμφωνα με τον νόμο και την παρούσα, ότι θα λαμβάνει τα κατάλληλα μέτρα για να διασφαλίσει την ομαλή και προσηκούμενη εκτέλεση της παρούσας σύμφωνα με τη διακήρυξη και τα λοιπά Έγγραφα της Σύμβασης και ότι δεν θα ενεργήσει αθέμιτα, παράνομα ή καταχρηστικά καθ' όλη τη διάρκεια της εκτέλεσης της παρούσας, σύμφωνα με τη ρήτρα ακεραιότητας που επισυνάπτεται στην παρούσα και αποτελεί αναπόσπαστο τμήμα της.

4.3. σύμφωνα με το άρθρο 4.3.2. της διακήρυξης, με δεδομένο ότι η παρούσα σύμβαση προμηθειών προϊόντων εμπίπτει στο πεδίο εφαρμογής του ν. 4819/2021, υποχρεούται κατά την υπογραφή της σύμβασης και καθ' όλη τη διάρκεια εκτέλεσης αυτής να τηρεί τις υποχρεώσεις των παραγράφων 1.4 και 1.5 του άρθρου 11 του ν. 4819/2021.

Η τήρηση των υποχρεώσεων ελέγχθηκε από την Αναθέτουσα Αρχή μέσω του αρχείου δημοσιοποίησης εγγεγραμμένων παραγωγών στο Εθνικό Μητρώο Παραγωγών (ΕΜΠΑ) που τηρείται στην ηλεκτρονική σελίδα του Ε.Ο.ΑΝ. εντός της προθεσμίας της παραγράφου 4 του άρθρου 105 του ν. 4412/2016.

Ο αριθμός ΕΜΠΑ του υπόχρεου παραγωγού.....είναι ο¹

¹ Πρβλ. άρθρο 130 ν.4412/2016

4.4. καθ' όλη τη διάρκεια εκτέλεσης της σύμβασης, θα συνεργάζεται στενά με την Αναθέτουσα Αρχή, υποχρεούται δε να λαμβάνει υπόψη του οποιεσδήποτε παρατηρήσεις της σχετικά με την εκτέλεση της σύμβασης.

Άρθρο 5
Αμοιβή – Τρόπος πληρωμής

Άρθρο 5
Αμοιβή – Τρόπος πληρωμής

5.1. Το συνολικό συμβατικό τίμημα ανέρχεται σε, πλέον ΦΠΑ 24%

5.2. Η πληρωμή του Αναδόχου θα πραγματοποιηθεί σύμφωνα με το άρθρο 5.1.1 της Διακήρυξης και συγκεκριμένα:

Η πληρωμή του συστήματος θα γίνει κατά στάδια με την υπογραφή του αντίστοιχου πρωτοκόλλου παραλαβής για κάθε στάδιο. Η υπογραφή αυτού του πρωτοκόλλου παραλαβής αποτελεί προϋπόθεση για την πληρωμή του αντίστοιχου σταδίου της προμήθειας. Η υπογραφή του πρωτοκόλλου παραλαβής δεν μπορεί να καθυστερήσει για διάστημα πέραν των 15 ημερών από την ημέρα της επίσημης υποβολής του λογαριασμού του προμηθευτή, εκτός κι αν η υπηρεσία τον ενημερώσει για ελλιπή παράδοση των συστημάτων ή/και του εξοπλισμού. Σε περίπτωση όμως αναίτιας και αδικαιολόγητης καθυστέρησης από την υπηρεσία, αρχίζει με το πέραν των 15 ημερών να μετρά ο προβλεπόμενος χρόνος εγγύησης του προσωρινά παραδομένου συστήματος ή εξοπλισμού.

Τα στάδια παραλαβής-πληρωμής είναι :

1ο Στάδιο

Πρώτη αποκλειστική (μη δεσμευτική - ο προμηθευτής δύναται να ολοκληρώσει τις απαιτήσεις νωρίτερα) τμηματική προθεσμία της προμήθειας ορίζεται διάστημα τριών (3) μηνών από την υπογραφή της Σύμβασης, εντός του οποίου ο προμηθευτής πρέπει να υποβάλει στην υπηρεσία επικαιροποιημένο χρονοδιάγραμμα εγκατάστασης, θέσης σε λειτουργία και παράδοσης του συστήματος.

Για το 1ο Στάδιο ο Προμηθευτής δύναται να ζητήσει προκαταβολή ύψους έως 20% του συνολικού τιμήματος του Έργου με ταυτόχρονη κατάθεση ισόποσης εγγυητικής επιστολής.

Η παραπάνω προκαταβολή θα είναι έντοκη. Κατά την εξόφληση θα παρακρατείται τόκος επί της εισπραχθείσας προκαταβολής και για το χρονικό διάστημα υπολογιζόμενου από την ημερομηνία καταβολής της στον ανάδοχο μέχρι την ημερομηνία οριστικής και ποιοτικής παραλαβής. Για τον υπολογισμό του τόκου θα λαμβάνεται υπόψη το ύψος του επιτοκίου των εντόκων γραμματίων του Δημοσίου 12μηνιας διάρκειας που θα ισχύει κατά την ημερομηνία

λήψης της προκαταβολής προσαυξημένο κατά 0,25 ποσοστιαίες μονάδες το οποίο θα παραμένει σταθερό μέχρι την εξάντληση του ποσού της χορηγηθείσας προκαταβολής

2ο Στάδιο

Με την παράδοση κάθε επιμέρους εξοπλισμού (επιτρέπονται τμηματικές παραδόσεις) στις αποθήκες της υπηρεσίας ή σε οποιοδήποτε χώρο υποδειχθεί από την υπηρεσία γίνεται καταγραφή αυτού, αναγνώριση και πιστοποίηση της ταυτότητας με αυτόν της προσφοράς, γίνεται η κατ' αρχήν παραλαβή του εξοπλισμού και συντάσσεται το σχετικό πρωτόκολλο παραλαβής από την αρμόδια επιτροπή παραλαβής. Στην συνέχεια συντάσσεται λογαριασμός από τον προμηθευτή για το 90% της αξίας του παραδοθέντος υλικού ή άδειας χρήσης λογισμικού.

Με την εγκατάσταση και προγραμματισμό/παραμετροποίηση κάθε επιμέρους εξοπλισμού, τη σύνδεσή του στο σύστημα, την διασύνδεση με τον υφιστάμενο εξοπλισμό, την ολοκλήρωση όλων των εργασιών που προβλέπονται στην υπ' όψη θέση την αναγνώρισή του από τον ΚΣΕ και τη διαπίστωση αποστολής πληροφοριών και λήψης και εκτέλεσης εντολών θα γίνεται η καταρχήν παραλαβή του, θα συντάσσεται σχετικό πρωτόκολλο και θα συντάσσεται λογαριασμός από τον προμηθευτή μέχρι το 100% της αξίας του κατ' αρχήν παραληφθέντος εξοπλισμού, των αδειών χρήσης λογισμικού και των αντιστοίχων υπηρεσιών και μέχρι το 50% της αξίας του αντίστοιχου λογισμικού εφαρμογής.

Το 2ο Στάδιο πρέπει να υλοποιηθεί σε διάστημα 14 μηνών από την υπογραφή της Σύμβασης, με την εκπνοή της οποίας ο προμηθευτής θα πρέπει να είναι υποχρεωτικά σε θέση να λειτουργήσει το νέο σύστημα Τηλεέγχου του συστήματος Ύδρευσης.

3ο Στάδιο

Μετά την κατ' αρχήν παραλαβή του συνόλου των υποσυστημάτων (άρθρα τιμολογίου) ο προμηθευτής θα διαθέσει το απαιτούμενο τεχνικό προσωπικό για την πιλοτική - δοκιμαστική λειτουργία του συστήματος για χρονικό διάστημα δύο (2) μηνών. Αν παρουσιασθεί οποιαδήποτε σοβαρή δυσλειτουργία του συστήματος το χρονικό διάστημα αυτό θα επαναλαμβάνεται με έξοδα του προμηθευτή. Επιπλέον κατά το χρονικό διάστημα αυτό, οι τεχνικοί της υπηρεσίας θα εξοικειωθούν με τη λειτουργία του συστήματος και θα ολοκληρωθεί η προβλεπόμενη εκπαίδευση.

Μετά την ολοκλήρωση του πλήρους συστήματος και τη δοκιμαστική και επιτυχή λειτουργία αυτού και την υπογραφή του πρωτοκόλλου οριστικής παραλαβής, συντάσσεται λογαριασμός για το υπόλοιπο της δαπάνης προμήθειας μέχρι του ύψους του 100% της συμβατικής αξίας.

Οι λογαριασμοί που συντάσσονται ως ανωτέρω θα υποβάλλονται στην υπηρεσία μαζί με τιμολόγιο και αποδεικτικά φορολογικής και ασφαλιστικής ενημερότητας.

Όλοι οι λογαριασμοί είναι ανακεφαλαιωτικοί και από κάθε λογαριασμό αφαιρούνται οι προηγούμενες πληρωμές.

Με την υπογραφή του πρωτοκόλλου οριστικής παραλαβής επιστρέφονται όλες οι εγγυήσεις του αναδόχου (καλής εκτέλεσης και προκαταβολής), με ταυτόχρονη κατάθεση εγγυητικής επιστολής καλής λειτουργίας.

4ο Στάδιο

Η σύμβαση ολοκληρώνεται με την υπογραφή του πρωτοκόλλου οριστικής παραλαβής εγγυημένης λειτουργίας, που θα γίνει μετά τη λήξη του χρόνου εγγύησης, οπότε επιστρέφεται η εγγυητική επιστολή καλής λειτουργίας.

5.3. Η πληρωμή του συμβατικού τιμήματος θα γίνεται με την προσκόμιση από τον Ανάδοχο των νομίμων παραστατικών και δικαιολογητικών που προβλέπονται από τις διατάξεις του άρθρου 200 παρ. 4 του ν. 4412/2016, καθώς και κάθε άλλου δικαιολογητικού που τυχόν ήθελε ζητηθεί από τις αρμόδιες υπηρεσίες που διενεργούν τον έλεγχο και την πληρωμή .

5.4. Τον Ανάδοχο βαρύνουν οι υπέρ τρίτων κρατήσεις, ως και κάθε άλλη επιβάρυνση, σύμφωνα με την κείμενη νομοθεσία, μη συμπεριλαμβανομένου Φ.Π.Α., για την παράδοση των συμβατικών υλικών στον τόπο και με τον τρόπο που προβλέπεται στη Διακήρυξη και λοιπά έγγραφα της Σύμβασης. Ιδίως ο Ανάδοχος βαρύνεται με τις κρατήσεις που καθορίζονται στο άρθρο 5.1.2 της Διακήρυξης. Οι υπέρ τρίτων κρατήσεις υπόκεινται στο εκάστοτε ισχύον αναλογικό τέλος χαρτοσήμου 3% και στην επ' αυτού εισφορά υπέρ ΟΓΑ 20%.

5.5. Με κάθε πληρωμή θα γίνεται η προβλεπόμενη από την κείμενη νομοθεσία παρακράτηση φόρου εισοδήματος αξίας 4% επί του καθαρού ποσού.

5.6. Όλα τα δικαιολογητικά του χρηματικού εντάλματος (πρωτόκολλα ποσοτικής και ποιοτικής παραλαβής κλπ.) ελέγχονται από την αρμόδια υπηρεσία ελέγχου της Αναθέτουσα Αρχή. Για την έκδοση χρηματικού εντάλματος ο Ανάδοχος πρέπει να προσκομίσει το αντίστοιχο τιμολόγιο εντός προθεσμίας τριάντα (30) ημερών από την ημερομηνία έκδοσης του πρωτοκόλλου ποσοτικής και ποιοτικής παραλαβής και η πληρωμή του πρέπει να λάβει χώρα σε επιπλέον τριάντα (30) ημέρες.

Σε περίπτωση που η πληρωμή του Αναδόχου καθυστερήσει πέραν των τριάντα (30) ημερών από την οριστική ποιοτική και ποσοτική παραλαβή των αγαθών και την ολοκλήρωση των σχετικών διαδικασιών επαλήθευσης, υπό την προϋπόθεση ότι θα έχει περιέλθει μέχρι και την ημερομηνία αυτή στην Αναθέτουσα Αρχή το τιμολόγιο ή άλλο ισοδύναμο παραστατικό πληρωμής, η Αναθέτουσα Αρχή, σύμφωνα με τα οριζόμενα στην υποπαρ. Ζ5 της παρ. Ζ του ν. 4152/2013, (Α' 107/09-05-2013) «Επείγοντα μέτρα εφαρμογής των Ν.4046/2012, 4093/2012 και 4127/2013» καθίσταται υπερήμερη και οφείλει τόκους υπερημερίας, χωρίς να απαιτείται όχληση από τον Ανάδοχο. Σε περίπτωση καθυστέρησης υποβολής των οικείων

δικαιολογητικών πληρωμών, η Αναθέτουσα Αρχή καθίσταται υπερήμερη από την ημέρα προσκόμισής τους.

Άρθρο 6 Αναπροσαρμογή τιμής

6.1 Η περίπτωση της αναπροσαρμογής τιμής των υλικών υπό τους όρους του άρθρου 132 του Ν 4412/2016 καθορίζεται σύμφωνα με το άρθρο 6.7 της Διακήρυξης²

6.2 Σε περίπτωση εκπρόθεσμης παράδοσης, με υπαιτιότητα του Αναδόχου, ο χρόνος παράτασης δεν λαμβάνεται υπόψη για την αναπροσαρμογή. Προκαταβολή που χορηγήθηκε αφαιρείται από την προς αναπροσαρμογή συμβατική αξία.

6.3 Στην περίπτωση, που, κατά τον χρόνο εφαρμογής της ρήτρας αναπροσαρμογής, η Αναθέτουσα Αρχή δεν διαθέτει τις, κατά περίπτωση, αναγκαίες πιστώσεις, μπορεί να προβαίνει σε αύξηση των τιμών μονάδας, με παράλληλη μείωση των προς παράδοση ποσοτήτων, υπό την προϋπόθεση ότι συναινεί ο Ανάδοχος.

Άρθρο 7 Χρόνος Παράδοσης Υλικών-Παραλαβή υλικών - Χρόνος και τρόπος παραλαβής υλικών

7.1 Ο Ανάδοχος υποχρεούται να παραδώσει τα υλικά στο χρόνο και με τρόπο που καθορίζονται στα άρθρα 6.1. και 6.2. της Διακήρυξης.

7.2 Ο τόπος παράδοσης και εγκατάστασης είναι οι εγκαταστάσεις της Υπηρεσίας στα σημεία που αναφέρονται στην Τεχνική Περιγραφή.

7.3. Ο Ανάδοχος υποχρεούται να παραδώσει στην Αναθέτουσα Αρχή τα υλικά σύμφωνα με το άρθρο 6.1. της Διακήρυξης. Μη εμπρόθεσμη παράδοση των υλικών από τον Ανάδοχο επάγεται τη κήρυξη αυτού ως έκπτωτου σύμφωνα με το άρθρο 6.1.2 της Διακήρυξης.

Η παραλαβή των υλικών γίνεται από επιτροπές, υπό τους όρους, διαδικασίες παραλαβής, τρόπους ποσοτικού και ποιοτικού ελέγχου των υλικών, ανάληψης του κόστους διενέργειας ελέγχου από τον Ανάδοχο που ορίζονται και συμφωνούνται στο άρθρο 6.2 της Διακήρυξης.

7.4. Η παραλαβή των υλικών και η έκδοση των σχετικών πρωτοκόλλων παραλαβής πραγματοποιείται μέσα στους καθοριζόμενους χρόνους που αναφέρονται στο άρθρο 6.2 της Διακήρυξης.

² Στις διαδικασίες σύναψης δημόσιας σύμβασης προμηθειών, όταν από τα έγγραφα της σύμβασης προβλέπεται χρόνος παράδοσης των υλικών μεγαλύτερος των δώδεκα (12) μηνών, μπορεί να περιλαμβάνεται στα έγγραφα της σύμβασης όρος περί αναπροσαρμογής της τιμής, υπό τους όρους του άρθρου 132 του Ν.4412/16. Στην περίπτωση αυτή πρέπει υποχρεωτικά να καθορίζεται στα έγγραφα της σύμβασης ο τύπος, ο τρόπος και οι προϋποθέσεις της αναπροσαρμογής.

Αν η παραλαβή των υλικών και η σύνταξη του σχετικού πρωτοκόλλου δεν πραγματοποιηθεί από την επιτροπή παραλαβής μέσα στον οριζόμενο από τη σύμβαση χρόνο, ισχύουν τα αναφερόμενα στο άρθρο 6.2.2. της Διακήρυξης.

Ανεξάρτητα από την, στο ως άνω άρθρο 6.2.2. οριζόμενη αυτοδίκαιη παραλαβή και την πληρωμή του Αναδόχου, πραγματοποιούνται οι προβλεπόμενοι από την παρούσα σύμβαση έλεγχοι από επιτροπή που συγκροτείται με απόφαση της Αναθέτουσας Αρχής, στην οποία δεν μπορεί να συμμετέχουν ο πρόεδρος και τα μέλη της επιτροπής που δεν πραγματοποίησε την παραλαβή στον προβλεπόμενο από την παρούσα σύμβαση χρόνο. Η παραπάνω επιτροπή παραλαβής προβαίνει σε όλες τις διαδικασίες παραλαβής που προβλέπονται από την ως άνω παράγραφο 2 του όρου 2 της παρούσας σύμβασης και των άρθρων 6.2.1. της Διακήρυξης και του άρθρου 208 του ν. 4412/2016 και συντάσσει τα σχετικά πρωτόκολλα. Οι εγγυητικές επιστολές προκαταβολής και καλής εκτέλεσης δεν επιστρέφονται πριν από την ολοκλήρωση όλων των προβλεπόμενων από την παρούσα σύμβαση ελέγχων και τη σύνταξη των σχετικών πρωτοκόλλων.

7.5. Ο συμβατικός χρόνος παράδοσης των υλικών μπορεί να παρατείνεται, πριν από τη λήξη του αρχικού συμβατικού χρόνου παράδοσης, υπό τις προϋποθέσεις του άρθρου 206 του ν. 4412/2016. Στην περίπτωση που το αίτημα υποβάλλεται από τον Ανάδοχο και η παράταση χορηγείται από την Αναθέτουσα Αρχή χωρίς να συντρέχουν λόγοι ανωτέρας βίας ή άλλοι ιδιαιτέρως σοβαροί λόγοι που καθιστούν αντικειμενικώς αδύνατη την εμπρόθεσμη παράδοση των συμβατικών ειδών επιβάλλονται στον Ανάδοχο οι κυρώσεις του άρθρου 207 του ν. 4412/2016.

Άρθρο 8

Ειδικοί όροι ναύλωσης –ασφάλισης -ανακοίνωσης φόρτωσης και ποιοτικού ελέγχου στο εξωτερικό

Δεν υπάρχουν³

Άρθρο 9

Δείγματα –Δειγματοληψία –Εργαστηριακές εξετάσεις

Δεν υπάρχουν⁴

Άρθρο 10

Απόρριψη συμβατικών υλικών –Αντικατάσταση

10.1. Σε περίπτωση οριστικής απόρριψης ολόκληρης ή μέρους της συμβατικής ποσότητας των υλικών, με απόφαση της Αναθέτουσας Αρχής, μπορεί να εγκρίνεται αντικατάστασή της με άλλη, που να είναι σύμφωνη με τους όρους της παρούσας σύμβασης, στους χρόνους, τη διαδικασία αντικατάστασης και την τακτή προθεσμία που ορίζονται στην απόφαση αυτή και σύμφωνα με το άρθρο 6.3. της Διακήρυξης.

³ Συμπληρώνονται από την Αναθέτουσα Αρχή με βάση το αντικείμενο της προμήθειας σύμφωνα με τα άρθρα 210 έως 212 του ν. 4412/2016

⁴ Συμπληρώνεται εφόσον προβλέπεται σχετική κατάθεση δειγμάτων για την παραλαβή σύμφωνα με το άρθρο 214 του ν. 4412/2016

10.2. Αν ο ανάδοχος δεν αντικαταστήσει τα υλικά που απορρίφθηκαν μέσα στην προθεσμία που του τάχθηκε και εφ' όσον έχει λήξει ο συμβατικός χρόνος, κηρύσσεται έκπτωτος και υπόκειται στις προβλεπόμενες κυρώσεις της Διακήρυξης.

10.3. Η επιστροφή των υλικών που απορρίφθηκαν γίνεται σύμφωνα με τα προβλεπόμενα στις παρ. 2 και 3 του άρθρου 213 του ν. 4412/2016.

Άρθρο 11

Εγγυημένη λειτουργία προμήθειας

Ο ανάδοχος παρέχει εγγύηση διάρκειας ενός (1) έτους, τόσο για τα επιμέρους τμήματα που απαρτίζουν το προσφερόμενο σύστημα όσο και για το σύνολο της προμήθειας. Ειδικά για τα τμήματα της προμήθειας που αφορούν στο υλικό, ο χρόνος εγγύησης αρχίζει από την ημερομηνία προσωρινής παραλαβής του εκάστοτε επιμέρους συστήματος.

Κατά την περίοδο της εγγυημένης λειτουργίας, ο Ανάδοχος ευθύνεται, αναλαμβάνει την υποχρέωση και εγγυάται στην Αναθέτουσα Αρχή, την καλή συντήρηση, αποκατάσταση βλάβης και λειτουργία του αντικειμένου της προμήθειας με τρόπο, περιεχόμενο ευθύνης και σε χρόνο που ορίζεται στο άρθρο 6.5. της Διακήρυξης.

Η Αναθέτουσα Αρχή, για την παρακολούθηση της εκπλήρωσης των συμβατικών υποχρεώσεων του Αναδόχου, προβαίνει στον απαιτούμενο έλεγχο της συμμόρφωσης αυτού σύμφωνα με τα οριζόμενα στο άρθρο 6.5. της Διακήρυξης και έχει όλα τα δικαιώματα που προβλέπονται στο άρθρο αυτό.

Ο ανάδοχος θα καταθέσει εγγυητική επιστολή καλής λειτουργίας, για την αποκατάσταση των ελαττωμάτων που ανακύπτουν ή των ζημιών που προκαλούνται από δυσλειτουργία των αγαθών κατά την περίοδο εγγύησης καλής λειτουργίας. Η κατάθεση της εγγυητικής επιστολής καλής λειτουργίας γίνεται μετά την υπογραφή του πρωτοκόλλου οριστικής παραλαβής, με ταυτόχρονη επιστροφή σε αυτόν της εγγυητικής επιστολής καλής εκτέλεσης. Η επιστροφή της ανωτέρω εγγύησης λαμβάνει χώρα μετά την ολοκλήρωση της περιόδου εγγύησης καλής λειτουργίας, σύμφωνα και με τα οριζόμενα στην παράγραφο 6.6 της διακήρυξης.

Άρθρο 12

Υπεργολαβία

12.1. Ο Ανάδοχος, σύμφωνα με το άρθρο 4.4.1. της Διακήρυξης, δεν απαλλάσσεται από τις συμβατικές του υποχρεώσεις και ευθύνες έναντι της Αναθέτουσας Αρχής λόγω ανάθεσης της εκτέλεσης τμήματος/τμημάτων της σύμβασης σε υπεργολάβους. Η τήρηση των υποχρεώσεων της παρ. 2 του άρθρου 18 του ν. 4412/2016 από υπεργολάβους δεν αίρει την ευθύνη του Αναδόχου.

12.2. Ο Ανάδοχος με το από έγγραφό του, το οποίο επισυνάπτεται στην παρούσα, και σύμφωνα με το άρθρο 4.4.2. της Διακήρυξης, ενημέρωσε την Αναθέτουσα Αρχή για την

επωνυμία/όνομα, τα στοιχεία επικοινωνίας και τους νόμιμους εκπροσώπους των υπεργολάβων του, οι οποίοι συμμετέχουν στην εκτέλεση της παρούσας σύμβασης. Ο Ανάδοχος υποχρεούται να γνωστοποιεί στην Αναθέτουσα Αρχή κάθε αλλαγή των πληροφοριών αυτών, κατά τη διάρκεια της παρούσας σύμβασης, καθώς και τις απαιτούμενες πληροφορίες σχετικά με κάθε νέο υπεργολάβο, τον οποίο ο Ανάδοχος θα χρησιμοποιεί εν συνεχεία στην εν λόγω σύμβαση, προσκομίζοντας τα σχετικά συμφωνητικά/δηλώσεις συνεργασίας. Σε περίπτωση διακοπής της συνεργασίας του Αναδόχου με υπεργολάβο/ υπεργολάβους της παρούσας σύμβασης, ο Ανάδοχος υποχρεούται σε άμεση γνωστοποίηση της διακοπής αυτής στην Αναθέτουσα Αρχή και οφείλει να διασφαλίσει την ομαλή εκτέλεση του/των τμήματος/ τμημάτων της σύμβασης είτε από τον ίδιο, είτε από νέο υπεργολάβο τον οποίο θα γνωστοποιήσει στην Αναθέτουσα Αρχή κατά την ως άνω διαδικασία⁵.

12.3. Η Αναθέτουσα Αρχή επαληθεύει τη συνδρομή των λόγων αποκλεισμού για τους υπεργολάβους, όπως αυτοί περιγράφονται στην παράγραφο 2.2.3 της Διακήρυξης και με τα αποδεικτικά μέσα της παραγράφου 2.2.9.2 της Διακήρυξης σύμφωνα με τα οριζόμενα στο άρθρο 4.4.3. αυτής. Επιπλέον, η Αναθέτουσα Αρχή, προκειμένου να μην αθετούνται οι υποχρεώσεις της παρ. 2 του άρθρου 18 του ν. 4412/2016, δύναται να επαληθεύσει τους ως άνω λόγους και για τμήμα ή τμήματα της σύμβασης που υπολείπονται του ποσοστού που ορίζεται σύμφωνα με τα οριζόμενα στο άρθρο 4.4.3. της Διακήρυξης.

12.4. Ο υπεργολάβος λαμβάνει γνώση της συνημμένης στην παρούσα ρήτρα ακεραιότητας και δεσμεύεται να τηρήσει τις υποχρεώσεις που περιλαμβάνονται σε αυτή. Η ως άνω δέσμευση περιέρχεται στην Αναθέτουσα Αρχή με ευθύνη του Αναδόχου.

Άρθρο 13

Κήρυξη οικονομικού φορέα εκπτώτου –Κυρώσεις

13.1. Ο Ανάδοχος κηρύσσεται υποχρεωτικά έκπτωτος από τη σύμβαση και από κάθε δικαίωμα που απορρέει από αυτήν, με απόφαση της Αναθέτουσας Αρχής για τους λόγους που αναφέρονται και σύμφωνα με τα οριζόμενα στο άρθρο 5.2.1 της Διακήρυξης. Στον Ανάδοχο που κηρύσσεται έκπτωτος από την παρούσα σύμβαση, επιβάλλονται, με απόφαση της Αναθέτουσας Αρχής και κατόπιν τήρησης της σχετικής διαδικασίας και οι κυρώσεις/αποκλεισμός που προβλέπονται στο ως άνω άρθρο 5.2.1 της Διακήρυξης.

13.2. Αν το συμβατικό υλικό φορτωθεί -παραδοθεί ή αντικατασταθεί μετά τη λήξη του συμβατικού χρόνου και μέχρι τη λήξη του χρόνου της παράτασης που χορηγήθηκε, σύμφωνα με τη Διακήρυξη και το άρθρο 206 του ν.4412/16, επιβάλλεται πρόστιμο/τόκος και εισπράττεται σύμφωνα με το άρθρο 5.2.2. της Διακήρυξης.

13.3. Σε βάρος του έκπτωτου αναδόχου επιβάλλεται επίσης καταλογισμός του διαφέροντος, που προκύπτει εις βάρος της Αναθέτουσας Αρχής, εφόσον αυτή προμηθευτεί τα αγαθά, που δεν προσκομίστηκαν προσηκόντως από τον έκπτωτο οικονομικό φορέα, αναθέτοντας το ανεκτέλεστο αντικείμενο της σύμβασης σε τρίτο οικονομικό φορέα. Το διαφέρον υπολογίζεται με τον ακόλουθο τύπο:

$\Delta = (TKT - TKE) \times \Pi$ Όπου: Δ = Διαφέρον που θα προκύψει εις βάρος της Αναθέτουσας Αρχής, εφόσον αυτή προμηθευτεί τα αγαθά που δεν προσκομίστηκαν προσηκόντως από τον έκπτωτο οικονομικό φορέα, σύμφωνα με τα ανωτέρω αναφερόμενα. Το διαφέρον λαμβάνει θετικές τιμές, αλλιώς θεωρείται ίσο με μηδέν.

⁵ Σε περίπτωση που ο Ανάδοχος έχει στηριχθεί στις ικανότητες του υπεργολάβου όσον αφορά τη χρηματοοικονομική επάρκεια-τεχνική και επαγγελματική ικανότητα, σύμφωνα με τις απαιτήσεις της Διακήρυξης, προβλέπονται στο σημείο αυτό όροι σχετικά με τη διαδικασία και τις προϋποθέσεις αντικατάστασής του

TKT = Τιμή κατακύρωσης της προμήθειας των αγαθών, που δεν προσκομίστηκαν προσηκόντως από τον έκπτωτο οικονομικό φορέα στον νέο ανάδοχο.

TKE = Τιμή κατακύρωσης της προμήθειας των αγαθών, που δεν προσκομίστηκαν προσηκόντως από τον έκπτωτο οικονομικό φορέα, σύμφωνα με τη σύμβαση από την οποία κηρύχθηκε έκπτωτος ο οικονομικός φορέας.

Π = Συντελεστής προσαύξησης προσδιορισμού της έμμεσης ζημίας που προκαλείται στην Αναθέτουσα Αρχή από την έκπτωση του Αναδόχου. Ο ανωτέρω συντελεστής λαμβάνει τιμή *[προσδιορίζεται από την Αναθέτουσα Αρχή σύμφωνα με την περ. γ της παρ. 5.2.1 της Διακήρυξης από 1,01 έως και 1,05. Αν δεν προσδιορίζεται στη Διακήρυξη, λαμβάνει την τιμή 1,01.]*

Για την είσπραξη του διαφέροντος από τον έκπτωτο οικονομικό φορέα μπορεί να εφαρμόζεται η διαδικασία του Κώδικα Είσπραξης Δημοσίων Εσόδων. Το διαφέρον εισπράττεται υπέρ της Αναθέτουσας Αρχής.

Άρθρο 14

Τροποποίηση σύμβασης κατά τη διάρκειά της

14.1. Η παρούσα σύμβαση μπορεί να τροποποιείται κατά τη διάρκειά της, χωρίς να απαιτείται νέα διαδικασία σύναψης σύμβασης, μόνο σύμφωνα με τους όρους και τις προϋποθέσεις του άρθρου 4.5, 6.7 και 6.8 της Διακήρυξης *[συμπληρώνονται τα σχετικά άρθρα ανά περίπτωση]*

Ειδικότερα *[στο σημείο αυτό περιλαμβάνονται οι σαφείς ρήτρες τροποποίησης της σύμβασης που περιλαμβάνονται στη Διακήρυξη ή άλλο περιγραφικό έγγραφο, όπως η ρήτρα επικαιροποίησης τεχνικών προδιαγραφών του άρθρου 6.8 της Διακήρυξης]*

14.2. Τροποποίηση των όρων της παρούσας σύμβασης γίνεται μόνο με μεταγενέστερη γραπτή και ρητή συμφωνία των μερών και σύμφωνα με τα οριζόμενα στο άρθρο 132 του ν.4412/2016.

Άρθρο 15

Ανωτέρα Βία

15.1. Τα συμβαλλόμενα μέρη δεν ευθύνονται για τη μη εκπλήρωση των συμβατικών τους υποχρεώσεων, στο μέτρο που η αδυναμία εκπλήρωσης οφείλεται σε περιστατικά ανωτέρας βίας.

15.2. Ο Ανάδοχος, επικαλούμενος υπαγωγή της αδυναμίας εκπλήρωσης υποχρεώσεών του σε γεγονός που εμπίπτει στην έννοια της ανωτέρας βίας, οφείλει να γνωστοποιήσει και επικαλεστεί προς την Αναθέτουσα Αρχή τους σχετικούς λόγους και περιστατικά εντός αποσβεστικής προθεσμίας είκοσι (20) ημερών από τότε που συνέβησαν, προσκομίζοντας τα απαραίτητα αποδεικτικά στοιχεία. Η Αναθέτουσα Αρχή αποφασίζει μετά από γνωμοδότηση του αρμόδιου οργάνου.

Μόνο η έγγραφη αναγνώριση από την Αναθέτουσα Αρχή του λόγου ανωτέρας βίας που επικαλείται ο Ανάδοχος, τον απαλλάσσει από τις συνέπειες της εκπρόθεσμης ή μη κατάλληλα εκπλήρωσης της προμήθειας.

Άρθρο 16

Ολοκλήρωση συμβατικού αντικειμένου

Η σύμβαση θεωρείται ότι έχει ολοκληρωθεί, όταν παραληφθούν οριστικά, ποσοτικά και ποιοτικά, τα αγαθά που παραδόθηκαν, αποπληρωθεί το συμβατικό τίμημα και εκπληρωθούν και οι τυχόν λοιπές συμβατικές ή νόμιμες υποχρεώσεις και από τα δύο συμβαλλόμενα μέρη και αποδεσμευτούν οι σχετικές εγγυήσεις κατά τα προβλεπόμενα στη σύμβαση.

Άρθρο 17

Δικαίωμα μονομερούς λύσης της σύμβασης

Η Αναθέτουσα Αρχή μπορεί, με τις προϋποθέσεις που ορίζονται στο άρθρο 4.6 της Διακήρυξης, να καταγγείλει τη σύμβαση κατά τη διάρκεια της εκτέλεσής της.

Άρθρο 18

Εφαρμοστέο Δίκαιο – Επίλυση Διαφορών

18.1. Η παρούσα διέπεται από το Ελληνικό Δίκαιο και ειδικότερα α) από το θεσμικό πλαίσιο που αναφέρεται στο άρθρο 1.4. της Διακήρυξης και β) τη Διακήρυξη και τα Έγγραφα της Σύμβασης.

18.2. Ο Ανάδοχος μπορεί κατά των αποφάσεων της Αναθέτουσας Αρχής που επιβάλλουν σε βάρος του κυρώσεις, δυνάμει των άρθρων της Διακήρυξης 5.2. (Κήρυξη οικονομικού φορέα εκπτώτου -Κυρώσεις), 6.1. (Χρόνος παράδοσης υλικών),6.4. (Απόρριψη συμβατικών υλικών – αντικατάσταση), να ασκήσει τα δικαιώματα του άρθρου 5.3. της Διακήρυξης, υπό τους όρους και προϋποθέσεις που ορίζονται σε αυτό.

18.3. Κατά την εκτέλεση της σύμβασης, κάθε διαφορά που προκύπτει αναφορικά με την ερμηνεία και/ή το κύρος και/ή την εκτέλεση της παρούσας, ή εξ αφορμής της, επιλύονται σύμφωνα με το άρθρο 5.4. της Διακήρυξης.

Άρθρο 19

Συμμόρφωση με τον Κανονισμό ΕΕ/2016/2019 και τον ν. 4624/2019 (Α 137)⁶

[Η διατύπωση που ακολουθεί είναι ενδεικτική. Ο όρος προσαρμόζεται ανάλογα με το αντικείμενο της σύμβασης και τις ανάγκες της Αναθέτουσας Αρχής]

Τα αντισυμβαλλόμενα μέρη αναλαμβάνουν να τηρούν τις υποχρεώσεις που απορρέουν από την εφαρμογή του Κανονισμού (ΕΕ) 2016/679 για την προστασία των φυσικών προσώπων έναντι της επεξεργασίας των δεδομένων προσωπικού χαρακτήρα και για την ελεύθερη κυκλοφορία των δεδομένων αυτών και την κατάργηση της οδηγίας 95/46/EK (Γενικός Κανονισμός Προστασίας Δεδομένων / General Data Protection Regulation – GDPR) και του ν. 4624/2019. Ειδικότερα:

Α) Ως προς την επεξεργασία από την Αναθέτουσα Αρχή των προσωπικών δεδομένων του Αναδόχου συμπεριλαμβανομένων των προστηθέντων/συνεργατών/δανειζόντων εμπειρία/υπεργολάβων του, ισχύουν τα παρακάτω:

Ο Ανάδοχος συναινεί στο πλαίσιο της διαδικασίας εκτέλεσης της παρούσας δημόσιας σύμβασης και επιτρέπει στην Αναθέτουσα Αρχή να προβεί σε αναζήτηση-επιβεβαίωση όλων των αναγκαίων δικαιολογητικών, καθώς και στην αναγκαία επεξεργασία και διατήρηση δεδομένων προσωπικού χαρακτήρα και στην ανταλλαγή πληροφοριών με άλλες δημόσιες αρχές.

Η Αναθέτουσα Αρχή αποθηκεύει και επεξεργάζεται τα στοιχεία προσωπικών δεδομένων του Αναδόχου που είναι αναγκαία για την εκτέλεση της σύμβασης, την εκπλήρωση των μεταξύ τους συναλλαγών και την εν γένει συμμόρφωσή της με νόμιμη υποχρέωση, σε έγχαρτο αρχείο και σε ηλεκτρονική βάση με υψηλά χαρακτηριστικά ασφαλείας με πρόσβαση αυστηρώς και μόνο σε εξουσιοδοτημένα πρόσωπα ή παρόχους υπηρεσιών στους οποίους αναθέτει την εκτέλεση συγκεκριμένων εργασιών για λογαριασμό της και οι οποίοι διενεργούν πράξεις επεξεργασίας προσωπικών δεδομένων.

⁶ Αφορά σε φυσικά πρόσωπα

Η Αναθέτουσα Αρχή θα προβεί σε συλλογή και επεξεργασία (π.χ. συλλογή, καταχώριση, οργάνωση, αποθήκευση, μεταβολή, διαγραφή, καταστροφή κ.λπ.), για τους ανωτέρω αναφερόμενους σκοπούς, των δεδομένων προσωπικού χαρακτήρα όπως: (α) επίσημων στοιχείων ταυτοποίησης, (β) στοιχείων επικοινωνίας, (γ) δεδομένων και πληροφοριών κοινωνικοασφαλιστικών και φορολογικών απαιτήσεων, (δ) γενικών πληροφοριών, (ε) στοιχείων πληρωμής, χρηματοοικονομικών πληροφοριών και λογαριασμών, (στ) δεδομένων ειδικής κατηγορίας, των οποίων η συλλογή και επεξεργασία επιβάλλεται από τους όρους εκτέλεσης της σύμβασης, σκοπούς αρχειοθέτησης προς το δημόσιο συμφέρον, ή στατιστικούς σκοπούς.

Τα προσωπικά δεδομένα του Αναδόχου και των συνεργατών του (συμπεριλαμβανομένων των δανειζόντων εμπειρία/υπεργολάβων) αποθηκεύονται για χρονικό διάστημα ίσο με τη διάρκεια της εκτέλεσης της σύμβασης και μετά τη λήξη αυτής για χρονικό διάστημα πέντε ετών εκτός εάν η νομοθεσία προβλέπει διαφορετική περίοδο διατήρησης. Σε περίπτωση εκκρεμοδικίας σχετικά με δημόσια σύμβαση, τα δεδομένα τηρούνται μέχρι το πέρας της εκκρεμοδικίας.

Καθ' όλη την διάρκεια που η Αναθέτουσα Αρχή τηρεί και επεξεργάζεται τα προσωπικά δεδομένα ο Ανάδοχος έχει το δικαίωμα πρόσβασης, φορητότητας, διόρθωσης, περιορισμού της επεξεργασίας, διαγραφής ή και εναντίωσης υπό συγκεκριμένες προϋποθέσεις, στην επεξεργασία δεδομένων προσωπικού χαρακτήρα.

Δεν επιτρέπεται η επεξεργασία δεδομένων προσωπικού χαρακτήρα για σκοπό διαφορετικό από αυτόν για τον οποίο έχουν συλλεχθεί, παρά μόνον υπό τους όρους και προϋποθέσεις του άρθρου 24 του ν. 4624/2019.

Η διαβίβαση δεδομένων προσωπικού χαρακτήρα από την Αναθέτουσα Αρχή σε άλλο δημόσιο φορέα επιτρέπεται σύμφωνα με το άρθρο 26 του ως άνω νόμου, εφόσον είναι απαραίτητο για την εκτέλεση των καθηκόντων της ή του τρίτου φορέα στον οποίο διαβιβάζονται τα δεδομένα και εφόσον πληρούνται οι προϋποθέσεις που επιτρέπουν την επεξεργασία, σύμφωνα με το άρθρο 24 του ίδιου νόμου.

Τα στοιχεία επικοινωνίας με τον υπεύθυνο για την προστασία των προσωπικών δεδομένων της Αναθέτουσας Αρχής είναι τα ακόλουθα (email ...dpo@pkm.gov.gr... /τηλ...2106216997.....).

Β. Ως προς την επεξεργασία από τον Ανάδοχο προσωπικών δεδομένων στο πλαίσιο εκτέλεσης των συμβατικών του υποχρεώσεων ισχύουν οι διατάξεις του άρθρου 28 του του Γενικού Κανονισμού για την προστασία δεδομένων (ΓΚΠΔ). Ειδικότερα, ισχύουν τα ακόλουθα:

ο Ανάδοχος (εκτελών την επεξεργασία)

α) επεξεργάζεται τα δεδομένα προσωπικού χαρακτήρα μόνο βάσει καταγεγραμμένων εντολών της Αναθέτουσας Αρχής (υπεύθυνος επεξεργασίας),

β) διασφαλίζει ότι τα πρόσωπα που είναι εξουσιοδοτημένα να επεξεργάζονται τα δεδομένα προσωπικού χαρακτήρα έχουν αναλάβει δέσμευση τήρησης εμπιστευτικότητας ή τελούν υπό τη δέουσα κανονιστική υποχρέωση τήρησης εμπιστευτικότητας,

γ) λαμβάνει όλα τα απαιτούμενα μέτρα δυνάμει του άρθρου 32 του ΓΚΠΔ,

δ) τηρεί τους όρους που αναφέρονται στις παραγράφους 2 και 4 για την πρόσληψη άλλου εκτελούντος την επεξεργασία,

ε) λαμβάνει υπόψη τη φύση της επεξεργασίας και επικουρεί τον υπεύθυνο επεξεργασίας με τα κατάλληλα τεχνικά και οργανωτικά μέτρα, στον βαθμό που αυτό είναι δυνατό, για την

εκπλήρωση της υποχρέωσης του υπευθύνου επεξεργασίας να απαντά σε αιτήματα για άσκηση των προβλεπόμενων στο κεφάλαιο ΙΙΙ δικαιωμάτων του υποκειμένου των δεδομένων,

στ) συνδράμει τον υπεύθυνο επεξεργασίας στη διασφάλιση της συμμόρφωσης προς τις υποχρεώσεις που απορρέουν από τα άρθρα 32 έως 36 του ΓΚΠΔ, λαμβάνοντας υπόψη τη φύση της επεξεργασίας και τις πληροφορίες που διαθέτει ο εκτελών την επεξεργασία,

ζ) κατ' επιλογή του υπευθύνου επεξεργασίας (Αναθέτουσα Αρχή), διαγράφει ή επιστρέφει όλα τα δεδομένα προσωπικού χαρακτήρα στον υπεύθυνο επεξεργασίας μετά το πέρας της παροχής υπηρεσιών επεξεργασίας και διαγράφει τα υφιστάμενα αντίγραφα, εκτός εάν το δίκαιο της Ένωσης ή του κράτους μέλους απαιτεί την αποθήκευση των δεδομένων προσωπικού χαρακτήρα,

η) θέτει στη διάθεση του υπευθύνου επεξεργασίας κάθε απαραίτητη πληροφορία προς απόδειξη της συμμόρφωσης προς τις υποχρεώσεις που θεσπίζονται στο παρόν άρθρο και επιτρέπει και διευκολύνει τους ελέγχους, περιλαμβανομένων των επιθεωρήσεων, που διενεργούνται από τον υπεύθυνο επεξεργασίας ή από άλλον ελεγκτή εντεταλμένο από τον υπεύθυνο επεξεργασίας.

ι) δεν προσλαμβάνει άλλον εκτελούντα την επεξεργασία χωρίς προηγούμενη ειδική ή γενική γραπτή άδεια του υπευθύνου επεξεργασίας.

Άρθρο 20 Λοιποί όροι

Όλοι οι όροι της Διακήρυξης και των Εγγράφων της Σύμβασης που σχετίζονται με την εκτέλεση της παρούσας αποτελούν αναπόσπαστο τμήμα αυτής.

Το παρόν συμφωνητικό καταχωρίζεται στο ΚΗΜΔΗΣ αμελλητί μετά την υπογραφή αυτού και σύμφωνα με τα ειδικότερα οριζόμενα στην περ. η της παρ. 1 του άρθρου 10 της ΚΥΑ ΚΗΜΔΗΣ (Β' 3075/2021).

Ο ανάδοχος οφείλει να αναρτήσει πινακίδα και μόνιμη αναμνηστική πλάκα σύμφωνα με τις υποδείξεις της υπηρεσίας και τους Κανόνες Δημοσιότητας του Π.Α.Α., όπου μεταξύ των άλλων υποχρεωτικά θα αναφέρεται ο φορέας χρηματοδότησης και η συμμετοχή της Ευρωπαϊκής Ένωσης και συγκεκριμένα του **Ευρωπαϊκού Γεωργικού Ταμείου Αγροτικής Ανάπτυξης (Ε.Γ.Τ.Α.Α.)**.

Αφού συντάχθηκε η παρούσα σύμβαση σε δύο αντίτυπα [*η αναφορά σε δύο αντίτυπα αφορά μόνο στην περίπτωση της ιδιόχειρης υπογραφής*], αναγνώστηκε και υπογράφηκε ως ακολούθως από τα συμβαλλόμενα μέρη.

ΟΙ ΣΥΜΒΑΛΛΟΜΕΝΟΙ

.....

.....

ΓΙΑ ΤΗΝ ΑΝΑΘΕΤΟΥΣΑ
ΑΡΧΗ

ΓΙΑ ΤΟΝ ΑΝΑΔΟΧΟ



ΕΛΛΗΝΙΚΗ ΔΗΜΟΚΡΑΤΙΑ
ΠΕΡΙΦΕΡΕΙΑ ΚΕΝΤΡΙΚΗΣ ΜΑΚΕΔΟΝΙΑΣ
ΓΕΝΙΚΗ Δ/ΝΣΗ ΠΡΟΓΡΑΜΜΑΤΙΣΜΟΥ &
ΥΠΟΔΟΜΩΝ
ΔΙΕΥΘΥΝΣΗ ΤΕΧΝΙΚΩΝ ΕΡΓΩΝ ΠΕΡΙΦΕΡΕΙΑΚΩΝ
ΕΝΟΤΗΤΩΝ
ΥΠΟΔΙΕΥΘΥΝΣΗ ΤΕΧΝΙΚΩΝ ΕΡΓΩΝ Π.Ε. ΠΙΕΡΙΑΣ
ΤΜΗΜΑ ΕΡΓΩΝ ΔΟΜΩΝ ΠΕΡΙΒΑΛΛΟΝΤΟΣ

ΕΡΓΟ: «ΠΡΟΜΗΘΕΙΑ ΚΑΙ ΕΓΚΑΤΑΣΤΑΣΗ
ΣΥΣΤΗΜΑΤΟΣ ΕΥΦΥΟΥΣ ΔΙΑΧΕΙΡΙΣΗΣ
ΕΓΚΑΤΑΣΤΑΣΕΩΝ ΑΡΔΕΥΣΗΣ ΤΟΥ ΤΟΕΒ ΡΑΧΗΣ
ΠΙΕΡΙΑΣ»

ΕΠΙΧΕΙΡΗΣΙΑΚΟ ΠΡΟΓΡΑΜΜΑ «ΠΡΟΓΡΑΜΜΑ
ΑΓΡΟΤΙΚΗΣ ΑΝΑΠΤΥΞΗΣ (ΠΑΑ) 2014-2020»
ΜΕΤΡΟ 4: «ΕΠΕΝΔΥΣΕΙΣ ΣΕ ΥΛΙΚΑ ΣΤΟΙΧΕΙΑ ΤΟΥ
ΕΝΕΡΓΗΤΙΚΟΥ»
ΥΠΟΜΕΤΡΟ 4.3: «ΣΤΗΡΙΞΗ ΓΙΑ ΕΠΕΝΔΥΣΕΙΣ ΣΕ
ΥΠΟΔΟΜΕΣ ΠΟΥ ΣΥΝΔΕΟΝΤΑΙ ΜΕ ΤΗΝ
ΑΝΑΠΤΥΞΗ, ΤΟΝ ΕΚΣΥΓΧΡΟΝΙΣΜΟ Η ΤΗΝ
ΠΡΟΣΑΡΜΟΓΗ ΤΗΣ ΓΕΩΡΓΙΑΣ ΚΑΙ ΤΗΣ
ΔΑΣΟΚΟΜΙΑΣ»
ΔΡΑΣΗ 4.3.1: «ΥΠΟΔΟΜΕΣ ΕΓΓΕΙΩΝ
ΒΕΛΤΙΩΣΕΩΝ»
ΠΡΟΣΚΛΗΣΗ: 4.3.1_2021_Ε.Υ.Ε.Π.Α.Α.

ΧΡΗΜΑΤΟΔΟΤΗΣΗ:
ΕΓΤΑΑ (ΕΥΡΩΠΑΪΚΟ ΓΕΩΡΓΙΚΟ ΤΑΜΕΙΟ
ΑΓΡΟΤΙΚΗΣ ΑΝΑΠΤΥΞΗΣ) ΠΑΑ 2014-2020
(ΚΩΔΙΚΟΣ Ο.Π.Σ.Α.Α.: 0036156887)
ΠΡΟΓΡΑΜΜΑ ΔΗΜΟΣΙΩΝ ΕΠΕΝΔΥΣΕΩΝ
Σ.Α.Ε.082/1
(ΚΩΔΙΚΟΣ ΕΡΓΟΥ: 2023ΣΕ08210009)

ΠΡΟΫΠΟΛΟΓΙΣΜΟΣ: 2.197.814,44 € (ΜΕ
ΦΠΑ24%)

ΥΠΟΕΡΓΟ 1

**«ΠΡΟΜΗΘΕΙΑ ΚΑΙ ΕΓΚΑΤΑΣΤΑΣΗ ΣΥΣΤΗΜΑΤΟΣ ΕΥΦΥΟΥΣ
ΔΙΑΧΕΙΡΙΣΗΣ ΕΓΚΑΤΑΣΤΑΣΕΩΝ ΑΡΔΕΥΣΗΣ ΤΟΥ ΤΟΕΒ ΡΑΧΗΣ
ΠΙΕΡΙΑΣ»**

ΚΩΔΙΚΟΣ Ο.Π.Σ.Α.Α.: 0036156887

ΠΑΡΑΡΤΗΜΑ 10

Σχέδιο Δηλώσεων Δικαιολογητικών Κατακύρωσης

ΠΕΡΙΕΧΟΜΕΝΟ ΥΠΕΥΘΥΝΗΣ-ΩΝ ΔΗΛΩΣΗΣ-ΔΗΛΩΣΕΩΝ ΠΟΥ ΠΡΟΣΚΟΜΙΖΟΝΤΑΙ ΩΣ ΔΙΚΑΙΟΛΟΓΗΤΙΚΑ ΚΑΤΑΚΥΡΩΣΗΣ¹

Δηλώνω υπεύθυνα ότι:

Παράγραφος 2.2.3.2. διακήρυξης:

Δεν έχει κριθεί με τελεσίδικη δικαστική απόφαση ή διοικητική απόφαση με δεσμευτική ισχύ, σύμφωνα με τις διατάξεις της χώρας όπου είναι εγκατεστημένη η επιχείρησή μας ή την ελληνική νομοθεσία, ότι έχω/έχουμε αθετήσει υποχρεώσεις όσον αφορά στην καταβολή φόρων ή εισφορών κοινωνικής ασφάλισης^{2,3}.

Ή

Έχει κριθεί με τελεσίδικη δικαστική απόφαση ή διοικητική απόφαση με δεσμευτική ισχύ, σύμφωνα με τις διατάξεις της χώρας όπου είναι εγκατεστημένη η επιχείρησή μας ή την ελληνική νομοθεσία, ότι έχω/έχουμε αθετήσει υποχρεώσεις όσον αφορά στην καταβολή φόρων ή εισφορών κοινωνικής ασφάλισης αλλά τα συγκεκριμένα ποσά είναι εξαιρετικά μικρά. [\[αναγράφονται τα ποσά\]](#)

Ή

Έχει κριθεί με τελεσίδικη δικαστική απόφαση ή διοικητική απόφαση με δεσμευτική ισχύ, σύμφωνα με τις διατάξεις της χώρας όπου είναι εγκατεστημένη η επιχείρησή μας ή την εθνική νομοθεσία, ότι έχω/έχουμε αθετήσει υποχρεώσεις όσον αφορά στην καταβολή φόρων ή εισφορών κοινωνικής ασφάλισης, αλλά ενημερώθηκα/ενημερωθήκαμε σχετικά με το ακριβές ποσό που οφείλεται λόγω αθέτησης των υποχρεώσεών μου/μας, όσον αφορά στην καταβολή φόρων ή εισφορών κοινωνικής ασφάλισης, σε χρόνο κατά τον οποίο δεν είχα/είχαμε τη δυνατότητα να εκπληρώσουμε τις υποχρεώσεις μας ή να προβούμε σε δεσμευτικό διακανονισμό πριν από την εκπνοή της προθεσμίας αίτησης συμμετοχής/της προθεσμίας υποβολής προσφοράς. [\[αναγράφεται το ποσό και η ημερομηνία ενημέρωσης\]](#)

1 Αφορά στην περίπτωση που δεν προβλέπεται η έκδοση πιστοποιητικού και δεν είναι υποχρεωτική η ένορκη βεβαίωση κατά τους όρους της διακήρυξης και της κείμενης νομοθεσίας

2 Αν ο οικονομικός φορέας είναι Έλληνας πολίτης ή έχει την εγκατάστασή του στην Ελλάδα, η παρούσα δήλωση αφορά ως προς εισφορές κοινωνικής ασφάλισης τόσο την κύρια όσο και την επικουρική ασφάλιση.

3 Οι υποχρεώσεις θεωρείται ότι δεν έχουν αθετηθεί εφόσον δεν έχουν καταστεί ληξιπρόθεσμες ή εφόσον αυτές έχουν υπαχθεί σε δεσμευτικό διακανονισμό που τηρείται. Επίσης, όταν οι υποχρεώσεις έχουν εκπληρωθεί με την καταβολή των φόρων ή των εισφορών κοινωνικής ασφάλισης, συμπεριλαμβανομένων, κατά περίπτωση, των δεδουλευμένων τόκων ή των προστίμων, είτε όταν υπάρχει υπαγωγή σε δεσμευτικό διακανονισμό για την καταβολή στο μέτρο που τηρούνται οι όροι του δεσμευτικού διακανονισμού.

Παράγραφος 2.2.3.4. περ. α Διακήρυξης

Κατά την εκτέλεση των δημόσιων συμβάσεων δεν έχω/ουμε αθετήσει τις υποχρεώσεις μας που απορρέουν από τις διατάξεις της περιβαλλοντικής, κοινωνικοασφαλιστικής και εργατικής νομοθεσίας, που έχουν θεσπισθεί με το δίκαιο της Ένωσης, το ελληνικό δίκαιο, συλλογικές συμβάσεις καθώς και τις διατάξεις οι οποίες απαριθμούνται στο Παράρτημα Χ του Προσαρτήματος Α του ν. 4412/2016:

Παράγραφος 2.2.3.4. περ. β Διακήρυξης⁴

Έχω/έχουμε υπαχθεί σε προπτωχευτική ή πτωχευτική διαδικασία αλλά είμαι/είμαστε σε θέση να εκτελέσω/ουμε τη σύμβαση, λαμβάνοντας υπόψη τις ισχύουσες διατάξεις και τα μέτρα για τη συνέχιση της επιχειρηματικής λειτουργίας μου/μας [\[αναγράφονται τα αποδεικτικά στοιχεία\]](#)

Ιδίως στην περίπτωση εξυγίανσης:

Έχω/ουμε υπαχθεί σε διαδικασία εξυγίανσης [\[αναγράφεται ο αριθμός και η ημερομηνία έκδοσης δικαστικής απόφασης\]](#) και τηρώ/τηρούμε τους όρους αυτής.

Παράγραφος 2.2.3.4. περ. γ Διακήρυξης⁵

Δεν έχω/έχουμε συνάψει συμφωνίες με άλλους οικονομικούς φορείς με στόχο τη στρέβλωση του ανταγωνισμού.

Ή

Τυγχάνει στη περίπτωση μου/μας εφαρμογής η περίπτωση β. της παρ. 3 του άρθρου 44 του ν. 3959/2011 (Α' 93), και δεν έχω/ουμε υποπέσει σε επανάληψη της παράβασης.

Παράγραφος 2.2.3.4. περ. δ Διακήρυξης⁶

Δεν συντρέχουν στο πρόσωπό μου/μας καταστάσεις σύγκρουσης συμφερόντων (προσωπικών, οικογενειακών, οικονομικών, πολιτικών ή άλλων κοινών), οι οποίες να μου/μας είναι γνωστές μέχρι και την υπογραφή της παρούσας, με :

α) μέλη του προσωπικού της αναθέτουσας αρχής, συμπεριλαμβανομένων των μελών των αποφαινομένων ή/και γνωμοδοτικών οργάνων ή/και

β) μέλη των οργάνων διοίκησης ή άλλων οργάνων της αναθέτουσας αρχής ή/και

4 Ο όρος αυτός περιλαμβάνεται στη Δήλωση εφόσον περιλαμβάνεται στη Διακήρυξη ο συγκεκριμένος δυνητικός λόγος αποκλεισμού.

5 Ο όρος αυτός περιλαμβάνεται στη Δήλωση εφόσον περιλαμβάνεται στη Διακήρυξη ο συγκεκριμένος δυνητικός λόγος αποκλεισμού.

6 Ο όρος αυτός περιλαμβάνεται στη Δήλωση εφόσον περιλαμβάνεται στη Διακήρυξη ο συγκεκριμένος δυνητικός λόγος αποκλεισμού.

γ) τους συζύγους και συγγενείς εξ αίματος ή εξ αγχιστείας, κατ' ευθεία μεν γραμμή απεριορίστως, εκ πλαγίου δε έως και τέταρτου βαθμού των προσώπων των περιπτώσεων α' και β',

τα οποία:

αα) εμπλέκονται στη διεξαγωγή της διαδικασίας σύναψης σύμβασης, συμπεριλαμβανομένου του σχεδιασμού και της προετοιμασίας της διαδικασίας, καθώς και της κατάρτισης των εγγράφων της σύμβασης ή/και

ββ) μπορούν να επηρεάσουν την έκβασή της

Ή

Έχουν υποπέσει στην αντίληψή μου/μας οι εξής καταστάσεις, οι οποίες θα μπορούσαν να εκληφθούν ως καταστάσεις σύγκρουσης συμφερόντων κατά την έννοια του άρθρου 24 του ν. 4412/2016[αναγράφονται με ακρίβεια και πληρότητα οι πληροφορίες που αφορούν σε καταστάσεις ενδεχόμενης σύγκρουσης συμφερόντων]

Παράγραφος 2.2.3.4. περ. ε Διακήρυξης⁷

Δεν έχω/έχουμε παράσχει συμβουλές στην αναθέτουσα αρχή ή δεν έχω/έχουμε με άλλον τρόπο εμπλακεί στην προετοιμασία της διαδικασίας σύναψης της σύμβασης. Τα ανωτέρω ισχύουν και για τις συνδεδεμένες με εμένα επιχειρήσεις.

Ή

Έχω/έχουμε συμμετάσχει στην προετοιμασία της διαδικασίας σύναψης των εγγράφων της παρούσας σύμβασης με την εξής ιδιότητα....

[αναγράφονται με ακρίβεια και πληρότητα οι πληροφορίες που αφορούν στον χρόνο και τον τρόπο πρότερης συμμετοχής]

Παράγραφος 2.2.3.4. περ. στ Διακήρυξης⁸

Δεν έχω/ουμε επιδείξει σοβαρή ή επαναλαμβανόμενη πλημμέλεια κατά την εκτέλεση ουσιώδους απαίτησης στο πλαίσιο προηγούμενης δημόσιας σύμβασης, προηγούμενης σύμβασης με αναθέτοντα φορέα ή προηγούμενης σύμβασης παραχώρησης που είχε ως αποτέλεσμα την πρόωρη καταγγελία της προηγούμενης σύμβασης, αποζημιώσεις ή άλλες παρόμοιες κυρώσεις.

Παράγραφος 2.2.3.4. περ. ζ Διακήρυξης⁹

⁷ Ο όρος αυτός περιλαμβάνεται στη Δήλωση εφόσον περιλαμβάνεται στη Διακήρυξη ο συγκεκριμένος δυνητικός λόγος αποκλεισμού.

⁸ Ο όρος αυτός περιλαμβάνεται στη Δήλωση εφόσον περιλαμβάνεται στη Διακήρυξη ο συγκεκριμένος δυνητικός λόγος αποκλεισμού.

Δεν έχω/έχουμε κριθεί ένοχος/οι εκ προθέσεως σοβαρών απατηλών δηλώσεων κατά την παροχή των πληροφοριών που απαιτούνται για την εξακρίβωση της απουσίας των λόγων αποκλεισμού ή την πλήρωση των κριτηρίων επιλογής, και δεν έχω αποκρύψει τις πληροφορίες αυτές

Παράγραφος 2.2.3.4. περ. η Διακήρυξης¹⁰

Δεν έχω/έχουμε επιχειρήσει να επηρεάσω/ουμε με αθέμιτο τρόπο τη διαδικασία λήψης αποφάσεων της αναθέτουσας αρχής, να αποκτήσω/ουμε εμπιστευτικές πληροφορίες που ενδέχεται να αποφέρουν αθέμιτο πλεονέκτημα στη διαδικασία σύναψης σύμβασης ή να παράσχω/ουμε με απατηλό τρόπο παραπλανητικές πληροφορίες που ενδέχεται να επηρεάσουν ουσιωδώς τις αποφάσεις που αφορούν στον αποκλεισμό, την επιλογή ή την ανάθεση της παρούσας δημόσιας σύμβασης.

Παράγραφος 2.2.3.4. περ. θ Διακήρυξης¹¹

Δεν έχω/έχουμε διαπράξει σοβαρό επαγγελματικό παράπτωμα και δεν έχει επιβληθεί σε βάρος μου/μας πειθαρχική ποινή ή άλλους είδους κύρωση στο πλαίσιο του επαγγέλματός μου/μας από αρμόδια εποπτική αρχή/φορέα με πειθαρχικές-κυρωτικές αρμοδιότητες.

Παράγραφος 2.2.3.5.α Διακήρυξης¹²

«Δηλώνω υπεύθυνα ότι δεν υπάρχει ρωσική συμμετοχή στον οικονομικό φορέα που εκπροσωπώ και συμμετέχει στη διαδικασία ανάθεσης της παρούσας σύμβασης, σύμφωνα με τους περιορισμούς που περιλαμβάνονται στο άρθρο 5α του κανονισμού του Συμβουλίου (ΕΕ) αριθ. 833/2014 της 31ης Ιουλίου 2014 σχετικά με περιοριστικά μέτρα λόγω των ενεργειών της Ρωσίας που αποσταθεροποιούν την κατάσταση στην Ουκρανία, όπως τροποποιήθηκε από τον με αριθ. 2022/578 Κανονισμό του Συμβουλίου (ΕΕ) της 8ης Απριλίου 2022.

Συγκεκριμένα δηλώνω ότι:

(α) ο οικονομικός φορέας που εκπροσωπώ (και κανένας από τους οικονομικούς φορείς που εκπροσωπούν μέλη της ένωσής μας, [εφόσον πρόκειται για ένωση οικονομικών φορέων] δεν είναι Ρώσος υπήκοος, ούτε φυσικό ή νομικό πρόσωπο, οντότητα ή φορέας εγκατεστημένος στη Ρωσία·

(β) ο οικονομικός φορέας που εκπροσωπώ (και κανένας από τους οικονομικούς φορείς που εκπροσωπούν μέλη της ένωσής μας, [εφόσον πρόκειται για ένωση οικονομικών φορέων] δεν είναι νομικό πρόσωπο, οντότητα ή φορέας του οποίου τα δικαιώματα ιδιοκτησίας κατέχει άμεσα ή έμμεσα σε ποσοστό άνω του πενήντα τοις εκατό (50%) οντότητα αναφερόμενη στο στοιχείο α) της παρούσας παραγράφου ·

9 Ο όρος αυτός περιλαμβάνεται στη Δήλωση εφόσον περιλαμβάνεται στη Διακήρυξη ο συγκεκριμένος δυνητικός λόγος αποκλεισμού.

10 Ο όρος αυτός περιλαμβάνεται στη Δήλωση εφόσον περιλαμβάνεται στη Διακήρυξη ο συγκεκριμένος δυνητικός λόγος αποκλεισμού.

11 Ο όρος αυτός περιλαμβάνεται στη Δήλωση εφόσον περιλαμβάνεται στη Διακήρυξη ο συγκεκριμένος δυνητικός λόγος αποκλεισμού.

12 Ο όρος αυτός περιλαμβάνεται στη Δήλωση εφόσον πρόκειται για σύμβαση άνω των ορίων .

(γ) τόσο ο υπεύθυνα δηλώνων όσο και ο οικονομικός φορέας που εκπροσωπώ δεν είμαστε φυσικό ή νομικό πρόσωπο, οντότητα ή όργανο που ενεργεί εξ ονόματος ή κατ' εντολή οντότητας που αναφέρεται στα σημεία (α) ή (β) παραπάνω,

(δ) δεν υπάρχει συμμετοχή φορέων και οντοτήτων που απαριθμούνται στα ανωτέρω σημεία α) έως γ), άνω του 10 % της αξίας της σύμβασης των υπερβολάβων, προμηθευτών ή φορέων στις ικανότητες των οποίων να στηρίζεται ο οικονομικός φορέας τον οποίον εκπροσωπώ.»

Παράγραφος 2.2.3.9. Διακήρυξης:

Δεν έχει επιβληθεί εις βάρος μου/μας με διοικητική πράξη ή δικαστική απόφαση αποκλεισμός από τη συμμετοχή σε μελλοντικές διαδικασίες σύναψης δημόσιων συμβάσεων καθώς και συμβάσεων παραχώρησης.

Έχει επιβληθεί εις βάρος μου/μας με διοικητική πράξη ή δικαστική απόφαση αποκλεισμός από τη συμμετοχή σε μελλοντικές διαδικασίες σύναψης δημόσιων συμβάσεων καθώς και συμβάσεων παραχώρησης, αλλά η ισχύς της διοικητικής πράξης έχει ανασταλεί με προσωρινή διαταγή .../με απόφαση επί της αίτησης αναστολής. [\[αναφέρεται αριθμός και ημερομηνία απόφασης καθώς και πληροφορίες για την κύρια δίκη\]](#)

Αν επέλθουν μεταβολές στις προϋποθέσεις για τις οποίες υποβάλλεται η παρούσα μέχρι τη σύναψη της σύμβασης, θα ενημερώσω/ουμε αμελλητί σχετικά την αναθέτουσα αρχή.

ΔΗΛΩΣΗ ΟΨΙΓΕΝΩΝ ΜΕΤΑΒΟΛΩΝ¹³

Δεν έχουν επέλθει στο πρόσωπό μου/μας οψιγενείς μεταβολές κατά την έννοια του άρθρου 104 του ν. 4412/2016.

¹³ Απαιτείται μόνον στην περίπτωση του προσυμβατικού ελέγχου ή της άσκησης προδικαστικής προσφυγής κατά της απόφασης κατακύρωσης.

ΔΗΛΩΣΗ

Συναινώ/ούμε στο πλαίσιο της διαδικασίας ανάθεσης της παρούσας δημόσιας σύμβασης και επιτρέπω στην αναθέτουσα αρχή να προβεί σε αναζήτηση-επιβεβαίωση όλων των αναγκαίων δικαιολογητικών και να προβεί στο πλαίσιο αυτό στην αναγκαία επεξεργασία δεδομένων προσωπικού χαρακτήρα και στην ανταλλαγή πληροφοριών με άλλες δημόσιες αρχές.

ΡΗΤΡΑ ΑΚΕΡΑΙΟΤΗΤΑΣ

[επισυνάπτεται στο συμφωνητικό]

Δηλώνω/ούμε ότι δεσμευόμαστε ότι σε όλα τα στάδια που προηγήθηκαν της κατακύρωσης της σύμβασης δεν ενήργησα/ενεργήσαμε αθέμιτα, παράνομα ή καταχρηστικά και ότι θα εξακολουθήσω/ουμε να ενεργώ/ούμε κατ' αυτόν τον τρόπο κατά το στάδιο εκτέλεσης της σύμβασης αλλά και μετά τη λήξη αυτής.

Ειδικότερα ότι:

1) δεν διέθετα/διαθέταμε εσωτερική πληροφόρηση, πέραν των στοιχείων που περιήλθαν στη γνώση και στην αντίληψη μου/μας μέσω των εγγράφων της σύμβασης και στο πλαίσιο της συμμετοχής μου/μας στη διαδικασία σύναψης της σύμβασης και των προκαταρκτικών διαβουλεύσεων στις οποίες συμμετείχα/με και έχουν δημοσιοποιηθεί.

2) δεν πραγματοποίησα/ήσαμε ενέργειες νόθευσης του ανταγωνισμού μέσω χειραγώγησης των προσφορών, είτε ατομικώς είτε σε συνεργασία με τρίτους, κατά τα οριζόμενα στο δίκαιο του ανταγωνισμού.

3) δεν διενήργησα/διενεργήσαμε ούτε θα διενεργήσω/ήσουμε πριν, κατά τη διάρκεια ή και μετά τη λήξη της σύμβασης παράνομες πληρωμές για διευκολύνσεις, εξυπηρετήσεις ή υπηρεσίες που αφορούν τη σύμβαση και τη διαδικασία ανάθεσης.

4) δεν πρόσφερα/προσφέραμε ούτε θα προσφέρω/ουμε πριν, κατά τη διάρκεια ή και μετά τη λήξη της σύμβασης, άμεσα ή έμμεσα, οποιαδήποτε υλική εύνοια, δώρο ή αντάλλαγμα σε υπαλλήλους ή μέλη συλλογικών οργάνων της αναθέτουσας αρχής, καθώς και συζύγους και συγγενείς εξ αίματος ή εξ αγχιστείας, κατ' ευθεία μεν γραμμή απεριορίστως, εκ πλαγίου δε έως και τέταρτου βαθμού ή συνεργάτες αυτών ούτε χρησιμοποίησα/χρησιμοποιήσαμε ή θα χρησιμοποιήσω/χρησιμοποιήσουμε τρίτα πρόσωπα, για να διοχετεύσουν χρηματικά ποσά στα προαναφερόμενα πρόσωπα.

5) δεν θα επιχειρήσω/ουμε να επηρεάσω/ουμε με αθέμιτο τρόπο τη διαδικασία λήψης αποφάσεων της αναθέτουσας αρχής, ούτε θα παράσχω-ουμε παραπλανητικές πληροφορίες οι οποίες ενδέχεται να επηρεάσουν ουσιωδώς τις αποφάσεις της αναθέτουσας αρχής καθ' όλη τη διάρκεια της εκτέλεσης της σύμβασης αλλά και μετά τη λήξη της,

6) δεν έχω/ουμε προβεί ούτε θα προβώ/ούμε, άμεσα (ο ίδιος) ή έμμεσα (μέσω τρίτων προσώπων), σε οποιαδήποτε πράξη ή παράλειψη [εναλλακτικά: ότι δεν έχω-ουμε εμπλακεί και δεν θα εμπλακώ-ουμε σε οποιαδήποτε παράτυπη, ανέντιμη ή απατηλή συμπεριφορά (πράξη ή παράλειψη)] που έχει ως στόχο την παραπλάνηση [/εξαπάτηση] οποιουδήποτε προσώπου ή οργάνου της αναθέτουσας αρχής εμπλεκόμενου σε οποιαδήποτε διαδικασία σχετική με την εκτέλεση της σύμβασης (όπως ενδεικτικά στις διαδικασίες παρακολούθησης και παραλαβής), την απόκρυψη πληροφοριών από αυτό, τον εξαναγκασμό αυτού σε ή/και την αθέμιτη απόσπαση από αυτό ρητής ή σιωπηρής συγκατάθεσης στην παραβίαση ή παράκαμψη νομίμων ή συμβατικών υποχρεώσεων που σχετίζονται με την εκτέλεση της σύμβασης, ή τυχόν έγκρισης, θετικής γνώμης ή απόφασης παραλαβής (μέρους ή όλου) του συμβατικού αντικείμενου ή/και καταβολής (μέρους ή όλου) του συμβατικού τιμήματος,

7) ότι θα απέχω/ουμε από οποιαδήποτε εν γένει συμπεριφορά που συνιστά σοβαρό επαγγελματικό παράπτωμα και θα μπορούσε να θέσει εν αμφιβόλω την ακεραιότητά μου-μας,

8) ότι θα δηλώσω/ουμε στην αναθέτουσα αρχή, αμελλητί με την περιέλευση σε γνώση μου/μας, οποιαδήποτε κατάσταση (ακόμη και ενδεχόμενη) σύγκρουσης συμφερόντων (προσωπικών, οικογενειακών, οικονομικών, πολιτικών ή άλλων κοινών συμφερόντων, συμπεριλαμβανομένων και αντικρουόμενων επαγγελματικών συμφερόντων) μεταξύ των νομίμων ή εξουσιοδοτημένων εκπροσώπων μου-μας, υπαλλήλων ή συνεργατών μου-μας που χρησιμοποιούνται για την εκτέλεση της σύμβασης (συμπεριλαμβανομένων και των υπεργολάβων μου) με μέλη του προσωπικού της αναθέτουσας αρχής που εμπλέκονται καθ' οιονδήποτε τρόπο στη διαδικασία εκτέλεσης της σύμβασης ή/και μπορούν να επηρεάσουν την έκβαση και τις αποφάσεις της αναθέτουσας αρχής περί την εκτέλεσή της, συμπεριλαμβανομένων των μελών των αποφαινόμενων ή/και γνωμοδοτικών οργάνων αυτής, ή/και των μελών των οργάνων διοίκησής της ή/και των συζύγων και συγγενών εξ αίματος ή εξ αγχιστείας, κατ' ευθεία μεν γραμμή απεριορίστως, εκ πλαγίου δε έως και τετάρτου βαθμού των παραπάνω προσώπων, οποτεδήποτε και εάν η κατάσταση αυτή σύγκρουσης συμφερόντων προκύψει κατά τη διάρκεια εκτέλεσης της σύμβασης και μέχρι τη λήξη της.

9) [Σε περίπτωση χρησιμοποίησης υπεργολάβου]

Ο υπεργολάβος έλαβα γνώση της παρούσας ρήτρας ακεραιότητας και ευθύνομαι/ευθυνόμαστε για την τήρηση και από αυτόν απασών των υποχρεώσεων που περιλαμβάνονται σε αυτή.

Υπογραφή/Σφραγίδα

Ο/η (σε περίπτωση φυσικού προσώπου/ ατομικής επιχείρησης) ή το νομικό πρόσωπο.....με την επωνυμίακαι με το διακριτικό τίτλο «.....», που εδρεύει (. ΑΦΜ:....., ΔΟΥ:, Τ.Κ., νομίμως εκπροσωπούμενο (μόνο για νομικά πρόσωπα) από τον



ΕΛΛΗΝΙΚΗ ΔΗΜΟΚΡΑΤΙΑ
ΠΕΡΙΦΕΡΕΙΑ ΚΕΝΤΡΙΚΗΣ ΜΑΚΕΔΟΝΙΑΣ
ΓΕΝΙΚΗ Δ/ΝΣΗ ΠΡΟΓΡΑΜΜΑΤΙΣΜΟΥ &
ΥΠΟΔΟΜΩΝ
ΔΙΕΥΘΥΝΣΗ ΤΕΧΝΙΚΩΝ ΕΡΓΩΝ ΠΕ
ΥΠΟΔΙΕΥΘΥΝΣΗ ΤΕΧΝΙΚΩΝ ΕΡΓΩΝ Π.Ε. ΠΙΕΡΙΑΣ
ΤΜΗΜΑ ΕΡΓΩΝ ΔΟΜΩΝ ΠΕΡΙΒΑΛΛΟΝΤΟΣ

ΕΡΓΟ: «ΠΡΟΜΗΘΕΙΑ ΚΑΙ ΕΓΚΑΤΑΣΤΑΣΗ
ΣΥΣΤΗΜΑΤΟΣ ΕΥΦΥΟΥΣ ΔΙΑΧΕΙΡΙΣΗΣ
ΕΓΚΑΤΑΣΤΑΣΕΩΝ ΑΡΔΕΥΣΗΣ ΤΟΥ ΤΟΕΒ ΡΑΧΗΣ
ΠΙΕΡΙΑΣ»

ΕΠΙΧΕΙΡΗΣΙΑΚΟ ΠΡΟΓΡΑΜΜΑ «ΠΡΟΓΡΑΜΜΑ
ΑΓΡΟΤΙΚΗΣ ΑΝΑΠΤΥΞΗΣ (ΠΑΑ) 2014-2020»
ΜΕΤΡΟ 4: «ΕΠΕΝΔΥΣΕΙΣ ΣΕ ΥΛΙΚΑ ΣΤΟΙΧΕΙΑ ΤΟΥ
ΕΝΕΡΓΗΤΙΚΟΥ»
ΥΠΟΜΕΤΡΟ 4.3: «ΣΤΗΡΙΞΗ ΓΙΑ ΕΠΕΝΔΥΣΕΙΣ ΣΕ
ΥΠΟΔΟΜΕΣ ΠΟΥ ΣΥΝΔΕΟΝΤΑΙ ΜΕ ΤΗΝ ΑΝΑΠΤΥΞΗ,
ΤΟΝ ΕΚΣΥΓΧΡΟΝΙΣΜΟ Η ΤΗΝ ΠΡΟΣΑΡΜΟΓΗ ΤΗΣ
ΓΕΩΡΓΙΑΣ ΚΑΙ ΤΗΣ ΔΑΣΟΚΟΜΙΑΣ»
ΔΡΑΣΗ 4.3.1: «ΥΠΟΔΟΜΕΣ ΕΓΓΕΙΩΝ ΒΕΛΤΙΩΣΕΩΝ»
ΠΡΟΣΚΛΗΣΗ: 4.3.1_2021_Ε.Υ.Ε.Π.Α.Α.

ΧΡΗΜΑΤΟΔΟΤΗΣΗ:
ΕΓΤΑΑ (ΕΥΡΩΠΑΪΚΟ ΓΕΩΡΓΙΚΟ ΤΑΜΕΙΟ ΑΓΡΟΤΙΚΗΣ
ΑΝΑΠΤΥΞΗΣ) ΠΑΑ 2014-2020
(ΚΩΔΙΚΟΣ Ο.Π.Σ.Α.Α.: 0036156887)
ΠΡΟΓΡΑΜΜΑ ΔΗΜΟΣΙΩΝ ΕΠΕΝΔΥΣΕΩΝ
Σ.Α.Ε.082/1
(ΚΩΔΙΚΟΣ ΕΡΓΟΥ: 2023ΣΕ08210009)

ΠΡΟΫΠΟΛΟΓΙΣΜΟΣ: 2.197.814,44 € (ΜΕ ΦΠΑ24%)

ΥΠΟΕΡΓΟ 1

**«ΠΡΟΜΗΘΕΙΑ ΚΑΙ ΕΓΚΑΤΑΣΤΑΣΗ ΣΥΣΤΗΜΑΤΟΣ ΕΥΦΥΟΥΣ
ΔΙΑΧΕΙΡΙΣΗΣ ΕΓΚΑΤΑΣΤΑΣΕΩΝ ΑΡΔΕΥΣΗΣ ΤΟΥ ΤΟΕΒ ΡΑΧΗΣ
ΠΙΕΡΙΑΣ»**

ΚΩΔΙΚΟΣ Ο.Π.Σ.Α.Α.: 0036156887

ΠΑΡΑΡΤΗΜΑ 11

**Πίνακας Αντιστοίχισης Λόγων Αποκλεισμού-Κριτηρίων
Ποιοτικής Επιλογής και Αποδεικτικών Μέσων**

Αποδεικτικά μέσα-Προμήθειες (2.2.9.2)

α/α	Λόγος αποκλεισμού-Κριτήριο ποιοτικής επιλογής	Δικαιολογητικό
2.2.3.1	<p>Λόγοι που σχετίζονται με ποινικές καταδίκες για τα αδικήματα που ορίζονται στο άρθρο 73 παρ. 1 ν. 4412/2016:</p> <p>Συμμετοχή σε εγκληματική οργάνωση</p> <p>Ενεργητική δωροδοκία κατά το ελληνικό δίκαιο και το δίκαιο του οικονομικού φορέα</p> <p>Απάτη εις βάρος των οικονομικών συμφερόντων της Ένωσης</p> <p>Τρομοκρατικά εγκλήματα ή εγκλήματα συνδεόμενα με τρομοκρατικές δραστηριότητες</p> <p>Νομιμοποίηση εσόδων από παράνομες δραστηριότητες ή χρηματοδότηση της τρομοκρατίας</p> <p>Παιδική εργασία και άλλες μορφές εμπορίας ανθρώπων</p>	<p>Απόσπασμα ποινικού μητρώου ή, ελλείψει αυτού, ισοδύναμο έγγραφο που εκδίδεται από αρμόδια δικαστική ή διοικητική αρχή του κράτους-μέλους ή της χώρας καταγωγής ή της χώρας όπου είναι εγκατεστημένος ο οικονομικός φορέας, που να έχει εκδοθεί έως τρεις (3) μήνες πριν από την υποβολή του.</p> <p>Αν το κράτος-μέλος ή η εν λόγω χώρα δεν εκδίδει τέτοιου είδους έγγραφο ή πιστοποιητικό ή όπου αυτό δεν καλύπτει όλες τις περιπτώσεις της παρ. 2.2.3.1: α) επίσημη δήλωση αρμόδιας δημόσιας αρχής ότι δεν εκδίδεται ή ότι δεν καλύπτει όλες τις περιπτώσεις (μόνο εάν δεν καθίσταται διαθέσιμη μέσω του επιγραμμικού αποθετηρίου πιστοποιητικών (e-Certis)) <u>και</u> β) ένορκη βεβαίωση ή, στα κράτη-μέλη ή στις χώρες όπου δεν προβλέπεται ένορκη βεβαίωση, υπεύθυνη δήλωση του ενδιαφερομένου ενώπιον αρμόδιας δικαστικής ή διοικητικής αρχής, συμβολαιογράφου ή αρμόδιου επαγγελματικού ή εμπορικού οργανισμού του κράτους-μέλους ή της χώρας καταγωγής ή της χώρας όπου είναι εγκατεστημένος ο οικονομικός φορέας.</p>
2.2.3.2	<p>Ο οικονομικός φορέας δεν έχει ανεκπλήρωτες υποχρεώσεις όσον αφορά την καταβολή φόρων, τόσο στη χώρα στην οποία είναι εγκατεστημένος όσο και στην Ελλάδα, εάν είναι άλλο από τη χώρα εγκατάστασης</p>	<p>Α) Πιστοποιητικό που εκδίδεται από την αρμόδια αρχή του οικείου κράτους- μέλους ή χώρας. Αν το κράτος-μέλος ή η εν λόγω χώρα δεν εκδίδει τέτοιου είδους έγγραφο ή πιστοποιητικό ή όπου αυτό δεν καλύπτει όλες τις περιπτώσεις της παρ. 2.2.3.2. : α) επίσημη δήλωση αρμόδιας δημόσιας αρχής ότι δεν εκδίδεται ή ότι δεν καλύπτει όλες τις περιπτώσεις (μόνο εάν δεν καθίσταται διαθέσιμη μέσω του επιγραμμικού αποθετηρίου πιστοποιητικών (e-Certis)) <u>και</u> β) ένορκη βεβαίωση ή, στα κράτη-μέλη ή στις χώρες όπου δεν προβλέπεται ένορκη βεβαίωση, υπεύθυνη δήλωση του ενδιαφερομένου ενώπιον αρμόδιας δικαστικής ή διοικητικής αρχής, συμβολαιογράφου ή αρμόδιου επαγγελματικού ή εμπορικού οργανισμού του κράτους-μέλους ή της χώρας καταγωγής ή της χώρας όπου είναι εγκατεστημένος ο οικονομικός φορέας.</p> <p>Για τους ημεδαπούς οικονομικούς φορείς:</p> <p>Φορολογική Ενημερότητα, άλλως, στην περίπτωση οφειλής, βεβαίωση οφειλής που εκδίδεται από την Α.Α.Δ.Ε., που να είναι σε ισχύ κατά τον χρόνο υποβολής της ή, στην περίπτωση που δεν αναφέρεται σε αυτή χρόνος ισχύος, που να έχει εκδοθεί έως τρεις (3) μήνες πριν από την υποβολή της.</p>

Αποδεικτικά μέσα-Προμήθειες (2.2.9.2)

α/α	Λόγος αποκλεισμού-Κριτήριο ποιοτικής επιλογής	Δικαιολογητικό
	Ο οικονομικός φορέας έχει ανεκπλήρωτες υποχρεώσεις όσον αφορά την καταβολή εισφορών κοινωνικής ασφάλισης, τόσο στη χώρα στην οποία είναι εγκατεστημένος, όσο και στο κράτος μέλος της αναθέτουσας αρχής ή του αναθέτοντα φορέα, εάν είναι άλλο από τη χώρα εγκατάστασης	<p>Β) Πιστοποιητικό που εκδίδεται από την αρμόδια αρχή του οικείου κράτους μέλους ή χώρας. Αν το κράτος-μέλος ή η εν λόγω χώρα δεν εκδίδει τέτοιου είδους έγγραφο ή πιστοποιητικό ή όπου αυτό δεν καλύπτει όλες τις περιπτώσεις της παρ. 2.2.3.2: α) επίσημη δήλωση αρμόδιας δημόσιας αρχής ότι δεν εκδίδεται ή ότι δεν καλύπτει όλες τις περιπτώσεις (μόνο εάν δεν καθίσταται διαθέσιμη μέσω του επιγραμμικού αποθετηρίου πιστοποιητικών (e-Certis)) και β) ένορκη βεβαίωση ή, στα κράτη-μέλη ή στις χώρες όπου δεν προβλέπεται ένορκη βεβαίωση, υπεύθυνη δήλωση του ενδιαφερομένου ενώπιον αρμόδιας δικαστικής ή διοικητικής αρχής, συμβολαιογράφου ή αρμόδιου επαγγελματικού ή εμπορικού οργανισμού του κράτους-μέλους ή της χώρας καταγωγής ή της χώρας όπου είναι εγκατεστημένος ο οικονομικός φορέας.</p> <p>Για τους ημεδαπούς οικονομικούς φορείς: Ασφαλιστική Ενημερότητα, άλλως, στην περίπτωση οφειλής, βεβαίωση οφειλής που εκδίδεται από τον e-ΕΦΚΑ, που να είναι σε ισχύ κατά τον χρόνο υποβολής της, ή στην περίπτωση που δεν αναφέρεται σε αυτή χρόνος ισχύος, που να έχει εκδοθεί έως τρεις (3) μήνες πριν από την υποβολή της (και οποιοδήποτε άλλου ασφαλιστικού φορέα στον οποίο τυχόν υπάγεται)</p>
		Γ) Υπεύθυνη δήλωση αναφορικά με τους οργανισμούς κοινωνικής ασφάλισης στους οποίους οφείλει να καταβάλλει εισφορές (στην περίπτωση που ο προσωρινός ανάδοχος έχει την εγκατάστασή του στην Ελλάδα αφορά Οργανισμούς κύριας και επικουρικής ασφάλισης. Η δήλωση απαιτείται μόνο στην περίπτωση που δεν υπάγεται αποκλειστικά στον e-ΕΦΚΑ)
		Δ) Υπεύθυνη δήλωση ότι δεν έχει εκδοθεί δικαστική ή διοικητική απόφαση με τελεσίδικη και δεσμευτική ισχύ για την αθέτηση των υποχρεώσεών του όσον αφορά στην καταβολή φόρων ή εισφορών κοινωνικής ασφάλισης.
2.2.3.4.α	Αθέτηση των υποχρεώσεων που απορρέουν από διατάξεις της περιβαλλοντικής, κοινωνικοασφαλιστικής και εργατικής νομοθεσίας	Υπεύθυνη δήλωση, στην οποία δηλώνεται ότι ο οικονομικός φορέας δεν έχει αθετήσει τις υποχρεώσεις του στους τομείς της περιβαλλοντικής, κοινωνικοασφαλιστικής και εργατικής νομοθεσίας

Αποδεικτικά μέσα-Προμήθειες (2.2.9.2)

α/α	Λόγος αποκλεισμού-Κριτήριο ποιοτικής επιλογής	Δικαιολογητικό
2.2.3.4.β	<p>Καταστάσεις οικονομικής αφερεγγυότητας:</p> <p>Πτώχευση</p> <p>Υπαγωγή σε πτωχευτικό συμβιβασμό ή ειδική εκκαθάριση</p> <p>Αναγκαστική διαχείριση από δικαστήριο ή εκκαθαριστή</p> <p>Υπαγωγή σε Διαδικασία εξυγίανσης</p>	<p>Πιστοποιητικό που εκδίδεται από την αρμόδια αρχή του οικείου κράτους - μέλους ή χώρας, που να έχει εκδοθεί έως τρεις (3) μήνες πριν από την υποβολή του. Αν το κράτος-μέλος ή η εν λόγω χώρα δεν εκδίδει τέτοιου είδους έγγραφο ή πιστοποιητικό ή όπου αυτό δεν καλύπτει όλες τις περιπτώσεις της παρ. 2.2.3.4.β: α) επίσημη δήλωση αρμόδιας δημόσιας αρχής ότι δεν εκδίδεται ή ότι δεν καλύπτει όλες τις περιπτώσεις (μόνο εάν δεν καθίσταται διαθέσιμη μέσω του επιγραμμικού αποθετηρίου πιστοποιητικών (e-Certis)) και β) ένορκη βεβαίωση ή, στα κράτη-μέλη ή στις χώρες όπου δεν προβλέπεται ένορκη βεβαίωση, υπεύθυνη δήλωση του ενδιαφερομένου ενώπιον αρμόδιας δικαστικής ή διοικητικής αρχής, συμβολαιογράφου ή αρμόδιου επαγγελματικού ή εμπορικού οργανισμού του κράτους-μέλους ή της χώρας καταγωγής ή της χώρας όπου είναι εγκατεστημένος ο οικονομικός φορέας.</p> <p>Ιδίως οι οικονομικοί φορείς που είναι εγκατεστημένοι στην Ελλάδα προσκομίζουν:</p> <p>α) Ενιαίο Πιστοποιητικό Δικαστικής Φερεγγυότητας από το αρμόδιο Πρωτοδικείο, από το οποίο προκύπτει ότι δεν τελούν υπό πτώχευση, πτωχευτικό συμβιβασμό ή υπό αναγκαστική διαχείριση ή δικαστική εκκαθάριση ή ότι δεν έχουν υπαχθεί σε διαδικασία εξυγίανσης. Ειδικά, για τη διαδικασία εξυγίανσης προσκομίζεται επιπλέον υπεύθυνη δήλωση του νόμιμου εκπροσώπου του οικονομικού φορέα ότι τηρούνται οι όροι της συμφωνίας εξυγίανσης.</p> <p>Για τις ΙΚΕ προσκομίζεται επιπλέον και πιστοποιητικό του Γ.Ε.Μ.Η. περί μη έκδοσης απόφασης λύσης ή κατάθεσης αίτησης λύσης του νομικού προσώπου, ενώ για τις ΕΠΕ προσκομίζεται επιπλέον πιστοποιητικό μεταβολών.</p> <p>β) Πιστοποιητικό του Γ.Ε.Μ.Η. από το οποίο προκύπτει ότι το νομικό πρόσωπο δεν έχει λυθεί και τεθεί υπό εκκαθάριση με απόφαση των εταίρων.</p> <p>Προκειμένου περί των σωματείων και των συνεταιρισμών,, το Ενιαίο Πιστοποιητικό Δικαστικής Φερεγγυότητας εκδίδεται για τα σωματεία από το αρμόδιο Πρωτοδικείο, και για τους συνεταιρισμούς για το χρονικό διάστημα έως τις 31.12.2019 από το Ειρηνοδικείο και μετά την παραπάνω ημερομηνία από το Γ.Ε.Μ.Η..</p>
	Αναστολή επιχειρηματικών δραστηριοτήτων	<p>γ) Εκτύπωση της καρτέλας "Στοιχεία Μητρώου/ Επιχείρησης" από την ηλεκτρονική πλατφόρμα της Ανεξάρτητης Αρχής Δημοσίων Εσόδων, όπως αυτά εμφανίζονται στο taxiset, από την οποία να προκύπτει η μη αναστολή της επιχειρηματικής δραστηριότητάς τους.</p>
2.2.3.4.γ	Συμφωνίες με άλλους οικονομικούς φορείς με στόχο τη στρέβλωση του ανταγωνισμού	Υπεύθυνη δήλωση, στην οποία δηλώνεται ότι ο οικονομικός φορέας δεν έχει συνάψει συμφωνίες με στόχο τη στρέβλωση του ανταγωνισμού, άλλως, ότι τυγχάνει στη περίπτωση του εφαρμογής η περίπτωση β' της παρ. 3 του άρθρου 44 του ν. 3959/2011 (Α' 93), και δεν έχει υποπέσει σε επανάληψη της παράβασης

Αποδεικτικά μέσα-Προμήθειες (2.2.9.2)

α/α	Λόγος αποκλεισμού-Κριτήριο ποιοτικής επιλογής	Δικαιολογητικό
2.2.3.4.δ	Σύγκρουση συμφερόντων λόγω της συμμετοχής του στη διαδικασία σύναψης σύμβασης	Υπεύθυνη δήλωση, στην οποία δηλώνεται ότι ο οικονομικός φορέας δεν γνωρίζει την ύπαρξη τυχόν κατάστασης σύγκρουσης συμφερόντων λόγω της συμμετοχής του στη διαδικασία σύναψης σύμβασης
2.2.3.4.ε	Παροχή συμβουλών ή εμπλοκή στην προετοιμασία της διαδικασίας σύναψης της σύμβασης	Υπεύθυνη δήλωση, στην οποία δηλώνεται ότι ο οικονομικός φορέας, ή επιχείρηση συνδεδεμένη με αυτόν, δεν έχει παράσχει συμβουλές στην αναθέτουσα αρχή ή δεν έχει με άλλο τρόπο εμπλακεί στην προετοιμασία της διαδικασίας σύναψης της σύμβασης [άλλως, σε περίπτωση προηγούμενης εμπλοκής, αυτή δηλώνεται ως πραγματικό γεγονός]
2.2.3.4.στ	Πρώωρη καταγγελία, αποζημιώσεις ή άλλες παρόμοιες κυρώσεις από προηγούμενη σύμβαση	Υπεύθυνη δήλωση, στην οποία δηλώνεται ότι ο οικονομικός φορέας δεν έχει υποστεί πρώωρη καταγγελία προηγούμενης δημόσιας σύμβασης ή προηγούμενης σύμβασης με αναθέτοντα φορέα ή προηγούμενης σύμβασης παραχώρησης, ή επιβολή αποζημιώσεων ή άλλων παρόμοιων κυρώσεων σε σχέση με προηγούμενη σύμβαση.
2.2.3.4.ζ και η	Σοβαρές απατηλές δηλώσεις, απόκρυψη πληροφοριών, αδυναμία υποβολής δικαιολογητικών, απόπειρα επηρεασμού, με αθέμιτο τρόπο, της διαδικασίας λήψης αποφάσεων της αναθέτουσας αρχής ή απόκτησης εμπιστευτικών πληροφοριών.	Υπεύθυνη δήλωση, στην οποία δηλώνεται ότι ο οικονομικός φορέας: α) δεν έχει κριθεί ένοχος σοβαρών απατηλών δηλώσεων κατά την παροχή των πληροφοριών που απαιτούνται για την εξακρίβωση της απουσίας των λόγων αποκλεισμού ή την πλήρωση των κριτηρίων επιλογής, β) δεν έχει αποκρύψει τις πληροφορίες αυτές, γ) δεν ήταν σε θέση να υποβάλει, χωρίς καθυστέρηση, τα δικαιολογητικά που απαιτούνται από την αναθέτουσα αρχή ή τον αναθέτοντα φορέα, και δ) δεν έχει επιχειρήσει να επηρεάσει με αθέμιτο τρόπο τη διαδικασία λήψης αποφάσεων της αναθέτουσας αρχής ή του αναθέτοντος φορέα, να αποκτήσει εμπιστευτικές πληροφορίες που ενδέχεται να του αποφέρουν αθέμιτο πλεονέκτημα στη διαδικασία σύναψης σύμβασης ή να παράσχει παραπλανητικές πληροφορίες που ενδέχεται να επηρεάσουν ουσιωδώς τις αποφάσεις που αφορούν τον αποκλεισμό, την επιλογή ή την ανάθεση.
2.2.3.4.θ	Ένοχος σοβαρού επαγγελματικού παραπτώματος	Υπεύθυνη δήλωση ότι: α) οικονομικός φορέας δεν έχει διαπράξει σοβαρό επαγγελματικό παράπτωμα και β) δεν έχει επιβληθεί σε βάρος του πειθαρχική ποινή ή άλλους είδους κύρωση στο πλαίσιο του επαγγέλματός του από αρμόδια εποπτική αρχή/φορέα με πειθαρχικές-κυρωτικές αρμοδιότητες.
2.2.3.9	Οριζόντιος αποκλεισμός από μελλοντικές διαδικασίες σύναψης	Υπεύθυνη δήλωση, στην οποία δηλώνεται ότι δεν έχει επιβληθεί στον οικονομικό φορέα η κύρωση του οριζόντιου αποκλεισμού από δημόσιες συμβάσεις και συμβάσεις παραχώρησης.

Αποδεικτικά μέσα-Προμήθειες (2.2.9.2)

α/α	Λόγος αποκλεισμού-Κριτήριο ποιοτικής επιλογής	Δικαιολογητικό
2.2.3.5	Αμιγώς εθνικοί λόγοι αποκλεισμού	<p>[Μόνο για ανώνυμες εταιρείες ή νομικά πρόσωπα στη μετοχική σύνθεση των οποίων συμμετέχουν ανώνυμες εταιρείες ή νομικά πρόσωπα της αλλοδαπής που αντιστοιχούν σε ανώνυμη εταιρεία]</p> <p>i) Για την απόδειξη της εξαίρεσης από την υποχρέωση ονομαστικοποίησης των μετοχών τους κατά την περ. α) της παραγράφου 2.2.3.5 βεβαίωση του αρμοδίου Χρηματιστηρίου.</p> <p>ii) Όσον αφορά την εξαίρεση της περ. β) της παραγράφου 2.2.3.5, για την απόδειξη του ελέγχου δικαιωμάτων ψήφου υπεύθυνη δήλωση της ελεγχόμενης εταιρείας και, εάν αυτή είναι διαφορετική του προσωρινού αναδόχου, πρόσθετη υπεύθυνη δήλωση του τελευταίου, στις οποίες αναφέρονται οι επιχειρήσεις επενδύσεων, οι εταιρείες διαχείρισης κεφαλαίων/ενεργητικού ή κεφαλαίων επιχειρηματικών συμμετοχών, ανά περίπτωση και το συνολικό ποσοστό των δικαιωμάτων ψήφου που ελέγχουν στην ελεγχόμενη από αυτές εταιρεία. Οι υπεύθυνες αυτές δηλώσεις συνοδεύονται υποχρεωτικά από βεβαίωση ή άλλο έγγραφο από το οποίο προκύπτει ότι οι ελέγχουσες τα δικαιώματα ψήφου εταιρείες είναι εποπτευόμενες κατά τα οριζόμενα στην παράγραφο 2.2.3.5.</p> <p>iii) Δικαιολογητικά ονομαστικοποίησης μετοχών του προσωρινού αναδόχου:</p> <ul style="list-style-type: none"> - Πιστοποιητικό αρμόδιας αρχής του κράτους της έδρας, από το οποίο να προκύπτει ότι οι μετοχές είναι ονομαστικές, που να έχει εκδοθεί έως τριάντα (30) εργάσιμες ημέρες πριν από την υποβολή του. - Αναλυτική κατάσταση με τα στοιχεία των μετόχων της εταιρείας και τον αριθμό των μετοχών κάθε μετόχου (μετοχολόγιο), όπως τα στοιχεία αυτά είναι καταχωρημένα στο βιβλίο μετόχων της εταιρείας, το πολύ τριάντα (30) εργάσιμες ημέρες πριν από την ημέρα υποβολής της προσφοράς. <p>Ειδικότερα:</p> <p>A) Όσον αφορά στις εγκατεστημένες στην Ελλάδα ανώνυμες εταιρείες υποβάλλεται πιστοποιητικό του Γ.Ε.Μ.Η. από το οποίο να προκύπτει ότι οι μετοχές τους είναι ονομαστικές και αναλυτική κατάσταση με τα στοιχεία των μετόχων της εταιρείας και τον αριθμό των μετοχών κάθε μετόχου (μετοχολόγιο), όπως τα στοιχεία αυτά είναι καταχωρημένα στο βιβλίο μετόχων της εταιρείας, το πολύ τριάντα (30) εργάσιμες ημέρες πριν από την ημέρα υποβολής της προσφοράς.</p> <p>B) Όσον αφορά τις αλλοδαπές ανώνυμες εταιρείες ή αλλοδαπά νομικά πρόσωπα που αντιστοιχούν σε ανώνυμες εταιρείες:</p> <p>A) εφόσον έχουν κατά το δίκαιο της έδρας τους ονομαστικές μετοχές, προσκομίζουν :</p> <p>i) Πιστοποιητικό αρμόδιας αρχής του κράτους της έδρας, από</p>

Αποδεικτικά μέσα-Προμήθειες (2.2.9.2)

α/α	Λόγος αποκλεισμού-Κριτήριο ποιοτικής επιλογής	Δικαιολογητικό
		<p>το οποίο να προκύπτει ότι οι μετοχές τους είναι ονομαστικές.</p> <p>ii) Αναλυτική κατάσταση μετόχων, με τον αριθμό των μετοχών του κάθε μετόχου, όπως τα στοιχεία αυτά είναι καταχωρημένα στο βιβλίο μετόχων της εταιρείας με ημερομηνία το πολύ 30 εργάσιμες ημέρες πριν την υποβολή της προσφοράς.</p> <p>iii) Κάθε άλλο στοιχείο από το οποίο να προκύπτει η ονομαστικοποίηση μέχρι φυσικού προσώπου των μετοχών, που έχει συντελεστεί τις τελευταίες 30 (τριάντα) εργάσιμες ημέρες πριν την υποβολή της προσφοράς.</p> <p>B) εφόσον δεν έχουν υποχρέωση ονομαστικοποίησης μετοχών ή δεν προβλέπεται η ονομαστικοποίηση των μετοχών, προσκομίζουν:</p> <p>i) βεβαίωση περί μη υποχρέωσης ονομαστικοποίησης των μετοχών από αρμόδια αρχή, εφόσον υπάρχει σχετική πρόβλεψη, διαφορετικά προσκομίζεται υπεύθυνη δήλωση του διαγωνιζομένου. Για την περίπτωση μη πρόβλεψης ονομαστικοποίησης προσκομίζεται υπεύθυνη δήλωση του διαγωνιζομένου</p> <p>ii) έγκυρη και ενημερωμένη κατάσταση προσώπων που κατέχουν τουλάχιστον 1% των μετοχών ή δικαιωμάτων ψήφου,</p> <p>iii) εάν δεν τηρείται τέτοια κατάσταση, προσκομίζεται σχετική κατάσταση προσώπων, που κατέχουν τουλάχιστον ένα τοις εκατό (1%) των μετοχών ή δικαιωμάτων ψήφου, σύμφωνα με την τελευταία Γενική Συνέλευση, αν τα πρόσωπα αυτά είναι γνωστά στην εταιρεία. Σε αντίθετη περίπτωση, η εταιρεία αιτιολογεί τους λόγους για τους οποίους δεν είναι γνωστά τα ως άνω πρόσωπα, η δε αναθέτουσα αρχή δεν διαθέτει διακριτική ευχέρεια κατά την κρίση της αιτιολογίας αυτής.</p> <p>iv) Για την απόδειξη της μη συνδρομής λόγου αποκλεισμού της παρ. 4 του άρθρου 4 του ν. 3310/2005 οι Α.Α. δύνανται να απαιτούν υπεύθυνη δήλωση ότι οι συμμετέχουσες εταιρείες δεν είναι εξωχώριες και δεν εμπίπτουν στις διατάξεις της παρ.4 εδαφ. α & β του άρθρου 4 του Ν. 3310/2005, όπως ισχύει.</p>

Αποδεικτικά μέσα-Προμήθειες (2.2.9.2)

α/α	Λόγος αποκλεισμού-Κριτήριο ποιοτικής επιλογής	Δικαιολογητικό
2.2.3.5.α	Μη συνδρομή κατάστασης συνδεόμενης με ρωσική εμπλοκή, σύμφωνα με τον Κανονισμό Κυρώσεων κατά της Ρωσίας (Κανονισμός (ΕΕ) 833/2014, όπως τροποποιήθηκε με τον Κανονισμό 2022/576 του Συμβουλίου της 8ης Απριλίου 2022 στον τομέα των δημοσίων συμβάσεων).	Υπεύθυνη δήλωση, στην οποία ο οικονομικός φορέας δηλώνει: «Δηλώνω υπεύθυνα ότι δεν υπάρχει ρωσική συμμετοχή στον οικονομικό φορέα που εκπροσωπώ και συμμετέχει στη διαδικασία ανάθεσης της παρούσας σύμβασης, σύμφωνα με τους περιορισμούς που περιλαμβάνονται στο άρθρο 5ια του κανονισμού του Συμβουλίου (ΕΕ) αριθ. 833/2014 της 31ης Ιουλίου 2014 σχετικά με περιοριστικά μέτρα λόγω των ενεργειών της Ρωσίας που αποσταθεροποιούν την κατάσταση στην Ουκρανία, όπως τροποποιήθηκε από τον με αριθ. 2022/576 Κανονισμό του Συμβουλίου (ΕΕ) της 8ης Απριλίου 2022. Συγκεκριμένα δηλώνω ότι: (α) ο οικονομικός φορέας που εκπροσωπώ (και κανένας από τους οικονομικούς φορείς που εκπροσωπούν μέλη της ένωσής μας), [εφόσον πρόκειται για ένωση οικονομικών φορέων] δεν είναι Ρώσος υπήκοος, ούτε φυσικό ή νομικό πρόσωπο, οντότητα ή φορέας εγκατεστημένος στη Ρωσία· (β) ο οικονομικός φορέας που εκπροσωπώ (και κανένας από τους οικονομικούς φορείς που εκπροσωπούν μέλη της ένωσής μας, [εφόσον πρόκειται για ένωση οικονομικών φορέων] δεν είναι νομικό πρόσωπο, οντότητα ή φορέας του οποίου τα δικαιώματα ιδιοκτησίας κατέχει άμεσα ή έμμεσα σε ποσοστό άνω του πενήντα τοις εκατό (50%) οντότητα αναφερόμενη στο στοιχείο α) της παρούσας παραγράφου · (γ) τόσο ο υπεύθυνα δηλώνων, όσο και ο οικονομικός φορέας που εκπροσωπώ δεν είμαστε φυσικό ή νομικό πρόσωπο, οντότητα ή όργανο που ενεργεί εξ ονόματος ή κατ' εντολή οντότητας που αναφέρεται στα σημεία (α) ή (β) παραπάνω, (δ) δεν υπάρχει συμμετοχή φορέων και οντοτήτων που απαριθμούνται στα ανωτέρω σημεία α) έως γ), άνω του 10 % της αξίας της σύμβασης των υπερβολάβων, προμηθευτών ή φορέων στις ικανότητες των οποίων να στηρίζεται ο οικονομικός φορέας τον οποίον εκπροσωπώ.»
2.2.4	Εγγραφή στο σχετικό επαγγελματικό μητρώο	Πιστοποιητικό εγγραφής στο οικείο επαγγελματικό μητρώο, το οποίο να έχει εκδοθεί έως τριάντα (30) εργάσιμες ημέρες πριν από την υποβολή του, εκτός αν, σύμφωνα με τις ειδικότερες διατάξεις αυτών, φέρει συγκεκριμένο χρόνο ισχύος.

Αποδεικτικά μέσα-Προμήθειες (2.2.9.2)

α/α	Λόγος αποκλεισμού-Κριτήριο ποιοτικής επιλογής	Δικαιολογητικό
	Εγγραφή στο σχετικό εμπορικό μητρώο	<p>Πιστοποιητικό εγγραφής στο οικείο εμπορικό μητρώο, το οποίο να έχει εκδοθεί έως τριάντα (30) εργάσιμες ημέρες πριν από την υποβολή του, εκτός αν, σύμφωνα με τις ειδικότερες διατάξεις αυτών, φέρει συγκεκριμένο χρόνο ισχύος.</p> <p>Για τους οικονομικούς φορείς που είναι εγκατεστημένοι στην Ελλάδα γίνεται αποδεκτό και πιστοποιητικό που εκδίδεται από την οικεία υπηρεσία του Γ.Ε.Μ.Η. των Επιμελητηρίων (Εμπορικό, Βιομηχανικό ή Βιοτεχνικό Επιμελητήριο).</p> <p>Για την άσκηση επαγγελματικής δραστηριότητας οικονομικών φορέων που δεν είναι υπόχρεοι εγγραφής στο Γ.Ε.Μ.Η., πρβλ. εγκύκλιο – Οδηγία του Υπουργού Ανάπτυξης και Επενδύσεων, με αρ. πρωτ. 39937 – 28/04/2023 (ΑΔΑ: ΩΖΥΓ46ΜΤΛΡ-ΖΟΨ).</p>
		<p>Στην περίπτωση που χώρα δεν τηρεί τέτοιο μητρώο, το έγγραφο ή το πιστοποιητικό μπορεί να αντικαθίσταται από ένορκη βεβαίωση ή, στα κράτη - μέλη ή στις χώρες όπου δεν προβλέπεται ένορκη βεβαίωση, από υπεύθυνη δήλωση του ενδιαφερομένου ενώπιον αρμόδιας δικαστικής ή διοικητικής αρχής, συμβολαιογράφου ή αρμόδιου επαγγελματικού ή εμπορικού οργανισμού της χώρας καταγωγής ή της χώρας όπου είναι εγκατεστημένος ο οικονομικός φορέας ότι δεν τηρείται τέτοιο μητρώο και ότι ασκεί τη δραστηριότητα που απαιτείται για την εκτέλεση του αντικειμένου της υπό ανάθεση σύμβασης.</p>
2.2.5α	Μέσος ετήσιος κύκλος εργασιών για τον αριθμό ετών που απαιτούνται βάσει της σχετικής Διακήρυξης	<p>Ισολογισμούς ή αποσπάσματα ισολογισμών, των τριών (3) τελευταίων ετών στις περιπτώσεις όπου η δημοσίευσή τους είναι υποχρεωτική σύμφωνα με την περί εταιρειών νομοθεσία της χώρας όπου είναι εγκατεστημένος ο οικονομικός φορέας. Σε περίπτωση που σύμφωνα με τη νομοθεσία ο οικονομικός φορέας δεν υποχρεούται σε δημοσίευση ισολογισμού, τότε πρέπει να υποβάλει υπεύθυνη δήλωση για τον κύκλο εργασιών, συνοδευόμενη από τα σχετικά επίσημα στοιχεία που υπάρχουν (π.χ. δηλώσεις φορολογίας εισοδήματος, δηλώσεις Φ.Π.Α. κ.λ.π.). Ομοίως, σε περίπτωση που δεν έχει ακόμη ολοκληρωθεί η δημοσίευση του ισολογισμού του τελευταίου οικονομικού έτους υποβάλλεται υπεύθυνη δήλωση συνοδευόμενη από τα σχετικά επίσημα στοιχεία που υπάρχουν (π.χ. δηλώσεις φορολογίας εισοδήματος, δηλώσεις Φ.Π.Α. κ.λ.π.) για το έτος αυτό.</p> <p>Επιχειρήσεις που λειτουργούν ή ασκούν επιχειρηματική δραστηριότητα για χρονικό διάστημα που δεν επιτρέπει την έκδοση κατά νόμο ισολογισμών τριών ετών, υποβάλλουν τους ισολογισμούς που έχουν εκδοθεί και τα σχετικά επίσημα στοιχεία που υπάρχουν κατά το διάστημα αυτό (π.χ. δηλώσεις φορολογίας εισοδήματος, δηλώσεις Φ.Π.Α. κ.λ.π.).</p>

Αποδεικτικά μέσα-Προμήθειες (2.2.9.2)

α/α	Λόγος αποκλεισμού-Κριτήριο ποιοτικής επιλογής	Δικαιολογητικό
	Σύσταση οικονομικού φορέα ή έναρξη δραστηριοτήτων	Για οικονομικούς φορείς που έχουν λειτουργήσει χρονικό διάστημα μικρότερο από το ζητούμενο στη Διακήρυξη: Υπεύθυνη δήλωση του οικονομικού φορέα, στην οποία θα δηλώνεται η ημερομηνία ίδρυσης του οικονομικού φορέα ή η ημερομηνία που άρχισε τις δραστηριότητες στο αντικείμενο της σύμβασης. Οι λοιπές δηλώσεις προσαρμόζονται ανάλογα με το χρονικό διάστημα λειτουργίας.
2.2.5.β	Άλλες οικονομικές ή χρηματοοικονομικές απαιτήσεις	Βεβαίωση από τραπεζικά και άλλα χρηματοπιστωτικά ιδρύματα αναφορικά με την πιστοληπτική ικανότητα του οικονομικού φορέα.
2.2.6.α	Για τις συμβάσεις προμηθειών: παραδόσεις είδους που έχει προσδιοριστεί Μόνο για δημόσιες συμβάσεις προμηθειών: Κυριότερες παραδόσεις του είδους που έχει προσδιοριστεί κατά τη διάρκεια της περιόδου αναφοράς	α) Κατάλογο των κυριότερων προμηθειών που παραδόθηκαν, ο οποίος θα περιλαμβάνει τα κάτωθι στοιχεία εμπειρίας: Αναλυτικότερα: (i) Τα στοιχεία εμπειρίας θα περιλαμβάνονται σε πίνακα και θα είναι τα κάτωθι: α. Τίτλος της σύμβασης – Τοποθεσία. β. Ονομασία Αναδόχου (Μεμονωμένη επιχείρηση ή Κοινοπραξία) της σύμβασης. γ. Επιμερισμός των παραδόσεων κάθε επιχείρησης στη σύμβαση (Ποσοστό και είδος συμμετοχής σε περίπτωση ένωσης ή κοινοπραξίας). δ. Εργοδότης (αποδέκτης). ε. Ημερομηνίες έναρξης - περαίωσης της σύμβασης (εφόσον έχει περαιωθεί), διάρκεια της σύμβασης. στ. Τελική αξία της σύμβασης χωρίς Φ.Π.Α. η. Εκτελεσμένη Αξία της σύμβασης χωρίς ΦΠΑ θ. Σύντομη περιγραφή του αντικειμένου της σύμβασης από την οποία θα προκύπτει ότι καλύπτει τις απαιτήσεις της Διακήρυξης. (ii) Ο πίνακας αυτός συνοδεύεται , εάν μεν ο αποδέκτης είναι αναθέτουσα αρχή, από συμβάσεις και πιστοποιητικά ορθής εκτέλεσης αυτών που έχουν εκδοθεί ή θεωρηθεί από την αρμόδια αρχή, στα οποία περιγράφεται το αντικείμενο της σύμβασης και θα αναφέρεται ο χρόνος υλοποίησής της και θα βεβαιώνεται ότι αυτή εκτελέστηκε έντεχνα και εντός των εγκεκριμένων χρονοδιαγραμμάτων, εάν δε ο αποδέκτης είναι ιδιωτικός φορέας, με αντίστοιχη δήλωση του αποδέκτη. Εφόσον δεν είναι δυνατή η προσκόμιση των παραπάνω, προσκομίζεται υπεύθυνη δήλωση του οικονομικού φορέα, στην οποία θα αναφέρεται ο λόγος για τον οποίο δεν κατέστη εφικτή η προσκόμιση των παραπάνω δικαιολογητικών και η οποία θα συνοδεύεται από αντίγραφο του τιμολογίου και, εφόσον υφίσταται, της σχετικής σύμβασης.

Αποδεικτικά μέσα-Προμήθειες (2.2.9.2)

α/α	Λόγος αποκλεισμού-Κριτήριο ποιοτικής επιλογής	Δικαιολογητικό
2.2.6.β	Τίτλοι σπουδών και επαγγελματικών προσόντων που κατέχονται από τον ανάδοχο	Αναφορά τίτλων σπουδών και επαγγελματικών προσόντων του προμηθευτή και συγκεκριμένα πίνακας με τα ονόματα, τους τίτλους σπουδών και την εμπειρία των στελεχών που θα είναι υπεύθυνα για την εκτέλεση των υπηρεσιών, βιογραφικά σημειώματα, τίτλοι σπουδών των στελεχών, καταστάσεις προσωπικού, συμβάσεις εξαρτημένης εργασίας ή/και ανεξάρτητων υπηρεσιών κατά την έννοια του άρθρου 39 παρ. 9 του ν. 4387/2016 (Α 85) κ.α.]
2.2.6.γ	Ποσοστό υπεργολαβίας	Εφ' όσον πρόκειται να αναθέσουν τμήμα της σύμβασης σε τρίτους υπό μορφή υπεργολαβίας, υπεύθυνη δήλωση του οικονομικού φορέα, στην οποία θα δηλώνονται οι υπεργολάβοι στους οποίους θα ανατεθεί τμήμα της σύμβασης και το ποσοστό της υπεργολαβίας, καθώς και υπεύθυνη δήλωση των προτεινόμενων υπεργολάβων ότι αποδέχονται την ανάθεση της υπεργολαβίας με το σχετικό ποσοστό, σε περίπτωση που ο οικονομικός φορέας ανακηρυχθεί ανάδοχος.
2.2.6.δ	Για τις συμβάσεις προμηθειών: δείγματα, περιγραφή ή φωτογραφίες χωρίς την πιστοποίηση γνησιότητας	Προσκομίζονται, τα ζητούμενα δείγματα, συνοδευόμενα από δελτίο αποστολής των δειγμάτων.
2.2.7.α	Πιστοποιητικά από ανεξάρτητους οργανισμούς σχετικά με πρότυπα διασφάλισης ποιότητας	Τα κατά περίπτωση ζητούμενα πιστοποιητικά που αποδεικνύουν τη συμμόρφωση με τα απαιτούμενα πρότυπα διασφάλισης ποιότητας. Εάν ο οικονομικός φορέας δεν διαθέτει τέτοια ή ισοδύναμα πρότυπα από οργανισμούς εδρεύοντες σε κράτη-μέλη, υπεύθυνη δήλωση με την οποία θα εξηγεί τους λόγους και θα διευκρινίζει ποια άλλα αποδεικτικά μέσα μπορούν να προσκομιστούν όσον αφορά τα συστήματα ή πρότυπα διασφάλισης ποιότητας
2.2.7.β	Πιστοποιητικά από ανεξάρτητους οργανισμούς σχετικά με συστήματα ή πρότυπα περιβαλλοντικής διαχείρισης	Τα κατά περίπτωση ζητούμενα πιστοποιητικά που αποδεικνύουν τη συμμόρφωση με τα απαιτούμενα πρότυπα περιβαλλοντικής διαχείρισης. Εάν ο οικονομικός φορέας δεν διαθέτει τέτοια ή ισοδύναμα πρότυπα από οργανισμούς εδρεύοντες σε κράτη-μέλη, υπεύθυνη δήλωση με την οποία θα εξηγεί τους λόγους και θα διευκρινίζει ποια άλλα αποδεικτικά μέσα μπορούν να προσκομιστούν όσον αφορά τα συστήματα ή πρότυπα περιβαλλοντικής διαχείρισης



ΕΛΛΗΝΙΚΗ ΔΗΜΟΚΡΑΤΙΑ
ΠΕΡΙΦΕΡΕΙΑ ΚΕΝΤΡΙΚΗΣ ΜΑΚΕΔΟΝΙΑΣ
ΓΕΝΙΚΗ Δ/ΝΣΗ ΠΡΟΓΡΑΜΜΑΤΙΣΜΟΥ &
ΥΠΟΔΟΜΩΝ
ΔΙΕΥΘΥΝΣΗ ΤΕΧΝΙΚΩΝ ΕΡΓΩΝ ΠΕΡΙΦΕΡΕΙΑΚΩΝ
ΕΝΟΤΗΤΩΝ
ΥΠΟΔΙΕΥΘΥΝΣΗ ΤΕΧΝΙΚΩΝ ΕΡΓΩΝ Π.Ε. ΠΙΕΡΙΑΣ
ΤΜΗΜΑ ΕΡΓΩΝ ΔΟΜΩΝ ΠΕΡΙΒΑΛΛΟΝΤΟΣ

ΕΡΓΟ: «ΠΡΟΜΗΘΕΙΑ ΚΑΙ ΕΓΚΑΤΑΣΤΑΣΗ ΣΥΣΤΗΜΑΤΟΣ
ΕΥΦΥΟΥΣ ΔΙΑΧΕΙΡΙΣΗΣ ΕΓΚΑΤΑΣΤΑΣΕΩΝ ΑΡΔΕΥΣΗΣ ΤΟΥ ΤΟΕΒ
ΡΑΧΗΣ ΠΙΕΡΙΑΣ»

ΕΠΙΧΕΙΡΗΣΙΑΚΟ ΠΡΟΓΡΑΜΜΑ «ΠΡΟΓΡΑΜΜΑ ΑΓΡΟΤΙΚΗΣ
ΑΝΑΠΤΥΞΗΣ (ΠΑΑ) 2014-2020»
ΜΕΤΡΟ 4: «ΕΠΕΝΔΥΣΕΙΣ ΣΕ ΥΛΙΚΑ ΣΤΟΙΧΕΙΑ ΤΟΥ
ΕΝΕΡΓΗΤΙΚΟΥ»
ΥΠΟΜΕΤΡΟ 4.3: «ΣΤΗΡΙΞΗ ΓΙΑ ΕΠΕΝΔΥΣΕΙΣ ΣΕ ΥΠΟΔΟΜΕΣ
ΠΟΥ ΣΥΝΔΕΟΝΤΑΙ ΜΕ ΤΗΝ ΑΝΑΠΤΥΞΗ, ΤΟΝ ΕΚΣΥΓΧΡΟΝΙΣΜΟ
Η ΤΗΝ ΠΡΟΣΑΡΜΟΓΗ ΤΗΣ ΓΕΩΡΓΙΑΣ ΚΑΙ ΤΗΣ ΔΑΣΟΚΟΜΙΑΣ»
ΔΡΑΣΗ 4.3.1: «ΥΠΟΔΟΜΕΣ ΕΓΓΕΙΩΝ ΒΕΛΤΙΩΣΕΩΝ»
ΠΡΟΣΚΛΗΣΗ: 4.3.1_2021_Ε.Υ.Ε.Π.Α.Α.

ΧΡΗΜΑΤΟΔΟΤΗΣΗ:
ΕΓΤΑΑ (ΕΥΡΩΠΑΪΚΟ ΓΕΩΡΓΙΚΟ ΤΑΜΕΙΟ ΑΓΡΟΤΙΚΗΣ
ΑΝΑΠΤΥΞΗΣ) ΠΑΑ 2014-2020
(ΚΩΔΙΚΟΣ Ο.Π.Σ.Α.Α.: 0036156887)
ΠΡΟΓΡΑΜΜΑ ΔΗΜΟΣΙΩΝ ΕΠΕΝΔΥΣΕΩΝ Σ.Α.Ε.082/1
(ΚΩΔΙΚΟΣ ΕΡΓΟΥ: 2023ΣΕ08210009)

ΠΡΟΫΠΟΛΟΓΙΣΜΟΣ: 2.197.814,44 € (ΜΕ ΦΠΑ24%)

ΥΠΟΕΡΓΟ 1

**«ΠΡΟΜΗΘΕΙΑ ΚΑΙ ΕΓΚΑΤΑΣΤΑΣΗ ΣΥΣΤΗΜΑΤΟΣ ΕΥΦΥΟΥΣ
ΔΙΑΧΕΙΡΙΣΗΣ ΕΓΚΑΤΑΣΤΑΣΕΩΝ ΑΡΔΕΥΣΗΣ ΤΟΥ ΤΟΕΒ ΡΑΧΗΣ
ΠΙΕΡΙΑΣ»**

ΚΩΔΙΚΟΣ Ο.Π.Σ.Α.Α.: 0036156887

ΠΑΡΑΡΤΗΜΑ 12

Υπόδειγμα Περιεχομένου Υ.Δ. Περί μη Ρωσικής Εμπλοκής

Υπόδειγμα Περιεχομένου Υ.Δ. Περί μη Ρωσικής Εμπλοκής

Το περιεχόμενο της Υ.Δ. περί της μη συνδρομής των καταστάσεων ρωσικής εμπλοκής, που περιγράφονται στην παρ. 2.2.3.4.α της διακήρυξης, είναι το ακόλουθο:

«Δηλώνω υπεύθυνα ότι δεν υπάρχει ρωσική συμμετοχή στον οικονομικό φορέα που εκπροσωπώ και συμμετέχει στη διαδικασία ανάθεσης της παρούσας σύμβασης, σύμφωνα με τους περιορισμούς που περιλαμβάνονται στο άρθρο 5α του κανονισμού του Συμβουλίου (ΕΕ) αριθ. 833/2014 της 31ης Ιουλίου 2014 σχετικά με περιοριστικά μέτρα λόγω των ενεργειών της Ρωσίας που αποσταθεροποιούν την κατάσταση στην Ουκρανία, όπως τροποποιήθηκε από τον με αριθ. 2022/576 Κανονισμό του Συμβουλίου (ΕΕ) της 8ης Απριλίου 2022.

Συγκεκριμένα δηλώνω ότι:

(α) ο οικονομικός φορέας που εκπροσωπώ (και κανένας από τους οικονομικούς φορείς που εκπροσωπούν μέλη της ένωσης μας), [εφόσον πρόκειται για ένωση οικονομικών φορέων] δεν είναι Ρώσος υπήκοος, ούτε φυσικό ή νομικό πρόσωπο, οντότητα ή φορέας εγκατεστημένος στη Ρωσία·

(β) ο οικονομικός φορέας που εκπροσωπώ (και κανένας από τους οικονομικούς φορείς που εκπροσωπούν μέλη της ένωσης μας, [εφόσον πρόκειται για ένωση οικονομικών φορέων] δεν είναι νομικό πρόσωπο, οντότητα ή φορέας του οποίου τα δικαιώματα ιδιοκτησίας κατέχει άμεσα ή έμμεσα σε ποσοστό άνω του πενήντα τοις εκατό (50%) οντότητα αναφερόμενη στο στοιχείο α) της παρούσας παραγράφου ·

(γ) τόσο ο υπεύθυνα δηλώνων, όσο και ο οικονομικός φορέας που εκπροσωπώ δεν είμαστε φυσικό ή νομικό πρόσωπο, οντότητα ή όργανο που ενεργεί εξ ονόματος ή κατ' εντολή οντότητας που αναφέρεται στα σημεία (α) ή (β) παραπάνω,

(δ) δεν υπάρχει συμμετοχή φορέων και οντοτήτων που απαριθμούνται στα ανωτέρω σημεία α) έως γ), άνω του 10 % της αξίας της σύμβασης των υπεργολάβων, προμηθευτών ή φορέων στις ικανότητες των οποίων να στηρίζεται ο οικονομικός φορέας τον οποίον εκπροσωπώ.»